

목 차

분 기 보 고 서	1
【 대표이사 등의 확인 】	2
I. 회사의 개요.....	3
1. 회사의 개요.....	3
2. 회사의 연혁.....	12
3. 자본금 변동사항.....	23
4. 주식의 총수 등.....	23
5. 의결권 현황.....	24
6. 배당에 관한 사항 등.....	25
II. 사업의 내용	27
III. 재무에 관한 사항	78
1. 요약재무정보	78
2. 연결재무제표	81
3. 연결재무제표 주식	86
4. 재무제표	148
5. 재무제표 주식	152
6. 기타 재무에 관한 사항.....	197
IV. 이사의 경영진단 및 분석의견.....	236
V. 감사인의 감사의견 등	237
VI. 이사회 등 회사의 기관에 관한 사항	240
1. 이사회에 관한 사항	240
2. 감사제도에 관한 사항.....	248
3. 주주의 의결권 행사에 관한 사항.....	251
VII. 주주에 관한 사항.....	252
VIII. 임원 및 직원 등에 관한 사항.....	255
1. 임원 및 직원의 현황	255
2. 임원의 보수 등	261
IX. 계열회사 등에 관한 사항.....	263
X. 이해관계자와의 거래내용.....	271
XI. 그 밖에 투자자 보호를 위하여 필요한 사항	272
【 전문가의 확인 】	296
1. 전문가의 확인	296
2. 전문가와의 이해관계	296

분기보고서

(제 9 기)

사업연도 2019년 01월 01일 부터
2019년 09월 30일 까지

금융위원회

한국거래소 귀중

2019년 11월 14일

제출대상법인 유형 :

주권상장법인

면제사유발생 :

해당사항 없음

회 사 명 :

㈜이마트

대 표 이 사 :

이갑수

본 점 소 재 지 :

서울시 성동구 뚝섬로 377

(전 화) 02-380-9276

(홈페이지) <http://www.emartcompany.com>

작 성 책 임 자 :

(직 책) 재무담당 상무 (성 명) 강 승 협

(전 화) 02-380-9276

【 대표이사 등의 확인 】

【 대표이사 등의 확인 】

확 인 서

우리는 당사의 대표이사 및 신고업무담당이사로서 이 분기보고서의 기재 내용에 대해 상당한 주의를 다하여 직접 확인·검토한 결과 중요한 기재사항의 기재 또는 표시의 누락이나 허위의 기재 또는 표시가 없고, 이 분기보고서에 표시된 기재 또는 표시사항을 이용하는 자의 중대한 오해를 유발하는 내용이 기재 또는 표시되지 아니하였음을 확인합니다.

또한, 당사는 「주식회사의 외부감사에 관한 법률」 제8조의 규정에 따라 내부회계관리제도를 마련하여 운영하고 있음을 확인합니다.(「주식회사의 외부감사에 관한 법률」 제4조에 의한 외감대상법인에 한함)

2019.11.14

(주) 이 마 트

대표이사 이 갑 수



신고업무담당이사 강 승 협



I. 회사의 개요

1. 회사의 개요

가. 회사의 명칭 : 주식회사 이마트(E-MART Inc.)

나. 설립일자 : 2011년 5월 3일

※ 2011년 5월 1일을 분할기준일로 (주)신세계의 대형마트 사업부문이 인적분할되어 설립되었습니다.

다. 본사의 주소 등

- 주 소 : 서울시 성동구 독성로 377
- 전화번호 : 02-380-9276
- 홈페이지 : <http://www.emartcompany.com>

라. 중소기업 해당 여부

당사는 중소기업기본법 제2조에 의한 중소기업에 해당되지 않습니다.

마. 주요 사업의 내용

당사는 (주)신세계 사업부문(대형마트, 백화점)의 전문성 제고 및 핵심 경쟁력 강화를 목적으로 2011년 5월 1일을 분할기준일로 (주)신세계의 대형마트부문이 인적분할되어 설립되었습니다. 당사는 2019년 9월말 현재 국내에 159개의 이마트(안양점/부천점/시화점 포함)를 운영하고 있습니다.

당사가 도입한 한국채택국제회계기준에 따라 연결대상에 포함된 주요종속회사를 포함하여 당사가 영위하는 사업은 아래와 같습니다.

사업부문	회사명
유통업	(주)이마트, (주)이마트에브리데이, (주)이마트24, (주)에스에스지닷컴, (주)신세계프라퍼티, (주)스타필드청라, (주)스타필드고양
호텔·리조트업	(주)신세계조선포텔
식음료업	(주)신세계푸드
건설레저업	신세계건설(주)
해외사업	E-MART VIETNAM CO.,LTD.

※ 2019년 3월 4일 (주)이마트몰이 (주)에스에스지닷컴으로 상호를 변경하였습니다.
자세한 내용은 「II.사업의 내용」을 참고하시기 바랍니다.

바. 계열회사에 관한 사항

당사는 독점규제 및 공정거래에 관한 법률에 따라 기업집단인 신세계에 속한 계열회사로서 보고서 작성 기준일 현재 신세계그룹에 속한 계열회사는 총 40개사입니다.
(2019년 9월 30일 기준)

구분	회사수	회사명	법인등록번호	업종
국내 법인	7	(주)신세계	110111-	도소매
		(주)이마트	0028848	도소매
		(주)광주신세계	110111-	도소매

			신세계건설(주) (주)신세계아이앤씨 (주)신세계푸드 (주)신세계인터내셔널	4594952 200111- 0054795 110111- 0759493 110111- 1408867 110111- 0305288 110111- 0282402	건설, 서비스 도소매, 서비스 단체급식, 음식, 제조 도소매, 제조, 서비스
비상장법인	33	(주)신세계조선히otel (주)스타벅스커피코리아 신세계의정부부역사(주) (주)신세계사이먼 (주)신세계엘앤비 (주)스타필드하남 (주)신세계통보이 (주)마트에브리데이 (주)신세계동대구복합환승센터 (주)신세계영랑호리조트 (주)신세계센트럴시티 (주)스타필드청라 에스피청주전문투자형사모부동산투자회 사 서울고속버스터미널(주) (주)신세계페이먼츠 (주)신세계프라퍼티 (주)마트24 (주)인천신세계 (주)신세계디에프 (주)신세계티비쇼핑 세린식품(주) 스무디킹코리아(주) (주)신세계인터코스코리아 (주)대전신세계 (주)제주소주 (주)스타필드고양 (주)까사미아 (주)신세계디에프글로벌 (주)스타필드안성 일렉트로맨문화산업전문회사(유) (주)스타필드수원 (주)에스에스지닷컴 (주)에스씨씨오산	110111- 0003999 110111- 1461667 110111- 2670548 110111- 3239228 110111- 4015338 135711- 0074452 110111- 0219497 110111- 0167498 170111- 0459570 141311- 0010513 110111- 0087612 110111- 5027671 110111- 6534138 110111- 0187644 110111- 5209196 110111- 5284198 110111- 3419515 110111-	음식, 숙박 도소매, 제조, 음식 도소매, 부동산서비스 부동산, 도소매 주류수입 도소매, 부동산서비스 도소매, 제조, 서비스 도소매 도소매 숙박업, 골프장업 부동산임대, 자동차정류 장 부동산업 부동산개발 및 공급업 부동산임대, 자동차운수 업 전자지급결제대행 부동산업 편의점 프랜차이즈 가맹 점 소매업 도소매, 보세판매업 기타통신판매업 도소매, 제조, 음식 도소매, 제조, 음식 화장품 제조 및 도소매 도소매 주류 제조 및 판매업 부동산업 가구제조업 보세판매업 및 무역업 부동산업 영상 기록물 제작 및 배 급업 부동산업	

				5615038 110111- 5698315 170111- 0510661 134811- 0113655 110111- 5905033 131111- 0431666 160111- 0424864 220111- 0085340 285011- 0340913 110111- 0873102 180111- 1143451 134611- 0091475 110114- 0227105 110111- 6866953 110111- 6968436 110111- 7132915	무점포 소매업 부동산개발 및 공급업
	계	40			

- ※ 계열편입(3) : (주)이마트몰(2019.02.01), (주)신세계몰(2019.02.01),
(주)에스씨씨오산(2019.08.01)
- ※ 계열제외(4) : (주)신세계몰(2019.03.25), 센트럴관광개발(주)(2019.03.25),
(주)몽클레르신세계(2019.04.29), (주)제이원(2019.06.17)
- ※ 2019년 3월 4일 (주)이마트몰이 (주)에스에스지닷컴으로 상호를 변경하였습니다.

사. 연결대상 종속회사 개황

보고서 작성 기준일 현재 당사의 연결대상 종속회사는 총 28개사(국내 19개, 해외 9개)이며 종속회사의 개요와 사업의 내용은 다음과 같습니다.

종속기업 중 국내상장기업으로는 (주)신세계푸드, 신세계건설(주) 2개사가 있습니다.

(단위 : 백만원)

상호	설립일	주소	주요사업	최근사업연도말 자산총액	지배관계 근거	주요종속 회사 여부
(주)신세계프라퍼티	2013.12.04	서울시 강남구 테헤란로 521	부동산업	1,215,938	과반수 의결권 보유 (회계기준서 1110호)	○
(주)스타필드고양	2016.12.01	경기도 고양시 덕양구 고양대로 1972-8	부동산업	818,553	상동	○
(주)스타필드청라	2012.12.20	서울시 강남구 테헤란로 521, 21층	부동산업	125,009	상동	○
에스피청주 전문투자형사모 부동산투자회사	2017.11.29	서울시 영등포구 여의공원로 115	부동산업	40,139	상동	X
에스피대치 전문투자형사모 부동산투자신탁1호	2017.12.26	서울시 영등포구 63로 50	부동산업	64,840	상동	X
에스피성수이든 전문투자형사모 투자신탁제4호	2018.12.28	서울시 성동구 아차산로 104	부동산업	34,103	상동	X
(주)이마트에브리데이	1974.07.11	서울시 성동구 성수일로 56	슈퍼마켓	431,049	상동	○
(주)이마트24	2006.03.15	서울시 성동구 광나루로 310, 4층	편의점 프랜차이즈 가맹점	272,163	상동	○
(주)신세계조선호텔	1967.08.08	서울시 중구 소공로 106	관광호텔업	290,174	상동	○
(주)신세계영랑호리조트	2007.07.23	강원도 속초시 영랑호반길 140	리조트 운영	54,445	상동	X
(주)신세계푸드	1995.07.01	서울시 성동구 성수일로 56, 4- 7층	단체급식/외식사업 및 식품유통업	617,579	상동	○
(주)신세계엘앤비	2008.12.18	서울시 광진구 아차산로 563, 7층	주류 도매업	53,024	상동	X
(주)제주소주	2011.08.05	제주시 조천읍 중산간동로 1028	주류 제조 및 판매업	27,033	상동	X
세린식품(주)	2005.11.02	강원도 춘천시 퇴계농공로 76	조리식품 제조 및 판매업	12,323	상동	X
스무디킹코리아(주)	2015.12.01	서울시 성동구 아차산로5길7, 7층	외식업	12,162	상동	X
일렉트로맨문화산업 전문회사(유)	2018.07.24	서울시 성동구 독성로 377	영상·오디오 기록물 제작 및 배급업	1,010	상동	X
신세계건설(주)	1991.03.20	서울시 중구 장충단로 180	건설·서비스업	757,077	실질 지배력 보유 (회계기준서 1110호)	○
(주)에스에스지닷컴	2018.12.27	서울시 중구 남대문시장10길 2	무점포 소매업	356,695	과반수 의결권 보유 (회계기준서 1110호)	○
(주)신세계페이먼츠	2013.08.21	서울시 중구 남대문시장10길 2	전자지급결제 대행 업	49,406	상동	X

E-MART VIETNAM CO.,LTD.	2014.10.30	366 Phan Van Tri St., Ward 5, Go Vap District, HCMC, Vietnam	수출입 · 도소매업	130,645	상동	O
E-MART AMERICA, INC.	2012.07.09	11165 Knott Ave. Suite C Cypress, CA 90630, USA	수출입 · 도소매업	15,524	상동	X
상해이매득 무역유한공사	2013.07.09	상해시 서회구 계평로 391호	수출입 · 도소매업	51,852	상동	X
CHANG TUH CORPORATION	1992.09.10	1965 Claxter Rd NE, Salem, OR 97301, USA	식품제조업	2,219	상동	X
PK RETAIL HOLDINGS, INC.	2018.07.20	600 Wilshire Blvd, Los Angeles, CA 90017, USA	도소매업	3,421	상동	X
GOOD FOOD HOLDINGS, LLC	2010.06.21	915 E 230th Street, Carson, CA 90745, USA	도소매업	-	상동	X
NEW BRISTOL FARMS, INC.	2010.09.28	915 E 230th Street, Carson, CA 90745, USA	도소매업	-	상동	X
BRISTOL FARMS, INC.	1982.06.23	915 E 230th Street, Carson, CA 90745, USA	도소매업	-	상동	X
METROPOLITAN MARKET, LLC	2012.05.24	4025 Delridge Way, SW #100, Seattle, WA 98106, USA	도소매업	-	상동	X

- ※ 주요종속회사 여부 판단기준은 최근사업연도말 자산총액 750억 원 이상입니다.
- ※ 2019년 1월 14일 PK RETAIL HOLDINGS, INC.가 GOOD FOOD HOLDINGS, LLC의 지분 100%를 취득하여 GOOD FOOD HOLDINGS, LLC 및 그 자회사인 METROPOLITAN MARKET, LLC, NEW BRISTOL FARMS, INC., BRISTOL FARMS, INC.가 연결대상 종속회사로 신규 편입되었습니다.
- ※ 2019년 3월 1일 (주)이마트몰이 (주)신세계몰을 흡수합병하여 (주)신세계페이먼츠의 지분 100%를 보유하게 되었으며, (주)신세계페이먼츠는 공동기업에서 종속기업으로 분류를 변경하였습니다.
- ※ 2019년 3월 4일 (주)이마트몰이 (주)에스에스지닷컴으로 상호를 변경하였습니다.
- ※ 2019년 5월 20일 (주)신세계푸드가 (주)제이원의 지분 전량을 제3자에 매각하여 (주)제이원은 연결대상 종속회사에서 제외되었습니다.
- ※ 보고서 작성 기준일 이후 2019년 10월 22일 (주)신세계프라퍼티가 (주)신세계동서울피에프브이의 지분 85%를 신규 출자하여 (주)신세계동서울피에프브이가 연결대상 종속회사로 신규 편입되었습니다.
- ※ 보고서 작성 기준일 이후 2019년 10월 30일 (주)신세계프라퍼티가 (주)스타필드창원의 지분 100%를 신규 출자하여 (주)스타필드창원이 연결대상 종속회사로 신규 편입되었습니다.

아. 연결대상회사의 변동내용

구분	자회사	사유
신규 연결	(주)신세계페이먼츠	종속기업의 단계적취득
	GOOD FOOD HOLDINGS, LLC	종속기업의 지분취득
	NEW BRISTOL FARMS, INC.	종속기업의 지분취득
	BRISTOL FARMS, INC.	종속기업의 지분취득
	METROPOLITAN MARKET, LLC	종속기업의 지분취득
연결 제외	(주)제이원	종속기업의 지분매각
	-	-

자. 신용평가에 관한 사항

당사의 신용평가에 관한 사항은 다음과 같습니다.

■ 국내 신용평가

평가일	평가대상 유가증권 등	평가대상 유가증권의 신용등급	평가회사 (신용평가등급범위)	평가구분
2019.08.28	17-2회 사채	AA+	NICE신용평가(AAA~D)	수시평가
2019.08.28	18-1회, 18-2회 사채	AA+	NICE신용평가(AAA~D)	수시평가
2019.08.28	20-1회, 20-2회 사채	AA+	NICE신용평가(AAA~D)	수시평가
2019.08.28	기업신용평가	AA+	NICE신용평가(AAA~D)	수시평가
2019.08.13	19-1회, 19-2회 사채	AA+	한국신용평가(AAA~D)	수시평가
2019.08.13	18-1회, 18-2회 사채	AA+	한국신용평가(AAA~D)	수시평가
2019.08.13	17-2회 사채	AA+	한국신용평가(AAA~D)	수시평가
2019.08.13	14회 사채	AA+	한국기업평가(AAA~D)	수시평가
2019.05.29	1회 신종자본증권	AA	한국기업평가(AAA~D)	정기평가
2019.05.29	2회 신종자본증권	AA	한국기업평가(AAA~D)	정기평가
2019.05.29	14회 사채	AA+	한국기업평가(AAA~D)	정기평가
2019.05.29	19-1회, 19-2회 사채	AA+	한국기업평가(AAA~D)	정기평가
2019.05.29	20-1회, 20-2회 사채	AA+	한국기업평가(AAA~D)	정기평가
2019.05.08	17-2회 사채	AA+	NICE신용평가(AAA~D)	정기평가
2019.05.08	18-1회, 18-2회 사채	AA+	NICE신용평가(AAA~D)	정기평가
2019.05.08	20-1회, 20-2회 사채	AA+	NICE신용평가(AAA~D)	정기평가
2019.05.08	기업신용평가	AA+	NICE신용평가(AAA~D)	정기평가
2019.05.08	기업어음	A1	NICE신용평가(A1~D)	본평가
2019.05.08	전자단기사채	A1	NICE신용평가(A1~D)	본평가
2019.04.19	3회 신종자본증권	AA	한국신용평가(AAA~D)	본평가
2019.04.22	19-1회, 19-2회 사채	AA+	한국신용평가(AAA~D)	정기평가
2019.04.22	18-1회, 18-2회 사채	AA+	한국신용평가(AAA~D)	정기평가
2019.04.22	17-2회 사채	AA+	한국신용평가(AAA~D)	정기평가
2019.04.22	14회 사채	AA+	한국신용평가(AAA~D)	정기평가

2019.04.22	기업어음	A1	한국신용평가(A1~D)	본평가
2019.04.22	전자단기사채	A1	한국신용평가(A1~D)	본평가
2019.02.13	20-1회, 20-2회 사채	AA+	NICE신용평가(AAA~D)	본평가
2019.02.13	20-1회, 20-2회 사채	AA+	한국기업평가(AAA~D)	본평가
2019.01.17	기업어음	A1보증(물적분할 이관)	한국신용평가(A1~D)	수시평가
2019.01.15	기업어음	A1보증(물적분할 이관)	NICE신용평가(A1~D)	수시평가
2019.01.05	15-2회 사채	취소(물적분할 이관)	NICE신용평가(AAA~D)	수시평가
2019.01.04	19-1회, 19-2회 사채	AA+	한국신용평가(AAA~D)	수시평가
2019.01.04	18-1회, 18-2회 사채	AA+	한국신용평가(AAA~D)	수시평가
2019.01.04	17-2회 사채	AA+	한국신용평가(AAA~D)	수시평가
2019.01.04	14회 사채	AA+	한국신용평가(AAA~D)	수시평가
2019.01.04	15-2회 사채	취소(물적분할 이관)	한국신용평가(AAA~D)	수시평가
2018.12.20	기업어음	A1	한국신용평가(A1~D)	정기평가
2018.12.20	전자단기사채	A1	한국신용평가(A1~D)	정기평가
2018.12.21	기업어음	A1	NICE신용평가(A1~D)	정기평가
2018.12.21	전자단기사채	A1	NICE신용평가(A1~D)	정기평가
2018.12.13	기업어음	A1	한국기업평가(A1~D)	정기평가
2018.12.13	전자단기사채	A1	한국기업평가(A1~D)	정기평가
2018.05.25	13-2회 사채	AA+	한국기업평가(AAA~D)	정기평가
2018.05.25	14회 사채	AA+	한국기업평가(AAA~D)	정기평가
2018.05.25	2회 신종자본증권	AA	한국기업평가(AAA~D)	정기평가
2018.05.25	1회 신종자본증권	AA	한국기업평가(AAA~D)	정기평가
2018.05.02	13-2회 사채	AA+	NICE신용평가(AAA~D)	정기평가
2018.05.02	15-2회 사채	AA+	NICE신용평가(AAA~D)	정기평가
2018.05.02	17-1회, 17-2회 사채	AA+	NICE신용평가(AAA~D)	정기평가
2018.05.02	18-1회, 18-2회 사채	AA+	NICE신용평가(AAA~D)	정기평가
2018.05.02	기업어음	A1	NICE신용평가(A1~D)	본평가
2018.05.02	전자단기사채	A1	NICE신용평가(A1~D)	본평가
2018.05.02	기업신용평가	AA+	NICE신용평가(AAA~D)	정기평가
2018.03.28	19-1회, 19-2회 사채	AA+	한국기업평가(AAA~D)	본평가
2018.03.28	기업어음	A1	한국기업평가(A1~D)	본평가
2018.03.28	전자단기사채	A1	한국기업평가(A1~D)	본평가
2018.03.28	19-1회, 19-2회 사채	AA+	한국신용평가(AAA~D)	본평가
2018.03.28	18-1회, 18-2회 사채	AA+	한국신용평가(AAA~D)	정기평가
2018.03.28	17-1회, 17-2회 사채	AA+	한국신용평가(AAA~D)	정기평가
2018.03.28	15-2회 사채	AA+	한국신용평가(AAA~D)	정기평가
2018.03.28	14회 사채	AA+	한국신용평가(AAA~D)	정기평가
2018.03.28	기업어음	A1	한국신용평가(A1~D)	본평가
2018.03.28	전자단기사채	A1	한국신용평가(A1~D)	본평가
2017.12.26	기업어음	A1	NICE신용평가(A1~D)	정기평가
2017.12.26	전자단기사채	A1	NICE신용평가(A1~D)	정기평가

2017.12.14	기업어음	A1	한국신용평가(A1~D)	정기평가
2017.12.12	기업어음	A1	한국기업평가(A1~D)	정기평가
2017.12.12	전자단기사채	A1	한국기업평가(A1~D)	정기평가
2017.04.28	13-2회 사채	AA+	한국기업평가(AAA~D)	정기평가
2017.04.28	16회 사채	AA+	한국기업평가(AAA~D)	정기평가
2017.04.28	14회 사채	AA+	한국기업평가(AAA~D)	정기평가
2017.04.28	2회 신증자본증권	AA	한국기업평가(AAA~D)	정기평가
2017.04.28	1회 신증자본증권	AA	한국기업평가(AAA~D)	정기평가
2017.04.28	기업어음	A1	한국기업평가(A1~D)	본평가
2017.04.28	전자단기사채	A1	한국기업평가(A1~D)	본평가
2017.04.28	9회 사채	AA+	NICE신용평가(AAA~D)	정기평가
2017.04.28	13-2회 사채	AA+	NICE신용평가(AAA~D)	정기평가
2017.04.28	15-1회, 15-2회 사채	AA+	NICE신용평가(AAA~D)	정기평가
2017.04.28	18-1회, 18-2회 사채	AA+	NICE신용평가(AAA~D)	정기평가
2017.04.28	17-1회, 17-2회 사채	AA+	NICE신용평가(AAA~D)	정기평가
2017.04.28	16회 사채	AA+	NICE신용평가(AAA~D)	정기평가
2017.04.28	기업어음	A1	NICE신용평가(A1~D)	본평가
2017.04.28	전자단기사채	A1	NICE신용평가(A1~D)	본평가
2017.04.26	18-1회, 18-2회 사채	AA+	한국신용평가(AAA~D)	정기평가
2017.04.26	17-1회, 17-2회 사채	AA+	한국신용평가(AAA~D)	정기평가
2017.04.26	15-1회, 15-2회 사채	AA+	한국신용평가(AAA~D)	정기평가
2017.04.26	14회 사채	AA+	한국신용평가(AAA~D)	정기평가
2017.04.26	9회 사채	AA+	한국신용평가(AAA~D)	정기평가
2017.04.26	기업어음	A1	한국신용평가(A1~D)	본평가

※ 신용등급체계 및 의미

1) 회사채 등급체계와 의미

등급체계	등 급 의 미
AAA	원리금 지급확실성이 최고수준으로 투자위험도가 극히 낮으며, 현단계에서 합리적으로 예측가능한 장래의 어떠한 환경변화에도 영향을 받지 않을 만큼 안정적인
AA	원리금 지급확실성이 매우 높아 투자위험도가 매우 낮지만 AAA등급에 비해 다소 열등한 요소가 있음
A	원리금 지급확실성이 높아 투자위험도가 낮은 수준이지만 장래 급격한 환경변화에 따라 다소 영향을 받을 가능성이 있음
BBB	원리금 지급확실성은 안정되지만 장래의 환경변화로 지급확실성이 저하될 가능성 있음
BB	원리금 지급확실성에 당면문제는 없지만 장래의 안정성 면에서는 투기적 요소가 내포되어 있음
B	원리금 지급확실성이 부족하여 투기적이며, 장래의 안정성에 대해서는 현단계에서 단언할 수 없음
CCC	채무불이행이 발생할 가능성을 내포하고 있어 매우 투기적임
CC	채무불이행이 발생할 가능성이 높아 상위등급에 비해 불안요소가 더욱 많음
C	채무불이행이 발생할 가능성이 극히 높고 현단계에서는 장래 회복될 가능성이 없을 것으로 판단됨
D	원금 또는 이자가 지급불능 상태에 있음

- NICE신용평가 AA부터 CCC등급까지, 한국기업평가, 한국신용평가는 AA부터 B등급까지 상대적 우열에 따라 +, - 기호를 첨부/ 3사의 등급과 의미는 동일함

2) 기업어음, 전자단기사채의 등급체계와 의미

등급체계	등급의미
A1	적기상환능력이 최고수준으로 투자위험도가 극히 낮으며, 현단계에서 합리적으로 예측가능한 장래의 어떠한 환경변화에도 영향을 받지 않을 만큼 안정적인
A2	적기상환능력이 우수하여 투자위험도가 매우 낮지만 A1등급에 비해 다소 열등한 요소가 있음
A3	적기상환능력이 양호하여, 투자위험도는 낮은 수준이지만 장래 급격한 환경변화에 따라 다소 영향을 받을 가능성이 있음
B	적기상환능력은 인정되지만 투기적 요소가 내재되어 있음
C	적기상환능력이 의문시됨
D	지급불능 상태에 있음

- A2부터 B등급까지 상대적 우열에 따라 +, - 기호를 첨부/ 3사의 등급과 의미는 동일함

■ 해외 신용평가

평가일	평가대상 유가증권 등	평가대상 유가증권의 신용등급	평가회사 (신용평가등급범위)	평가구분
2019.08.14	회사채	Baa3(Negative)	Moody's (Aaa~c)	정기평가
2019.08.05	회사채	BBB-(Stable)	S&P (AAA~c)	정기평가
2019.05.09	회사채	Baa3(Stable)	Moody's (Aaa~c)	정기평가
2019.05.09	회사채	BBB(Negative)	S&P (AAA~c)	정기평가
2019.02.14	회사채	Baa2(Review for Downgrade)	Moody's (Aaa~c)	정기평가
2018.07.13	회사채	Baa2(Stable)	Moody's (Aaa~c)	정기평가
2018.06.19	회사채	BBB(Stable)	S&P (AAA~c)	정기평가
2018.01.15	회사채	Baa2(Stable)	Moody's (Aaa~c)	정기평가
2017.08.28	회사채	Baa2(Negative)	Moody's (Aaa~c)	정기평가
2017.05.24	회사채	BBB(Stable)	S&P (AAA~c)	정기평가
2017.02.15	회사채	Baa2(Negative)	Moody's (Aaa~c)	정기평가
2016.08.16	회사채	Baa2(Negative)	Moody's (Aaa~c)	정기평가
2015.06.29	회사채	BBB(Stable)	S&P (AAA~c)	정기평가

※ 신용등급체계 및 의미

1) 회사채 등급체계와 의미

해외신용평가기관		내용
S&P	Moody's	
AAA	Aaa	채무상환능력 최상으로 최소의 신용위험 보유
AA+,AA,AA-	Aa1,Aa2,Aa3	채무상환능력 매우 높고 신용상태 우수하나 최고수준은 아님
A+,A,A-	A1,A2,A3	채무상환능력 높고 신용상태 양호하나 상위 등급에 비해 경기침체와 시장환경변화에 영향받을 수 있음

BBB+,BBB,BBB-	Baa1,Baa2,Baa3	채무상환능력은 충분하고 신용상태 보통이며 상위등급에 비해 경기침체와 시장변화의 영향을 받기 쉬움
BB+,BB,BB-	Ba1,Ba2,Ba3	단기에 채무불이행이 발생할 가능성은 비교적 적으나 투기적 요소가 있어, 경영상태, 재무상황, 경제상황이 악화될 경우, 채무불이행 가능성이 높음
B+,B,B-	B1,B2,B3	현재로써는 채무상환능력이 있으나 투기적인 성격이 강하며 경영상태, 재무상황, 경제상황이 악화될 경우, 채무불이행 가능성이 높음
CCC 이하	Caa 이하	채무불이행 가능성이 매우 높음

2) 신용평가 등급전망(Rating Outlooks)

등급전망은 발행자의 중기적인 향방에 대한 의견으로서, 긍정적(positive), 부정적(negative), 안정적(stable), 유동적(developing)의 네 가지로 분류되며 등급전망이 존재하지 않을 경우 검토중 등급(Ratings under review) 또는 등급전망 부재(No Outlook)라고 표시됨.

차. 주권상장(또는 등록·지정)여부 및 특례상장에 관한 사항

주권상장 (또는 등록·지정)여부	주권상장 (또는 등록·지정)일자	특례상장 등 여부	특례상장 등 적용법규
유가증권시장	2011년 06월 10일	-	-

2. 회사의 연혁

가. 당해 지배회사에 관한 사항

(1) 회사의 설립일 및 소재지

- 회사의 설립일 : 2011년 5월 3일

※ 2011년 5월 1일을 분할기준일로 ㈜신세계의 대형마트 사업부문이 인적분할되어 설립되었습니다.

- 본점 소재지 : 서울시 성동구 뚝섬로 377

(2) 경영진의 중요한 변동

직 위	성 명	임 기	비 고
대표이사	정용진	2011.05 ~ 2014.04	2011.05 대표이사 선임 2013.03 대표이사 사임
대표이사	최병렬	2011.05 ~ 2014.04	2011.05 대표이사 선임 2012.12 대표이사 사임 2013.03 사내이사 사임
대표이사	허인철	2011.05 ~ 2014.04	2012.12 대표이사 선임 2014.03 대표이사 사임
대표이사	김해성	2013.03 ~ 2016.03 2016.03 ~ 2019.03	2013.12 대표이사 선임 2016.03 대표이사 재선임 2017.03 대표이사 사임

사내이사	박주형	2013.03 ~ 2016.03	2013.03 사내이사 선임 2014.03 사내이사 사임
대표이사	이갑수	2014.03 ~ 2017.03 2017.03 ~ 2020.03	2014.03 대표이사 선임 2017.03 대표이사 재선임
사내이사	양춘만	2014.03 ~ 2017.03 2017.03 ~ 2020.03	2014.03 사내이사 선임 2016.03 사내이사 사임 2017.03 사내이사 선임 2018.03 사내이사 사임
사내이사	한채양	2016.03 ~ 2019.03	2016.03 사내이사 선임 2017.03 사내이사 사임
사내이사	권혁구	2017.03 ~ 2020.03	2017.03 사내이사 선임
사내이사	형태준	2018.03 ~ 2021.03	2018.03 사내이사 선임
사외이사	전형수	2015.03 ~ 2017.03	2011.05 사외이사 선임 2017.03 사외이사 퇴임
사외이사	문창진	2013.03 ~ 2015.03	2011.05 사외이사 선임 2015.03 사외이사 퇴임
사외이사	박영렬	2013.03 ~ 2015.03	2011.05 사외이사 선임 2015.03 사외이사 퇴임
사외이사	박종구	2013.03 ~ 2015.03	2011.05 사외이사 선임 2015.03 사외이사 퇴임
사외이사	이전환	2017.03 ~ 2019.03 2019.03 ~ 2021.03	2017.03 사외이사 선임 2019.03 사외이사 재선임
사외이사	박재영	2015.03 ~ 2017.03 2017.03 ~ 2019.03	2015.03 사외이사 선임 2017.03 사외이사 재선임 2019.03 사외이사 퇴임
사외이사	김성준	2015.03 ~ 2017.03 2017.03 ~ 2019.03	2015.03 사외이사 선임 2017.03 사외이사 재선임 2019.03 사외이사 퇴임
사외이사	최재봉	2015.03 ~ 2017.03 2017.03 ~ 2019.03 2019.03 ~ 2021.03	2015.03 사외이사 선임 2017.03 사외이사 재선임 2019.03 사외이사 재선임
사외이사	이관섭	2019.03 ~ 2021.03	2019.03 사외이사 선임
사외이사	한상린	2019.03 ~ 2021.03	2019.03 사외이사 선임

- ※ 2019년 3월 15일 정기주주총회에서 김성준 사외이사, 박재영 사외이사가 퇴임하였고 이관섭 사외이사, 한상린 사외이사가 신규 선임되었으며, 이전환 사외이사, 최재봉 사외이사는 재선임 되었습니다.
- ※ 보고서 작성기준일 이후 이갑수 대표이사가 퇴임하였고 강희석 대표가 내정되었습니다.

(3) 최대주주의 변동

2019.09.30			2018.12.31		
최대주주	소유주식수	지분율(%)	최대주주	소유주식수	지분율(%)
이명희 외 3인	7,961,597	28.56	이명희 외 3인	7,821,597	28.06

※ 소유주식수와 지분율은 최대주주 본인과 특수관계인의 소유 주식을 합산하여 기재하였습니다.

※ 자세한 사항은 VII. 주주에 관한 사항을 참고하시기 바랍니다.

- 공시대상기간 중 최대주주 변동 현황

(기준일 : 2019년 09월 30일)

(단위 : 주, %)

변동일	최대주주명	소유주식수	지분율	비 고
2016년 05월 03일	이명희 외 3인	7,822,068	28.06%	장내매매
2017년 02월 27일	이명희 외 3인	7,821,835	28.06%	장내매매
2017년 02월 28일	이명희 외 3인	7,821,597	28.06%	장내매매
2019년 03월 29일	이명희 외 3인	7,876,597	28.26%	장내매매
2019년 04월 04일	이명희 외 3인	7,961,597	28.56%	장내매매

※ 2016년 5월 3일 특수관계인(정용진,정유경)간 보유 주식 매매로 특수관계인의 주식소유 현황에는 변동이 있으나, 최대주주의 지분율은 28.06%로 동일합니다.

※ 2017년 2월 박주형 계열회사임원의 보유 주식 매매로 주식소유 현황에는 변동이 있으나, 최대주주의 지분율은 28.06%로 동일합니다.

※ 2019년 3월 27일 ~ 29일까지 특수관계인(정용진)이 장내매매로 55,000주를 매수하였으며, 지분율은 28.26%로 변동되었습니다.

※ 2019년 4월 1일 ~ 4일까지 특수관계인(정용진)이 장내매매로 85,000주를 매수하였으며, 지분율은 28.56%로 변동되었습니다.

※ 소유주식수와 지분율은 최대주주 본인과 특수관계인의 소유 주식을 합산하여 기재하였습니다.

※ 상기 최대주주 변동일은 주식 매매 거래일 기준으로 작성하였습니다.

(4) 사업목적

주요 내용

- 수출입업
- 대형마트 경영
- 각종물품 제조 및 도·산매업
- 생활필수품 판매업
- 식품가공 및 의류봉제 판매업
- 여행알선업
- 각종 접객 서비스업
- 부동산 임대, 관리용역업 및 부동산개발업
- 건설공사의 설계감리 및 청부업
- 신용카드업
- 보세 판매업
- 주류 중개업
- 소프트웨어 및 시스템의 개발과 용역제공업
- 음식점업
- 관광숙박업 및 관광객 이용 시설업
- 소매업 관련 용역 및 위수탁사업
- 스포츠, 레저시설 운영업, 골프장업
- 자동차 운수업, 복합운송 주선업, 물류배송센터 운영업, 창고업
- 교육, 출판업
- 의료용구 판매업
- 각종 사설강습소, 공연장, 영화관시설 및 운영업
- 각종 보험대리점업
- 자동차 매매 및 정비사업
- 주차장업
- 여객자동차터미널 운영업
- 화물자동차터미널 운영업
- 무점포소매업
- 통신판매업
- 전자상거래업
- 평생교육업, 학원업
- 석유판매업 및 연료소매업
- 발전업
- 다양한 형태의 가맹사업
- 전자금융업
- 환전업
- 별정통신사업 및 부가통신사업
- 광고업
- 주류수출입업
- 전 각호에 관련된 사업의 투자 또는 부대사업 일체

(5) 기타 중요한 변동 상황

일 자	주 요 내 용
2015.01.29	김포한강 E-MART 개점
2015.02.05	세종 E-MART 개점
2015.02.24	상해이매득초시유한공사 지분 취득(0.6%)

2015.03.01	㈜신세계아이앤씨 알뜰폰 단말기 할부채권 양수
2015.03.23	진차오 E-MART 영업종료(대형마트 중국 23호점)
2015.06.18	킨텍스 E-MART 개점
2015.06.18	이마트 트레이더스 킨텍스점 개점
2015.07.15	(주)드림커머스 지분 출자(47.83%)
2015.08.03	차오바오 E-MART 영업종료(대형마트 중국 25호점)
2015.09.03	광고 E-MART 개점
2015.12.03	과천 E-MART 개점
2016.01.06	이마트 김포센터(온라인몰 전용센터) 오픈
2016.06.23	김해 E-MART 개점
2016.09.09	이마트 트레이더스 하남점 개점
2016.11.23	천진이매득초시유한공사 청산
2016.11.30	취양 E-MART 영업종료(대형마트 중국 1호점)
2016.12.02	(주)제주소주 지분 취득(100%)
2016.12.31	㈜신세계 프리미엄슈퍼마켓(4개점) 양수
2017.03.31	라오시먼 E-MART 영업종료(대형마트 중국 8호점)
2017.06.29	㈜신세계프라퍼티 지분 추가 취득(10%)
2017.08.17	이마트 트레이더스 고양점 개점
2017.11.29	학성 E-MART 영업종료
2017.12.15	이마트 트레이더스 군포점 개점
2017.12.21	이마트 트레이더스 김포점 개점
2017.12.29	상하이매득초시유한공사, 상해신이백화유한공사, 곤산이매득구물중심유한공사 지분 양도
2018.01.31	시산 E-MART 영업종료(대형마트 중국 14호점)
2018.05.17	시지 E-MART 영업종료
2018.06.28	부평 E-MART 영업종료
2018.07.10	㈜신세계푸드 지분 추가 취득(0.8%), 신세계건설(주) 지분 추가 취득(10.3%), ㈜신세계아이앤씨 지분 추가 취득(6.6%)
2018.07.19	㈜신세계조선호텔 지분 추가 취득(1.1%)
2018.07.27	PK Retail Holdings Inc 지분 취득(100%)
2018.07.31	일렉트로맨문화산업전문회사(유) 지분 취득(100%)
2018.12.04	무석이매득구물중심유한공사 지분 양도
2018.12.13	의왕 E-MART 개점
2018.12.14	이마트 트레이더스 스타필드시티 위례점 개점
2018.12.16	인천 E-MART 영업종료
2018.12.27	㈜이마트몰 물적분할
2019.01.01	㈜광주신세계 대형마트 사업부문 양수
2019.03.14	이마트 트레이더스 월계점 개점
2019.03.20	덕이 E-MART 영업종료
2019.07.26	㈜인터마인즈 지분 취득(5.3%)
2019.09.05	이마트 트레이더스 스타필드시티 부천점 개점

※ 보고서 작성기준일 이후 2019년 10월 29일 서부산 E-MART가 영업종료하였습니다.

(6) 상호의 변경

2014년 3월 14일 정기주주총회의 결과에 따라 영문상호명이 'E-MART Co., Ltd.'에서 'E-MART Inc.'로 변경되었습니다.

(7) 합병, 분할, 포괄적 주식교환·이전, 중요한 영업의 양수도 등

일 자	거래 상대방	내 용
2015.03.01	(주)신세계아이앤씨	애플샵 매장 집기 및 재고 양수
2015.07.15	(주)드림커머스	지분 출자(47.8%)
2016.12.31	(주)신세계	프리미엄슈퍼마켓(4개점) 양수
2017.06.29	(주)신세계	(주)신세계프라퍼티 지분 취득(10%)
2017.12.29	상해애련초시유한공사	상해이매득초시유한공사, 상해신이백화유한공사, 곤산이매득구물중심유한공사 지분양도
2018.06.28	(주)스타필드안성	안성복합쇼핑몰 토지 및 건축물 양도
2018.07.10	이명희, 정용진, 정재은	(주)신세계푸드 지분 취득(0.8%) (주)신세계아이앤씨 지분 취득(6.6%) 신세계건설(주) 지분 취득(10.3%)
2018.07.19	이명희	(주)신세계조선포털 지분 취득(1.1%)
2018.12.04	상해애련초시유한공사	무석이매득구물중심유한공사 지분양도
2018.12.27	(주)이마트몰	물적분할
2019.01.01	(주)광주신세계	대형마트 사업부문 양수
2019.07.26	(주)인터마인즈	지분 출자(5.3%)

※ 2015년 10월 26일 (주)드림커머스는 (주)신세계티비쇼핑으로 상호변경되었습니다.

※ 2019년 3월 4일 (주)이마트몰이 (주)에스에스지닷컴으로 상호를 변경하였습니다.

나. 당해 주요종속회사의 연혁

법적/사업적명칭	설립일	주 소	주요사업의 내용	회사의 연혁
(주)이마트에브리데이	1974.07.11	서울시 성동구 성수일로 56	슈퍼마켓	2015.08 유상증자 실시(398억) 2016.05 ㈜에스엠 흡수합병 2017.03 상호 변경 (㈜에브리데이리테일 → (주)이마트에브리데이)

<p>㈜이마트24</p>	<p>2006.03.15</p>	<p>서울시 성동구 광나루로 310</p>	<p>편의점, 프랜차이즈 가맹점</p>	<p>2015.01 본점소재지 변경 (서울시 중구 → 서울시 성동구) 2015.06 유상증자 실시(80억) 2015.12 유상증자 실시(300억) 2015.12 1,000호점 달성 2016.07 상호변경 (㈜위드미에프에스 → ㈜이마트위드미) 2016.10 유상증자 실시(250억) 2016.11 주류종개업 및 판매업 사업목적 추가 2017.03 화물자동차 운송주선사업 사업목적 추가 2017.04 유상증자 실시(200억) 2017.04 2,000호점 달성 2017.07 상호변경 (㈜이마트위드미 → ㈜이마트24) 2017.09 유상증자 실시(600억) 2018.02 유상증자 실시(500억) 2018.03 자동판매기 운영업 등 9개 사업목적 추가 2018.04 3,000호점 달성 2018.08 유상증자 실시(600억) 2018.11 음식점업, 석유판매업 및 연료소매업 사업목적 추가 2019.05 4,000호점 달성</p>
<p>㈜에스에스지닷컴</p>	<p>2018.12.27</p>	<p>서울시 중구 남대문시장10길 2</p>	<p>무점포소매업</p>	<p>2018.12 설립 2019.03 ㈜신세계몰 흡수합병 2019.03 상호 변경 (㈜이마트몰 → ㈜에스에스지닷컴) 2019.03 유상증자 실시(7,000억)</p>
<p>㈜신세계프라퍼티</p>	<p>2013.12.04</p>	<p>서울시 강남구 테헤란로 521</p>	<p>부동산업</p>	<p>2015.01 유상증자 실시(3,800억) 2015.01 ㈜신세계 (㈜하남유니온스퀘어 지분인수) 2015.01 ㈜신세계투자개발 상송부지 자산 및 권리의무 양도 2015.04 유상증자 실시(400억) 2015.07 유상증자 실시(400억) 2015.09 유상증자 실시(800억) 2016.02 유상증자 실시(600억) 2016.07 유상증자 실시(600억) 2016.11 코엑스몰 및 칼트몰 책임임대차계약 양수 2016.12 스타필드 코엑스몰 오픈 2017.06 최대주주 지분변동(이마트 100%) 2017.10 유상증자 실시(400억) 2017.11 에스피청주전문투자형사모부동산투자회사 지분인수 2017.12 유상증자 실시(830억) 2017.12 에스피대치전문투자형사모부동산투자신탁1호 지분인수 2018.05 ㈜스타필드안성 설립(30억) 2018.06 유상증자 실시(1,500억) 2018.09 ㈜스타필드수원 설립(120억, 지분율 50%) 2018.12 에스피성수이든전문투자형사모투자신탁4호 출자(330억) 2019.02 유상증자 실시(650억) 2019.08 사채발행(1,500억)</p>

㈜스타필드청라	2012.12.20	서울시 강남구 테헤란로 521	부동산업	<p>2015.01 유상증자 실시(2,400억)</p> <p>2015.01 ㈜신세계프라퍼티 삼송부지 자산 및 권리의무 양수</p> <p>2015.10 유상증자 실시(600억)</p> <p>2016.02 유상증자 실시(600억)</p> <p>2016.07 유상증자 실시(200억)</p> <p>2016.12 ㈜스타필드고양 인적분할</p> <p>2017.03 상호 변경 (㈜신세계투자개발 → ㈜스타필드청라)</p> <p>2017.09 유상증자 실시(70억)</p> <p>2017.11 유상증자 실시(120억)</p> <p>2019.08 유상증자 실시(100억)</p>
㈜스타필드고양	2016.12.01	경기도 고양시 덕양구 고양대로 1972-8	부동산업	<p>2016.12 설립</p> <p>2016.12 유상증자 실시(1,618억)</p> <p>2017.03 유상증자 실시(962억)</p> <p>2017.06 유상증자 실시(877억)</p> <p>2017.08 스타필드 고양 오픈</p> <p>2018.01 유상증자 실시(510억)</p>
㈜신세계조선포텔	1967.08.08	서울시 중구 소공로 106	관광호텔업	<p>2015.02 인천공항 면세점 사업권 취득</p> <p>2015.05 포포인츠바이체라톤 서울 남산 오픈</p> <p>2015.12 신세계 면세점 인천공항 정식 오픈</p> <p>2016.03 신세계 면세점 부산점 확장 이전 오픈</p> <p>2016.08 김해공항 면세점 사업권 반환</p> <p>2016.05~2017.12 ㈜신세계디에프 면세점 사업관련 재고 양도 및 양수</p> <p>2017.12 ㈜신세계면세점글로벌 물적분할</p> <p>2018.03 ㈜신세계면세점글로벌 지분매각</p> <p>2018.07 최대주주 지분변동(이마트 99.87%)</p> <p>2018.07 레스케이프 호텔 오픈</p>
㈜신세계푸드	1995.07.01	서울시 성동구 성수일로 56	단체급식/외식사업 및 식품유통업	<p>2015.09 음성 제2공장 오픈</p> <p>2015.09 세린식품㈜ 지분인수</p> <p>2015.12 스무디킹코리아㈜ 지분인수</p> <p>2016.12 ㈜제이원 지분인수</p> <p>2016.12 본점소재지변경(서울시 서초구 → 서울시 성동구)</p> <p>2018.01 Shinsegae Mamee Sdn. Bhd. 지분인수</p> <p>2018.07 최대주주 지분변동(이마트 46.87%)</p> <p>2019.05 ㈜제이원 지분매각</p> <p>2019.06 Chang Tuh Corporation 지분인수</p>
신세계건설㈜	1991.03.20	서울시 중구 장충단로 180	건설업 및 서비스업	<p>2015.03 스파서비스업 등 7개 사업목적 추가</p> <p>2016.03 유원시설업, 주택임대관리업 사업목적 추가</p> <p>2017.03 발전업 등 3개 사업목적 추가</p> <p>2018.06 주거브랜드 '빌리브(VILLIV)' 런칭</p> <p>2018.07 최대주주 지분변동(이마트 42.70%)</p>

E-MART VIETNAM CO., LTD.	2014.10.30	366 Phan Van Tri St., Ward 5, Go Vap, HCMC, Vietnam	대형마트	2015.02 유상증자 실시(226억) 2015.03 유상증자 실시(43억) 2015.04 유상증자 실시(108억) 2015.09 유상증자 실시(118억) 2015.12 이마트 고밥점 오픈 2016.04 유상증자 실시(15억) 2016.04 유상증자 실시(45억) 2017.01 유상증자 실시(216억) 2018.01 유상증자 실시(493억)
--------------------------	------------	---	------	---

※ 2019년 3월 4일 (주)이마트몰이 (주)에스에스지닷컴으로 상호를 변경하였습니다.

다. 회사가 속해있는 기업집단

- 기업집단의 명칭 : 신세계

일 자	주 요 내 용
2015.02.02	(주)인천신세계 기업집단 편입
2015.02.02	(주)몽클레르신세계 기업집단 편입
2015.05.01	(주)신세계디에프 기업집단 편입
2015.09.01	(주)드림커머스 기업집단 편입
2015.10.01	세린식품(주) 기업집단 편입
2015.10.26	(주)드림커머스에서 (주)신세계티비쇼핑(Shinsegae TV shopping INC.)으로 상호 변경
2016.01.01	스무디킹코리아(주) 기업집단 편입
2016.02.01	(주)인터코스코리아 기업집단 편입
2016.02.01	(주)인터코스코리아에서 (주)신세계인터코스코리아로 상호 변경
2016.04.25	(주)신세계인터내셔널의 (주)비디비치코스메틱 흡수합병에 따라 (주)비디비치코스메틱이 기업집단에서 제외
2016.05.26	(주)에브리데이리테일의 (주)에스엠 흡수합병에 따라 (주)에스엠이 기업집단에서 제외
2016.06.01	(주)대전신세계 기업집단 편입
2016.07.01	(주)위드미에프에스에서 (주)이마트위드미로 상호 변경
2016.07.26	서울고속버스터미널(주)에서 서울고속버스터미널(주)로 상호 변경
2016.12.30	(주)제주소주 기업집단 편입
2016.12.30	(주)스타필드고양 기업집단 편입
2017.02.01	(주)제이원 기업집단 편입
2017.03.10	(주)에브리데이리테일에서 (주)이마트에브리데이로 상호 변경
2017.03.10	(주)신세계투자개발에서 (주)스타필드청라로 상호 변경
2017.03.10	(주)하남유니온스퀘어에서 (주)스타필드하남으로 상호 변경
2017.05.01	(유)부천신세계 기업집단 편입
2017.07.19	(주)이마트위드미에서 (주)이마트24로 상호 변경
2017.12.01	에스피청주전문투자형사모부동산투자회사 기업집단편입
2018.01.01	(주)신세계면세점글로벌 기업집단 편입
2018.02.20	(주)센트럴건설 기업집단 제외
2018.03.15	(유)부천신세계 기업집단 제외
2018.04.01	(주)까사미아 기업집단 편입
2018.04.01	(주)신세계디에프글로벌 기업집단 편입
2018.06.27	(주)신세계면세점글로벌 기업집단 제외
2018.07.01	(주)스타필드안성 기업집단 편입
2018.10.01	일렉트로맨문화산업전문회사(유) 기업집단 편입
2018.11.01	(주)스타필드수원 기업집단 편입
2019.02.01	(주)이마트몰 기업집단 편입
2019.02.01	(주)신세계몰 기업집단 편입

2019.03.04	(주)이마트몰에서 (주)에스에스지닷컴으로 상호 변경
2019.03.25	(주)신세계몰 기업집단 제외
2019.03.25	센트럴관광개발(주) 기업집단 제외
2019.04.29	(주)몽클레르신세계 기업집단 제외
2019.06.17	(주)제이원 기업집단 제외
2019.08.01	(주)에스씨씨오산 기업집단 편입

3. 자본금 변동사항

(기준일 : 2019년 09월 30일)

(단위 : 원, 주)

주식발행 (감소)일자	발행(감소) 형태	발행(감소)한 주식의 내용				
		주식의 종류	수량	주당 액면가액	주당발행 (감소)가액	비고
2011년 05월 03일	-	보통주	27,875,819	5,000	5,000	-

※ 당사는 (주)신세계의 인적분할을 통해 신설된 법인으로 (주)신세계 주식 1주당 0.739주의 비율로 당사의 주식이 배정되었습니다. 기재된 주당발행가액은 주당액면가액입니다.

※ 당사는 보고서 작성 기준일 현재 미상환전환사채, 신주인수권부사채, 신주인수권에 표시된 증서 등 향후 자본금을 증가시킬 수 있는 증권을 발행하지 않았습니다.

※ 공시대상기간 중 자본금의 변동내용은 없습니다.

4. 주식의 총수 등

가. 주식의 총수

(기준일 : 2019년 09월 30일)

(단위 : 주)

구 분	주식의 종류			비고
	보통주	우선주	합계	
I. 발행할 주식의 총수	80,000,000	-	80,000,000	-
II. 현재까지 발행한 주식의 총수	27,875,819	-	27,875,819	-
III. 현재까지 감소한 주식의 총수	-	-	-	-
	1. 감자	-	-	-
	2. 이익소각	-	-	-
	3. 상환주식의 상환	-	-	-
	4. 기타	-	-	-
IV. 발행주식의 총수 (II-III)	27,875,819	-	27,875,819	-
V. 자기주식수	631,640	-	631,640	-
VI. 유통주식수 (IV-V)	27,244,179	-	27,244,179	-

※ 발행할 주식의 총수는 보통주와 우선주를 합산하여 80,000,000주입니다.

이 중 우선주 발행한도는 10,000,000주이며 자기주식은 회사분할로 발행한 단주 11,640주 및 장내 자사주 직접 취득 620,000주입니다.

- ※ 보고서 작성기준일 이후 2019년 10월 1일부터 2019년 11월 11일까지 280,000주(보통주)를 추가적으로 장내 직접취득하였습니다.
- ※ 2019년 8월 13일 이사회 결의를 통한 자기주식 취득예정주식은 총 900,000주이며 관련공시는 동 일자의 「주요사항보고서(자기주식취득결정)」을 참조하시기 바랍니다.

나. 자기주식 취득 및 처분 현황

(기준일 : 2019년 09월 30일)

(단위 : 주)

취득방법	주식의 종류	기초수량	변동 수량			기말수량	비고			
			취득(+)	처분(-)	소각(-)					
배당 가능 이익 범위 이내 취득	직접 취득	장내 직접 취득	보통주	-	620,000	-	-	620,000	-	
			우선주	-	-	-	-	-	-	
		장외 직접 취득	보통주	-	-	-	-	-	-	-
			우선주	-	-	-	-	-	-	-
		공개매수	보통주	-	-	-	-	-	-	-
			우선주	-	-	-	-	-	-	-
	소계(a)	보통주	-	620,000	-	-	620,000	-	-	
		우선주	-	-	-	-	-	-	-	
	신탁 계약에 의한 취득	수탁자 보유수량	보통주	-	-	-	-	-	-	
			우선주	-	-	-	-	-	-	
		현물보유수량	보통주	-	-	-	-	-	-	
			우선주	-	-	-	-	-	-	
		소계(b)	보통주	-	-	-	-	-	-	
			우선주	-	-	-	-	-	-	
기타 취득(c)		보통주	11,640	-	-	-	11,640	-		
		우선주	-	-	-	-	-	-		
총 계(a+b+c)		보통주	11,640	620,000	-	-	631,640	-		
		우선주	-	-	-	-	-	-		

- ※ 보고서 작성기준일 이후 2019년 10월 1일부터 2019년 11월 11일까지 280,000주(보통주)를 추가적으로 장내 직접취득하였습니다.
- ※ 2019년 8월 13일 이사회 결의를 통한 자기주식 취득예정주식은 총 900,000주이며 관련공시는 동 일자의 「주요사항보고서(자기주식취득결정)」을 참조하시기 바랍니다.

5. 의결권 현황

(기준일 : 2019년 09월 30일)

(단위 : 주)

구 분	주식의 종류	주식수	비고
발행주식총수(A)	보통주	27,875,819	-
	우선주	-	-

의결권없는 주식수(B)	보통주	631,640	상법 제369조 제2항
	우선주	-	-
정관에 의하여 의결권 행사가 배제된 주식수(C)	보통주	-	-
	우선주	-	-
기타 법률에 의하여 의결권 행사가 제한된 주식수(D)	보통주	-	-
	우선주	-	-
의결권이 부활된 주식수(E)	보통주	-	-
	우선주	-	-
의결권을 행사할 수 있는 주식수 (F = A - B - C - D + E)	보통주	27,244,179	-
	우선주	-	-

※ 의결권이 없는 주식은 회사분할로 발생한 단주 11,640주 및 장내 자사주 직접 취득 620,000주입니다.

6. 배당에 관한 사항 등

가. 배당에 관한 사항

- 정관의 배당 관련 내용은 다음과 같습니다.

<p>제 52 조 (이익배당)</p> <p>① 이익의 배당은 금전, 주식 및 기타의 재산으로 할 수 있다.</p> <p>② 제1항의 배당은 매 결산기말 현재의 주주명부에 기재된 주주 또는 등록된 질권자에게 지급한다.</p> <p>③ 주주배당금에 대하여는 이자를 지급하지 아니한다.</p> <p>④ 이익의 배당을 주식으로 하는 경우 회사가 수종의 주식을 발행한 때에는 주주총회의 결의로, 그와 다른 종류의 주식으로도 할 수 있다.</p> <p>제 53 조 (분기배당)</p> <p>① 본 회사는 사업연도 개시일부터 3월, 6월 및 9월 말일 현재의 주주에게 자본시장과 금융투자업에 관한 법률 제165조의12에 의한 분기배당을 할 수 있다. 분기배당은 금전으로 한다.</p> <p>② 제1항의 분기배당은 이사회의 결의로 하되, 그 결의는 제1항의 각 기준일 이후 45일 내에 하여야 한다.</p> <p>③ 분기배당은 직전결산기의 대차대조표상의 순자산액에서 다음 각호의 금액을 공제한 액을 한도로 한다.</p> <ol style="list-style-type: none"> 1. 직전결산기의 자본금의 액 2. 직전결산기까지 적립된 자본준비금과 이익준비금의 합계액 3. 상법시행령에서 정하는 미실현이익 4. 직전결산기의 정기주주총회에서 이익배당하기로 정한 금액 5. 직전결산기까지 정관의 규정 또는 주주총회의 결의에 의하여 특정목적에 위해 적립한 임의준비금 6. 분기배당에 따라 당해 결산기에 적립하여야 할 이익준비금 7. 당해 영업연도 중에 분기배당이 있었던 경우 그 금액의 합계액 <p>④ 사업연도 개시일 이후 제1항의 각 기준일 이전에 신주를 발행한 경우(준비금의 자본전입, 주식배당, 전환사채의 전환청구, 신주인수권부사채의 신주인수권 행사의 경우를 포함한다)에는 분기배당에 관해서는 당해 신주는 직전사업연도 말에 발행된 것으로 본다.</p>	
---	--

⑤ 분기배당을 할 때에는 제9조의 우선주식에 대하여도 보통주식과 동일한 배당률을 적용한다.

제 54 조 (배당금 지급 청구권의 소멸시효)

- ① 배당금의 지급청구권은 5년간 이를 행사하지 아니하면 소멸시효가 완성한다.
- ② 제1항의 시효의 완성으로 인한 배당금은 본 회사에 귀속한다.

나. 최근 3사업연도 배당에 관한 사항

구 분	주식의 종류	당기	전기	전전기
		제9기 3분기	제8기	제7기
주당액면가액(원)		5,000	5,000	5,000
(연결)당기순이익(백만원)		153,128	450,188	616,081
(별도)당기순이익(백만원)		202,773	361,994	640,880
(연결)주당순이익(원)		4,916	15,668	21,621
현금배당금총액(백만원)		-	55,728	48,762
주식배당금총액(백만원)		-	-	-
(연결)현금배당성향(%)		-	12.38	7.91
현금배당수익률(%)	보통주	-	1.07	0.65
	우선주	-	-	-
주식배당수익률(%)	보통주	-	-	-
	우선주	-	-	-
주당 현금배당금(원)	보통주	-	2,000	1,750
	우선주	-	-	-
주당 주식배당(주)	보통주	-	-	-
	우선주	-	-	-

II. 사업의 내용

1. 사업의 개요

회사는 수익을 창출하는 재화와 용역의 성격, 시장 및 판매방법의 특징 등을 고려하여 영업 부문별 경영성과를 적절히 반영할 수 있도록 유통업 부문, 호텔·리조트업 부문, 식음료업 부문, 건설레저업 부문, 해외사업 부문으로 세분화 하였습니다.

사업부문	회사명
유통업	(주)이마트, (주)이마트에브리데이, (주)이마트24, (주)에스에스지닷컴, (주)신세계프라퍼티, (주)스타필드청라, (주)스타필드고양
호텔·리조트업	(주)신세계조선포텔
식음료업	(주)신세계푸드
건설레저업	신세계건설(주)
해외사업	E-MART VIETNAM CO.,LTD.

가. 산업 현황 및 영업의 개황

■ 유통업 부문

[(주)이마트]

(1) 산업의 특성

1993년 이마트 창동점으로 처음 시작된 대형마트는 생활용품의 필수적인 쇼핑공간으로 성장한 대표적인 유통업태입니다. 대형마트는 식품, 가전 등 생활용품을 저렴한가격에 소비자에게 판매하는 소매점으로 경기 침체기에는 경제적인 구매를 가능하게하고 물가 상승기에는 물가안정에 기여하는 등 국가 소비경제의 선순환을 주도하고 있습니다. 또한 지역 특산물 및 지방 중소기업의 새로운 상품을 소개하여 지역경제 발전에 이바지하는 등 내수시장의 성장에 핵심적인 역할을 하고 있습니다.

(2) 산업의 성장성

대형마트는 시장 성숙화로 인한 경쟁의 심화, 장기적인 저성장 기조에 따른 민간소비의 위축, 대형마트 출점/영업시간에 대한 규제 강화로 성장에 제한을 받고 있습니다. 또한 1인 가구의 증가, 고령화 등으로 인한 소량, 근린형 소비패턴의 확대, 인터넷, 모바일 쇼핑의 급성장 및 업태간의 경쟁 심화로 인해 어려운 시장 환경에 놓여 있습니다.

2019년 3분기 대형마트 매출액은 약 24.6조 원으로 전년 동기 대비 3.7% 감소하였으며, 앞으로의 국내외 시장환경 역시 어려울 것으로 예상됩니다.

이에 대형마트 업계는 성장 둔화를 극복하기 위해 온라인 판매, 창고형 매장, 전문점 및 복합쇼핑몰 개발 등 판매채널의 다변화를 추진하고 있습니다. 또한, 자체개발상품(PL) 및 해외 소싱상품 확대를 통해 상품/가격 경쟁력을 확보하고 점포 리뉴얼 등을 바탕으로 기존점 경쟁력을 강화하면서 안정적 성장을 도모하고 있습니다.

※ 대형마트 시장규모 추이

(단위: 조원, %)

구분	2019년 3분기	2018년	2017년
매출액	24.6	33.5	33.8
신장률	▲3.7%	▲1.0%	1.7%

※ 자료출처 : 통계청 "서비스업 동향조사" 대형마트 매출액

※ 산업통상자원부 "주요유통업체 매출동향"

: 대형마트 3社 전년 동기대비 신장률: 2019년 3분기 ▲8.1%, 2018년 ▲2.3%, 2017년 ▲0.1%

(3) 경기변동의 특성

대형마트의 상품구성은 의식주에 필요한 기본 생활 필수품이 대부분으로 다른 소매업태에 비해 상대적으로 경기변동의 영향을 적게 받습니다. 외환위기와 글로벌 금융위기 이후 소비자들의 합리적 소비문화 정착으로 대형마트는 경기방어적 업태로 자리매김 하였습니다. 또한 대량구매 시스템과 물류시스템의 효율화 및 다점포화 전략을 통해 규모의 경제를 실현하여 경기변동의 영향을 크게 받지 않는 안정적 수익창출기반을 확보하고 있습니다.

하지만 최근의 장기적인 저성장 기조에 따른 소비침체와 영업규제 강화, 대형마트의 시장포화 및 타업태와의 경쟁 심화, 소비 트렌드의 변화 등으로 인하여 성장률이 다소 둔화되는 추세에 있습니다.

(4) 국내 외 시장여건

대형마트 사업에의 핵심 성공요인은 우수한 입지 선점을 통한 고객 접근성의 확보라고 할 수 있습니다. 최근 유통산업발전법등의 규제가 강화되고 있어 신규 출점에 어려움을 겪고 있으나 기존 점포의 경쟁력 강화 및 새로운 비즈니스 모델 개발을 통한 사업 다각화로 안정적인 성장 기반을 구축해 나갈 것입니다.

또한, 소비 트렌드의 변화 및 소득수준 향상에 따라 대형마트, 전문점, F&B 등 다양한 콘텐츠가 결합된 체험형 쇼핑 공간에 대한 소비자의 요구가 증가하고 있으며, 모바일은 단순한 편의성 제공을 넘어 중요한 쇼핑채널로 자리잡고 있습니다.

이에 따라 앞으로의 경쟁 구조는 다양한 채널과의 경쟁으로 확대가 예상되며 체험형공간 확대 및 모바일 채널 강화가 대형마트 사업에서의 중요한 경쟁요소로 작용할 것으로 예상됩니다.

※ 대형마트 시장점유율 추이

구분	2015년	2014년	2013년
시장점유율	45.8%	44.3%	42.7%

※ 자료출처: 각사 감사보고서 및 IR자료 참조(총매출액 기준)

※ 대형마트 3사 기준: 이마트(경영제휴점 제외), 홈플러스, 롯데마트

※ 2016년 이후 시장점유율은 타사 매출실적 확인불가로 기재하지 않았습니다.

(5) 영업의 개황

(주)이마트는 경기 불황 지속에 따른 내수경기 침체, 편의점, 온라인, 모바일 등의 소비채널 다각화, 영업규제 강화 및 대형마트 시장 포화로 인하여 신규 출점이 제한되는 등 어려운 영

업환경 속에서도, 영업 활성화를 위한 다양한 노력을 통해 2019년 3분기 누계 매출액 9조 9,269억 원을 실현하였습니다.

2019년도 소매시장은 대외경제의 불확실성과 국내 경기의 저성장 기조, 그리고 최저임금 상승 등으로 어려운 환경이 지속될 것으로 예상됩니다. 또한 기술의 발전과 소비트렌드의 변화로 인해 단일 유통 업체간 경쟁을 넘어 모든 유통 업체간의 경쟁 상황을 보이고 있습니다. 이런 시장 변화에 따라 능동적인 성장 전략이 필요한 상황입니다.

이에 당사는 축적된 유통역량을 바탕으로 기존 사업을 재정비하고 신사업에 적극 투자하는 등 다양한 노력을 지속하고 있습니다. 기존 대형마트는 체험, 경험 중심의 매장 리뉴얼을 통해 점포의 경쟁력을 제고하고 상품구조 혁신을 통해 수익성을 극대화하고 있습니다. 이와 동시에 노브랜드, 빼에로썬핑, 일렉트로마트, 부츠 등 트렌드를 반영한 다양한 전문점을 개발·확대하여 고객의 니즈를 충족시키고 있습니다. 당사의 창고형 할인매장인 트레이더스는 2019년 월계점과 스타필드시티부천점을 오픈하여 현재 17개점을 운영하고 있으며, 지속적인 수익성 개선을 통해 이마트의 제2성장동력으로 자리매김하고 있습니다. 또한, 해외사업은 세계 최대의 소비시장인 미국 진출을 본격적으로 추진하기 위해 현지 유통업체를 인수하였고, 이를 통해 미국 사업 기반 강화와 확대를 가속화하고 있습니다. 동시에 철저한 현지화 전략을 바탕으로 베트남, 몽골 사업의 추가적인 출점과 상품 수출을 확대하고, 동남아 이외의 신시장 개척에 더욱 박차를 가할 예정입니다.

※ 조직도

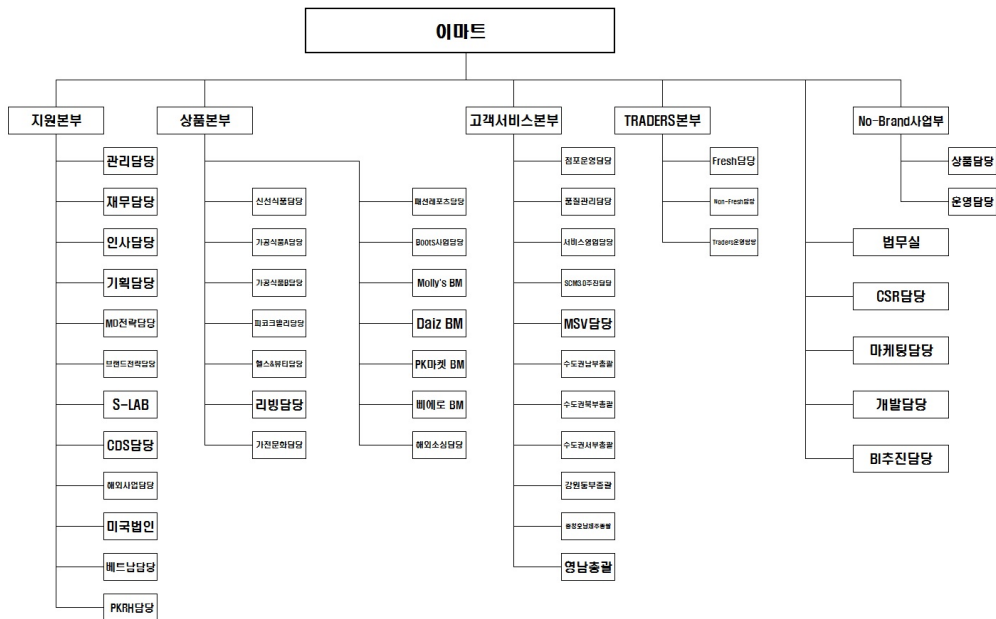

(6) 관련법령 또는 정부의 규제 등

- 대규모유통업에서의 거래 공정화에 관한 법률 : 대형유통업체는 정당한 사유 없이 이
 납품업자에게 상품대금 감액, 반품과 같은 불공정행위를 할 수 없음
- 대·중소기업 상생협력 촉진에 관한 법률 : 대기업 등이 사업을 인수, 개시, 확장 하여

해당 업종의 중소기업의 경영안정에 현저하게 나쁜 영향을 미치거나 미칠

우려가 있다고 인정될 때 중소기업단체는 사업조정을 신청할 수 있음

- 유통산업발전법 : 대규모점포를 개설하고자 하거나 전통상업보존구역에 준대규모점포를 개설하고자 하는 자는 영업을 개시하기 전에 시장·군수·구청장에게 등록하여야 하고, 지방자치단체는 조례로 대규모점포 중 대통령령으로 정하는 것 과 준대규모점포에 대하여 영업시간 및 의무휴업일을 정할 수 있음

- 전통시장 및 상점가 육성을 위한 특별법 : 시장·군수·구청장은 대규모점포를 운영하는 자에게 그 주변 시장과 협력할 것을 요청할 수 있음

- 도시교통정비 촉진법 : 도시교통정비촉진법에 따라 인구 10만 명 이상 도시에서 각종 바닥 면적의 총합이 1천㎡ 이상인 시설물 연면적에 단위부담금, 교통유발계수 등을 반영해 교통유발부담금을 산정, 부과함

[㈜이마트에브리데이]

(1) 산업의 특성

1970년대 국내 처음 등장한 기업형슈퍼마켓(SSM)은 근거리 고객을 대상으로 합리적인 가격, 생필품 중심의 상품구색, 쾌적한 쇼핑환경 제공 등을 강점으로 내세워 소비자들에게 선호되었습니다.

최근에는 할인점에 비해 부지 소요면적이 작고 출점 비용이 적게 들며 소규모 상권에도 입점이 가능해, 수요가 있지만 할인점이 흡수하지 못하는 틈새시장을 공략대상으로 삼고 있습니다. 이에 할인점의 성장 둔화, 신규 부지 확보의 어려움 등을 겪던 유통 대기업들은 슈퍼마켓시장으로 눈을 돌려 우회 성장전략을 구사하면서 슈퍼마켓시장은 높은 성장세를 구가하고 있습니다.

슈퍼마켓은 근접성과 편리함을 강점으로 다양한 상품을 저렴한 가격에 셀프-서비스방식으로 제공하는 특징을 가지고 있습니다. 또한 슈퍼마켓은 효율적인 상품 공급망을 통해 안정적인 상품 가격을 유지하여 국가 소비 경제의 선순환 역할을 담당하고 있습니다. 이와 더불어 중소제조업체와 지방의 특산물을 전국적으로 제공할 수 있는 유통경로를 제공하고 있어 지역경제 발전에도 이바지하고 있으며, 현지인력 채용으로 고용창출을 하고 있는 등 소비시장 및 국내경제에 이바지하고 있습니다.

(2) 산업의 성장성

통계청에 따르면 슈퍼마켓 및 잡화점 업체의 2019년 3분기 매출액은 약 33.4조 원으로 전년 동기 대비 5.2% 감소하였으며, 앞으로의 시장환경은 어려울 것으로 예상됩니다.

또한 유통산업발전법과 대·중소기업 상생협력 촉진에 관한 법률 개정으로 인한 영업시간 및 출점제한 등 지속적인 영업규제 강화와 온라인 등 타 채널의 식품부문 강화, 모바일 쇼핑의 확장으로 업체간 경쟁이 심화되고 있어 향후 성장률은 다소 둔화될 것으로 예상됩니다.

※ 슈퍼마켓 시장규모 추이

(단위: 조원, %)

구분	2019년 3분기	2018년	2017년
매출액	33.4	46.5	45.6
신장률	▲5.2%	1.9%	2.8%

※ 자료출처 : 통계청 "서비스업 동향조사" 슈퍼마켓 및 잡화점 매출액

※ 산업통상자원부 "주요유통업체 매출동향" : 기업형 슈퍼마켓(SSM) 4社 전년 동기대비 신장율
- 2019년 3분기 ▲2.0%, 2018년 2.0%, 2017년 0.4%

(3) 경기변동의 특성

슈퍼마켓의 상품 구성은 농·축·수산물 등의 신선식품과 가공식품 및 조리식품이 높은 비중을 차지하고 있습니다. 이와 같이 대부분의 매출이 일상생활에 필요한 생활필수품으로 구성되어 있어 타 업체에 비해 경기변동의 영향을 적게 받습니다. 하지만 장기적인 경기침체로 인한 소득감소는 전통적으로 소득변화에 둔감한 식료품 등 비내구재 소비에도 민감하게 반응하여 슈퍼마켓, 대형마트의 경기 둔감적 성격이 희석되었습니다. 이처럼 경제여건이 소비자의 구매력 및 소비심리를 결정짓는다는 측면에서 경제환경은 매우 중요한 변수가 되고 있습니다.

(4) 국내 외 시장여건

슈퍼마켓은 대기업, 중소기업, 개인 운영으로 크게 구분됩니다. 여전히 개인 운영 슈퍼마켓이 가장 큰 비중을 차지하나, 기업에서 운영하는 슈퍼마켓의 비중도 크게 증가하고 있습니다. 기업형 슈퍼마켓은 자금력을 바탕으로 다점포화 되고 있으며, 이에 따른 가격교섭력, 우수한 브랜드, 운영 효율화 등으로 소비자들의 편의를 증진시켜 최근에는 기업형 슈퍼마켓 중심으로 슈퍼마켓 시장이 재편되고 있습니다. 현재 기업형 슈퍼마켓 시장은 이마트에브리데이, 롯데슈퍼, GS, 홈플러스익스프레스 등과 기타 중소유통업체가 운영하는 다수의 시장참여자로 구성되어 있습니다.

(5) 영업의 개황

(주)이마트에브리데이는 지속적인 경기불황에 따른 소비심리 위축과 더불어 동반성장에 대한 사회적 요구증가로 각종 규제 강화 등 매우 어려운 경영 환경 속에서도 영업활성화를 위한 다양한 노력으로 2019년 3분기 매출액은 전년 동기 대비 4.5% 상승한 9,272억원을 실현하며, 3년 연속 매출액 1조원을 돌파하는 등 기업가치 및영업이익을 개선해 오고 있습니다. 2019년도 소매시장은 대외경제의 불확실성과 국내 경기의 저성장 기조, 그리고 최저임금 상승 등으로 어려운 환경이 지속될 것으로 예상되며, 이에 따른 능동적인 성장 전략이 필요한 상황입니다. 이에, (주)이마트에브리데이는 주력인 SSM사업과 중소 소매상인에 대한 도매 온라인몰(E-CLUB) 사업 두가지를 큰 축으로 직영점 신규오픈으로 꾸준히 점포를 확장하는 한편 부실점포를 폐점하여 운영 효율성을 높일 계획입니다. (2019년 11개의 직영점오픈, 7개 폐점)

그리고 집객능력이 높은 테넌트(현재 다이소 28개점, 와인앤모어 13개점, 마리아 8개점 등) 유치 및 리뉴얼을 지속 확대할 계획이며, 관계사 자체브랜드 및 공동기획을 기반으로 슈퍼적합형 상품/제품을 개발하는 등의 상품경쟁력을 제고하고, 매출의 비중이 높은 신선식품의 다양한 공급루트를 통해 MD경쟁력을 확보할 계획입니다.

또한 기술의 발전과 소비트렌드의 변화에 대응할 계획이며, 현재 운영하는 스마트 점포 및 전자쇼카드를 점차 확대하고, 2020년 4월 오픈을 앞둔 물류센터 구축으로 안정적인 인프라를 통해 다점포와 광역화 및 신규사업을 확장해 나갈 예정입니다.

(6) 관련법령 또는 정부의 규제 등

- 대·중소기업 상생협력 촉진에 관한 법률 : 대기업 등이 사업을 인수, 개시, 확장 하여 중소기업의 경영안정에 현저하게 나쁜 영향을 미치거나 미칠 우려가 있다고 인정될 때 중소기업단체는 사업조정을 신청할 수 있음

- 유통산업발전법 : 대규모 점포를 개설하고자 하거나 전통상업보존구역에 준대규모 점포를 개설하고자 하는 자는 영업을 개시하기 전에 시장·군수·구청장에게 등록하여

야 하고 지방자치단체는 조례로 대규모 점포 중 대통령령으로 정하는 것 과 준대규모 점포에 대하여 영업시간 제한을 명하거나 의무휴업일을 지정하여 의무휴업을 명할 수 있음

[㈜이마트24]

(1) 산업의 특성

편의점업은 소비자에게 편리함을 제공하는 개념으로 도입된 종합소매업으로서, 20평 내외의 소형규모로 소비자가 이용하기 편리한 곳에 위치하여 생활필수품과 서비스상품을 합리적인 가격으로 제공하고 있습니다. 대형마트나 슈퍼마켓이 입점하기 어려운 주택가 인근이나 건물 내 근린 상권에 주로 입점하고 있으며, 상권에 따라 장시간 영업을 하고 있습니다. 또한 편의점 산업은 경영주와 본사간의 가맹계약에 따른 가맹점의 형태로 주로 운영되기 때문에, 경영주의 점포운영수익을 최우선시하는 상생형 가맹모델이 중요하다는 특징을 가지고 있습니다.

(2) 산업의 성장성

소매업 전반이 유통업 규제와 경기불황에 따라 어려움을 겪고 있지만, 편의점 업계는 1인가구 증가와 근린형 소비 패턴으로의 변화 때문에 성장세가 지속될 것으로 전망하고 있습니다. 편의점업의 높은 성장세는 매년 지속되고 있으며, 2019년 3분기 편의점 매출액은 약 19.2조 원으로 전년 동기 대비 4.8% 신장하였습니다.

※ 편의점 시장규모 추이

(단위: 조원, %)

구분	2019년 3분기	2018년	2017년
매출액	19.2	24.4	22.2
신장률	4.8%	9.8%	14.1%

*자료출처 : 통계청 "서비스업 동향조사" 편의점 매출액

(3) 경기변동의 특성

편의점 업체는 생활필수품 취급, 소량 판매, 근린형 소비의 특성 때문에 상대적으로 타 업체에 비해 경기변동의 영향이 적은 편입니다.

(4) 국내 외 시장여건

편의점업은 프랜차이즈 가맹사업이므로 다점포에 따른 규모의 경제 실현, 차별화된 브랜드 경쟁력이 중요한 경쟁요소입니다. 이에 따라 편의점 사업자간의 출점경쟁 및 차별화 상품·서비스 개발이 지속될 것으로 예상됩니다.

(5) 영업의 개황

(주)이마트24는 편의점 체인화 사업을 주요 사업으로 영위하고 있으며, 2019년 3분기말 현재 4,290개의 점포를 운영하고 있습니다. 2017년 7월, 브랜드파워를 획기적으로 높이기 위해 이마트위드미에서 이마트24로 브랜드를 교체하였습니다. 이를 통해 신세계그룹이 운영하는 편의점이라는 인식을 높이는 한편, 지난해 타 편의점 업계와 차별화된 모델을 선보이며

질적, 양적으로 성장했습니다. 편의점 전용 밴딩머신을 개발 및 도입한 Hybrid형 무인점포(성수본점), 숙련된 바리스타가 배치되어 고객의 만족도를 높인 바리스타가 있는 편의점(코엑스3호점, 해방촌점 등), 한강의 경치와 각종 문화행사를 즐길 수 있는 라운지형 편의점(동작대교 구름/노을점 등) 등을 오픈하여 기존 편의점 업계에서 볼 수 없었던 차별화된 모델을 선 보였습니다. 또한 주유가 가능한 편의점(노벨상/평화상 주유소점)이라는 편의점의 패러다임을 바꾼 신규 모델을 오픈하여 업계와 언론의 주목을 받았습니다.

이러한 노력을 바탕으로 (주)이마트24는 업계 최단기 3,000호점 오픈(3년 9개월 소요), 연 매출 1조원 돌파라는 성과를 거두었습니다. 향후 최저임금인상, 근거리 출점제한, 경쟁사간 출점경쟁 심화 등으로 어려운 경영환경이 예상되지만 상품, 점포, 기술 혁신을 통해 프리미엄 상품도입, 무인점포 확대 등 미래편의점 선도기업 이미지를 구축하여 세상에 없는 차별화된 편의점을 만들도록 하겠습니다.

(6) 관련법령 또는 정부의 규제 등

- 가맹사업거래의 공정화에 관한 법률 : 가맹본부는 가맹희망자에게 제공할 정보공개서를 공정거래위원회에 등록해야 함. 가맹본부는 정상적인 거래관행에 비추어 부당하게 가맹점사업자의 영업시간을 구속하는 행위를 하여서는 안 됨.

[주)에스에스지닷컴]

(1) 산업의 특성

전자상거래는 저렴한 가격, 신속한 배송, 사용자의 후기 등 지속적인 서비스의 향상으로 합리적인 구매를 유도해 타 업종 대비 높은 성장세를 유지하고 있습니다. 최근 스마트폰의 확산 및 간편결제 등의 보편화로 소비자들은 백화점과 대형마트 등과 같은 오프라인보다 저렴하고 편리한 온라인 쇼핑을 선호하고 있습니다. 또한, 매장에서 제품을 살펴보고 온라인으로 더 낮은 가격에 구매하는 소비자가 증가하는 등 소비트렌드가 오프라인에서 인터넷/모바일 쇼핑 중심으로 변화하고 있습니다. 이러한 소비 트렌드의 변화로 인터넷쇼핑 시장은 지속적인 성장을 이어갈 전망입니다.

온라인 쇼핑은 사업자에게는 시공간적 제약을 완화시켜 비용 축소 및 고객 대상 확대등 경영효율화를 가능하게 하고, 소비자에게는 정보격차를 해소하여 거래비용을 축소시키는 등 시장효율성을 높이고 있습니다. 또한 도매상과 소매상을 거쳐 소비자에게 제품이 전달되는 기존의 상거래 시스템에 비해 온라인 쇼핑 시스템에서는 도매상과 소매상을 거치지 않고 컴퓨터 등을 이용한 인터넷을 통해 직접 소비자에게 전달되기 때문에 유통채널이 단순하며 쇼핑의 편리함을 누릴 수 있습니다. 이러한 특징은

소비자에게 더 저렴한 가격으로 제품을 구입할 수 있게 하는 장점을 제공합니다.

(2) 산업의 성장성

온라인 쇼핑 산업은 저렴한 가격, 신속한 배송, 지속적인 서비스의 향상으로 합리적인 구매를 유도해 높은 성장세를 유지하고 있습니다. 특히, 최근 몇년간 급격한 성장세를 보였던 오픈마켓(인터넷을 통해 판매자와 구매자가 상품을 직거래할 수 있도록 구축된 공간과 시스템을 말하며, C2C시장으로 분류되고 '마켓플레이스'로도 불림)은 성장률이 감소세를 나타내고 있으나 가격 경쟁력을 바탕으로 여전히 시장점유율을 확대하며 전체 온라인 소매시장의 성장을 견인하고 있습니다. 또한, 소셜네트워크 서비스(SNS)를 활용한 신규 전자상거래 방식인 소셜커머스 형태의 쇼핑몰이 출현하여 인터넷 쇼핑몰 시장을 더욱 활성화 시키고 있습니다. 이러한 치열한 경쟁구도 속에서 홈쇼핑계열과 백화점계열 인터넷 쇼핑몰은 브랜드 인지도와 프리미엄상품 유치 등을 통해 성장을 지속하고 있습니다.

통계청 조사에 따른 국내 온라인쇼핑 거래액은 2018년 113조 7,297억원으로 전년대비

20.8% 증가하였으며, 이 중 모바일쇼핑 거래액은 69조 0,950억원으로 30.6% 증가하였습니다.

※ 온라인쇼핑 시장규모 추이

(단위: 조원, %)

구분	2019년 3분기	2018년	2017년
매출액	97.4	113.7	94.1
신장률	18.3%	20.8%	-

*자료출처 : 통계청 "온라인쇼핑동향조사"

*통계청 연간보정 결과반영 및 표본가중치 변경으로(2019.01) 2016년 실적은 제공되지 않습니다.

(3) 국내 외 시장여건

온라인 시장은 기존 오픈마켓 사업자들뿐만 아니라, 오프라인 유통업체, 홈쇼핑 업체, 소셜 커머스 업체들까지 가세하며 경쟁이 과열되었습니다. 그러나 진입 장벽이 낮다는 일반적 인식과 달리 브랜드 인지도 확보, 고객 충성도, 상품 구색, 판매 노하우 등에서 우위를 확보한 상위 몇몇 업체 위주로 시장 경쟁구도가 재편성되는 추세입니다. 따라서 관련 기반이 부족한 신규업체의 상위권 진입은 시장 초기와 달리 쉽지 않을 전망입니다. 상품과 가격 역량을 보유한 유능한 판매자를 확보하고 효율적으로 관리함으로써 고객 로열티와 신뢰도를 확보하는 업체가 경쟁우위를 이어갈 것으로 전망됩니다.

(4) 영업의 개황

(주)에스에스지닷컴은 2018년 12월 27일 주식회사 이마트로부터 물적분할을 통하여 설립되었습니다. (주)에스에스지닷컴은 전자상거래 기반으로 온라인 종합쇼핑몰 사업, 기업 및 이의 임직원을 대상으로 하는 B2B/B2E사업, 브랜드 및 유통사의 온라인 스토어를 구축하여 매출 및 수익을 확대하는 전략을 전개하고 있습니다. 또한 기존 PC 기반의 인터넷 쇼핑 사업 외에 모바일 쇼핑 사업을 강화하여 쇼핑 전체 거래액 중 모바일 거래액 비중을 높이고 있습니다. 앞으로도 모바일 사업 확대를 지속적으로 추진할 예정입니다.

인터넷 쇼핑 시장의 경쟁이 점차 심화되는 가운데 (주)에스에스지닷컴의 경쟁 우위는오랜기간 대형마트와 백화점업 운영을 통해 확보한 브랜드 인지도입니다. 이러한 브랜드 인지도로 인해, 당사 쇼핑몰은 상품 품질에 있어서 고객 충성도가 높은 것으로 추정하고 있습니다.

인터넷 이용자의 당사 플랫폼의 접근 가능성 다양화를 위해 검색 엔진/디렉터리, 링크 교환, 배너광고, 스폰서십, 이메일 활용 등을 통한 적극적인 프로모션 활동을 펼치고 있으며, 다양한 형태의 제휴 및 온/오프라인의 경계를 허무는 옴니채널을 통해 새로운 인터넷 쇼핑 서비스를 다각적으로 수행하고 있습니다. 또한, 지속적으로 각 사업에서 보유한 경쟁력을 강화하고, 고객 트렌드 및 시장 패러다임의 변화에 능동적으로 대응하여 개인고객과 기업고객 모두에 필요한 유/무형의 상품과 서비스를 제공하고자 노력하고 있습니다.

(5) 관련 법령 또는 정부의 규제 등

- 전자상거래 등에서의 소비자보호에 관한 법률 : 전자상거래 및 통신판매 등에 의한 재화 또는 용역의 공정한 거래에 관한 사항을 규정함으로써 소비자의 권익을 보호하고 시장의 신뢰도를 높임
- 공정거래법 : 시장구조의 독과점화를 억제하고, 경쟁을 제한하거나 불공정한

- 거래행위를 규제하여 공정하고 자유로운 경쟁질서를 확립
- 대규모 유통업에서의 거래공정화에 관한 법률 : 대규모 유통업에서의 공정한 거래질서를 확립하고 대규모 유통업자와 납품업자가 대등한 지위에서 상호 보완적으로 발전할 수 있도록 함으로써 국민경제의 균형있는 성장 및 발전에 이바지함
- 개인정보 보호법 : 개인정보의 수집, 유출, 오용, 남용으로부터 사생활의 비밀 등을 보호함으로써 국민의 권리와 이익을 증진하고, 나아가 개인의 존엄과 가치를 구현하기 위하여 개인정보 처리에 관한 사항을 규정함
- 정보통신망법 : 정보통신 서비스를 이용하는 자의 개인정보를 보호함과 아울러 정보통신망을 건전하고 안전하게 이용할 수 있는 환경을 조성하여 국민생활의 향상과 공공복리의 증진을 목적으로 함

[㈜신세계프라퍼티, ㈜스타필드청라, ㈜스타필드고양]

(1) 산업의 특성

부동산개발, 임대업은 투자규모가 비교적 큰 자본집약적 산업이며, 사업장의 입지가매출 및 수익에 많은 영향을 미칩니다.

복합쇼핑몰 조성 산업은 소비와 여가를 함께 누리려는 소비자들의 소비 트렌드에 맞추어 쇼핑과 문화생활, 여가를 한 공간에서 모두 즐길 수 있는 신개념 유통 업태이며, 고객이 내점하여 소비행위가 이루어지기 때문에 입지산업의 특성을 내재하고 있습니다. 이로 인해 소재한 입지의 상권규모, 교통환경, 접근성 및 주차시설 확보 등 다양한 입지여건이 기업의 경쟁역량을 결정하는 주요한 요소가 되며, 부지확보 및 건축, 인테리어 등에 상당한 시간과 자금이 소요가 되므로 초기 진입비용이 타 업태에 비해높은 편입니다.

(2) 산업의 성장성

2000년대 후반에 들어 복합쇼핑몰 및 초고층빌딩의 증가로 부동산 개발/임대업도 경쟁이 더욱 심화되고 있으나, 꾸준한 수요로 인해 수입구조는 안정세를 유지하고 있습니다. 다만 국민 소득이 높아지면서 가족과 연인 단위의 쇼핑객은 늘고 있는데 비해 도심 안에서 수용할 수 있는 규모는 한계가 있어 향후 경쟁 심화 단계에 대비한 차별화, 세분화 및 합리적 개발정책 등의 전략의 모색이 필요합니다.

한편, 최근 소비자들은 가격이나 양적 만족에 가치를 두던 과거와는 달리 개성, 감성및 문화적 가치를 추구하는 만족을 중요시합니다. 이에 쇼핑, 외식, 영화, 공연, 수족관 관람, 휴식 등 한 곳의 장소에서 다양한 소비자의 니즈를 해결할 수 있는 복합쇼핑몰은 새로운 업태로 각광받고 있으며 신소비 트렌드로 자리매김하고 있습니다. 더불어 차별화된 서비스 제공으로 인해 다양한 연령의 소비자를 집객할 수 있으며 가족 단위의 방문도 가능하여 향후 복합쇼핑몰은 지속적으로 성장할 것으로 예상됩니다.

(3) 경기변동의 특성

부동산개발업은 성격상 경기에 후행하는 경향이 있으며, 실물경기와 자금시장의 변동과 같은 급격한 경영환경 변화에 많은 영향을 받습니다. 이에 경기변동은 임대수요의 변화와 임대료 산정에 큰 영향을 끼칠 수 있습니다.

해외 온라인 쇼핑몰을 이용한 직접구매의 증가, 세계 경제의 불확실성으로 인한 소비심리 개선 제약 등은 국내유통업계 뿐 아니라 복합쇼핑몰 산업에도 상당한 영향을 끼칩니다. 하지만 복합쇼핑몰 산업은 쇼핑 외에 다양한 놀이 및 문화 콘텐츠를 즐길 수 있는 공간을 대폭 증가시켜 고객의 복합쇼핑몰 체류시간을 늘림으로써 성장률이 정체된 기존 유통업계의 위기를 효과적으로 극복하는 전략을 추구하고 있습니다.

(4) 국내 외 시장여건

부동산개발, 임대업은 자금력이 중요합니다. 부지매입 및 건축을 위한 자금력은 시장의 진입 장벽으로서 역할을 하며, 건물입지, 규모 및 임대가격이 경쟁의 중요한 요소로 작용합니다.

한편 복합쇼핑몰 산업은 다양한 형태의 콘텐츠를 한 공간에서 제공함으로써 고객이 쇼핑몰에서 보다 오랜 시간 여가를 즐길 수 있는 여건을 조성합니다. 이를 바탕으로 고객의 만족도를 높여주는 'Life Style Center'를 확대하여 타 유통업체보다 보다 넓은 영역에서 경쟁하며 효과적으로 수익을 창출하는 특성을 지니고 있습니다.

(5) 영업의 개황

현재 소비자들은 단순 쇼핑 공간이 아닌 쇼핑과 함께 문화, 여가, 엔터테인먼트를 동시에 즐길 수 있는 복합 쇼핑 공간을 선호하는 경향이 있습니다. 이에 (주)신세계프라퍼티, (주)스타필드청라, (주)스타필드고양은 이러한 소비자의 바람을 충족시키고 대한민국 유통의 발전적인 미래를 위해 대규모 교외형 복합쇼핑몰을 계획, 운영하고 있습니다.

복합쇼핑몰 사업은 백화점 및 할인점 등의 기존 쇼핑기능에서 벗어나 여가 및 문화생활 등을 한 공간에서 즐길 수 있도록 다양한 형태의 유통채널을 접목시킨 사업입니다. 시장 포화로 인한 출점 감소, 영업규제 등으로 어려움을 겪고 있는 백화점과 할인점의 대안으로 꼽히는 복합쇼핑몰은 각 상권별 특성에 맞게 차별화된 콘셉트로 고객들에게 새롭고 풍요로운 쇼핑 경험을 선사할 것입니다.

2016년 9월 스타필드 하남 오픈을 시작으로 같은 해 12월 스타필드 코엑스몰 책임임차운 영자로 선정되었으며, 2017년 8월 스타필드 고양, 2018년 12월 스타필드시티 위례점, 2019년 9월 스타필드시티 부천점을 성공적으로 오픈하였습니다. 또한 인천 청라 국제도시 및 경기 안성시, 수원시, 경남 창원시 등 전국 전역에 다수의 교외형 복합쇼핑몰 건설을 추진할 예정입니다. 이를 바탕으로 리테일 부동산 개발회사로서 국내 상업용 부동산 개발 사업 뿐만 아니라 효율적인 자산 운영 및 관리를 통해 부동산 가치를 극대화 하는 역할을 담당해 나갈 것입니다.

(6) 관련법령 또는 정부의 규제 등

- 부동산개발업의 관리 및 육성에 관한 법률 : 건축물이나 토지의 면적이 일정 규모 이상의 부동산개발을 업으로 영위하려는 자는 국토교통부장관에게 등록을 하여야 함

■ 호텔·리조트업 부문 : (주)신세계조선포텔

(1) 산업의 특성

관광호텔산업은 미래의 성장산업으로서 전 세계 모든 나라에서 전략적으로 육성하는 중요한 산업 분야입니다. 현대적 개념의 호텔은 전통적 기능(숙박, 식음료 제공, 안전)을 포함하여 이용객의 국제화·대중화·다양화에 따라 여러 영역으로 역할이 확장되고 있으며, 해당 국가와 지역사회의 경제·문화·예술 및 커뮤니케이션 활용공간으로서의 공공 기능을 지니고 있습니다.

(2) 산업의 성장성

세계관광기구는 교통의 발달로 인해 관광·상용·의료 관광객이 크게 증가할 것으로 관측하고 있습니다. 관광산업 경쟁력 강화, 근로자 휴가지원제도 및 국제 교류의 증가로 인해 관광호텔산업 규모의 지속적인 확대가 예상됩니다.

(3) 경기변동의 특성

관광호텔산업은 일반적으로 국내외 경기 여건과 환율, 국제유가, 외국인 입국자 수 및 경제 상황변화에 민감한 반응을 보입니다. 경기 호황 시 여가, 휴양 등에 대한 수요 확대로 매출이 증가하는 반면 불경기에는 매출이 감소합니다. 또한 휴양지에 위치한 리조트, 호텔 등은 성수기와 비수기 간 큰 폭의 매출 격차가 발생합니다.

(4) 국내 외 시장여건

관광호텔산업은 대표적인 노동집약적 서비스산업입니다. 국내 관광호텔은 완전 경쟁 상태로서 우수한 인적 자원의 서비스 경쟁력, 시설, 위치가 주요 경쟁요소입니다.

인터넷, 모바일 등의 매체 발달로 인한 예약채널의 다변화에 따라 다양한 예약채널을 확보하기 위한 활동을 전개하고 있으며, 시설 개보수 및 서비스 업그레이드 등을 통해 경쟁력을 강화하고 있습니다. 장기적으로 중국인 관광수요 증가에 따른 비즈니스호텔의 신규공급도 지속되고 있습니다.

(5) 영업의 개황

(주)신세계조선호텔은 서울, 부산 웨스틴 조선호텔과 포포인츠 비즈니스 호텔, 레스케이프호텔을 중심으로 한 호텔 및 외식사업을 운영하며 고객에게 라이프스타일을 제안하는 서비스 기업으로 성장하고 있습니다.

1914년 서울의 중심인 소공동에 문을 연 조선호텔은 서울과 부산 사업장을 운영하며 역사와 전통에 안주하지 않고 시대적 흐름에 걸맞은 시설과 서비스를 위해 적극적인 리노베이션과 서비스 강화 정책을 펼쳤습니다. 그 결과, '한국품질경영대상'을 수상하고 '세계 100대 베스트 호텔', '아시아 5대 베스트 호텔'로 선정되는 등 세계 일류 호텔로 자리 잡았습니다. 2015년 5월에 신규 오픈한 포포인츠 바이 웨라톤 남산 호텔은 가치 소비를 지향하는 고객을 타겟으로 오픈한 첫 번째 비즈니스 스타우드 브랜드로, 편안한 휴식과 최적의 비즈니스 환경을 제공하고 있습니다. 또한 2017년 5월 웨스틴 조선호텔 서울의 조선텔리와 라운지바를 리뉴얼 오픈하여 고객에게 보다 나은 식음서비스를 제공하고 있습니다. 이와 함께 국내 최초의 브랜드 오피스빌딩 스테이트타워 남산에서 위탁운영 사업을 진행하는 등 다양한 시도를 통해 서비스산업을 선도하고 있습니다.

앞으로도 (주)신세계조선호텔은 고객의 니즈를 충족시킬수 있는 다양한 콘셉트의 호텔을 개발, 운영할 계획입니다.

(6) 관련법령 또는 정부의 규제 등

- 관광진흥법 : 관광숙박업을 경영하려는 자는 그 사업에 대한 사업계획을 작성하여 특별자치도지사·시장·군수·구청장의 승인을 받아야 함

- 공중위생관리법 : 숙박업은 공중위생영업에 해당하며 공중위생영업을 하고자 하는 자는 공중위생영업의 종류별로 보건복지부령이 정하는 시설 및 설비를 갖추고 시장·군수·구청장에게 신고하여야 함. 공중위생영업자는 그 이용자에게 건강

상 위해요인이 발생하지 아니하도록 영업관련 시설 및 설비를 위생적이고 안전하게 관리하여야 함

- 식품위생법 : 일반음식점영업은 식품접객업에 해당하며 식품접객업을 하려는 자는 총리령으로 정하는 시설기준에 맞는 시설을 갖추어야 함

■ 식음료업 부문 : (주)신세계푸드

(1) 산업의 특성

식품산업은 고객이 먹거나 마시는 상품을 다루는 산업으로 식음사업과 식품유통사업을 포

함하고 있습니다. 국내외에서 생산되는 식품원재료를 사용하여 제품을 제조하거나 유통과정을 통해 기업고객 또는 개인고객에게 제공하는 사업의 성격상 1차산업인 농림축수산업과 밀접한 상호관계를 가지고 있습니다. 식품사업은 고객의 소비량이 정해져 있어 소득이 증가/감소하더라도 식품지출액이 급격히 변동하지 않는 경기 방어적인 특성이 있으며, 경제성장, 물가, 고용구조, 인구구조, 가족의 구성, 고객의 트렌드 등에 따라 변화되는 식생활 환경에 맞춰 식품산업이 발전하고 있습니다.

(2) 산업의 성장성

2018년 11월 발표한 통계청 자료에 따르면, 국내 식품시장은 2016년 기준 205조원 규모로 전년대비 7%로 성장하였고 10년전 대비 109.5% 증가하였습니다. 특히 1인가구의 증가와 여성의 경제활동 참여확대에 따라 외식시장과 간편가정식 시장이 성장하고 있으며, 건강 및 웰빙에 대한 높은 관심과 합리적 소비트렌드에 부합되는 분야에서 성장이 두드러지고 있습니다.

향후 식품시장은 고령사회 진입에 따른 생산가능인구 감소, 고령화 및 기대수명 증가에 따라 간편한 식생활 환경 속에 노후생활 영위를 위한 기능성식품, 고령친화식품 분야의 성장가능성이 높을 것으로 예상됩니다.

(3) 경기변동의 특성

경기변동의 영향을 크게 받지 않는 단체급식산업과 달리 외식산업은 경기변동의 영향을 많이 받습니다. 지속적인 불황으로 인해 소비심리가 위축되는 상황에서 국민들의 해외여행이 증가하면서 수입식품에 대한 거부감이 줄어 국내식품과 수입식품간의 경쟁이 더욱 심화되고, 각종 규제가 심화됨에 따라 외식업계는 신규브랜드 론칭 및 사업 다각화, 신메뉴 개발 등에 주력하고 있습니다.

한편, 지난 2012년부터 시작된 외식업계에 대한 규제 강화에 따른 확장자제, 진입자제 권고로 외식산업의 출점은 어려워지고 있습니다. 이에 업체들은 급,외식사업의 경쟁력 강화, 가정간편식(HMR) 제품군 확대 등의 강점을 바탕으로 경기변동의 위기를 극복하고 성장을 추구하고 있습니다. 또한 식품산업은 유통채널의 다변화로 식품 소비 여건이 크게 변화되어 대내외적인 치열한 경쟁에서 살아남아야 하는 과제를 받고 있습니다.

(4) 국내 외 시장여건

1인 가구 증가와 고령사회 진입등의 사회경제적인 변화는 식품 산업에도 영향을 주고 있습니다. 1인 가구는 가정간편식(HMR), 편의점과 통신판매, 소용량 구입비중이 지속적으로 증가할 것으로 보입니다. 또한 경기둔화 등으로 인해 가성비를 중시하는 합리적 소비트렌드가 지속될 전망이며, 이를 바탕으로 차별화 요소가 형성될 것으로 보여집니다. 한편 고령인구의 증가는 기능성 식품 등 특정 식품시장의 고성장을 가져올 것으로 전망됩니다.

(5) 영업의 개황

(주)신세계푸드는 식품의 매입에서 보관, 가공 및 제조, 물류 등 사업의 핵심기능을 수직계열화하여 식음사업(단체급식, 외식, 베이커리 외)과 식품유통사업(식품유통, 제조유통)을 영위하고 있습니다.

우선, 수직계열화를 위해 매입조직에서 국내 도매시장을 통해 원물을 매입하고 있으며, 수요가 많은 농산물은 산지 직구매와 계약재배로 품질이 확보된 원물을 안정적으로 공급받고 있습니다. 또한 해외에서 소고기, 돼지고기, 연어, 바나나, 과인애플 등 가격 및 품질 경쟁력 있는 제품을 지속적으로 발굴하여 매입경쟁력을 강화하고 있습니다. (주)신세계푸드는 6개 창고가 포함된 물류센터를 통해 전국 배송이 가능한 물류기반을 구축하고 콜드체인시스템을 통해 자체 물류 및 외부고객 대상 물류대행 사업을 진행하고 있습니다. 식품제조공장은 수도

권 중심으로 5개가 운영중에 있으며, 각 공장별로 HMR, FF(샌드위치, 삼각김밥 등), 육가공, 베이커리, 야채/수산 가공 등 다양한 제품을 생산하여 당사 직영 중심의 사업장(식품사업)과 외부 식품제조회사 및 고객에게 제품을 공급(식품유통사업)하고 있습니다.

식품사업은 단체급식, 외식, 베이커리사업으로 각 사업장에서 고객에게 음식을 제공하고 있습니다. 단체급식은 고객의 트렌드 변화로 외식형 푸드코트와 베이커리 매장(메뉴) 및 카페 매장이 가미되어 복합점포로 운영되는 고급화된 사업장으로 사업영역이 확대되고 있으며, 당사는 이러한 운영능력을 바탕으로 평창 동계 올림픽 및 패럴림픽 식품시설 운영을 성공리에 진행했으며, 코엑스 수주를 비롯한 컨세션 사업으로 점차 확대하고 있습니다. 외식사업은 수익성이 저조한 비효율 사업장을 철수하는

등 내부효율작업을 진행하고 있으며, 대기업이 전문적으로 할 수 있는 수제맥주 전문점 데블스도어 여의도 IFC몰 출점과 한식 뷔페 올반의 고급화 등 경쟁력 있는 사업장은 확대하는 브랜드 중심 영업을 하고 있습니다. 외식사업을 바탕으로 '올반' 등 NB와 PL 제품을 개발하여 식품유통사업과 시너지를 내고 있습니다.

베이커리는 이마트 등 쇼핑시설에서 다양한 품목의 제빵제품을 고객에게 제공하고 있으며, 할인점 사업장의 경우 방문고객의 특성에 맞춰 주로 선호하는 품목을 대량 생산, 포장 판매하는 효율적인 방식으로 전환을 진행중에 있습니다. 아울러 식품제조공장의 반제품/제품 비중을 높혀 가격경쟁력을 확보하고 있습니다.

다만, 사업장내 상주직원이 근무하는 운영방식상 최저시급 인상에 따른 인건비 인상으로 수익성이 저하되는 이슈가 발생하고 있으며, 당사는 OP표준화 및 식품제조공장을 활용한 제조효율화와 주문/서빙 간소화 등을 통해 대응하고 있습니다.

마지막으로 식품유통사업은 기존 원물을 매입하여 공급하는 식품유통과 당사가 가공하거나 제품을 만들어 공급하는 제조유통이 있지만, 원물을 공급받는 고객에게 당사 제품도 같이 공급되는 방식으로 사업간 시너지가 발생하며 수익성이 향상되고 있습니다. 식품유통사업은 외부에서 매입한 상품과 당사제품을 패키지로 공급하는 전략으로 식품제조회사, 유통회사, 레스토랑, 교육시설 등을 대상으로 사업을 영위하고

있습니다. 온라인 시장이 성장하면서 올반 등 당사제품을 중심으로 에스에스지닷컴, 쿠팡,마켓컬리 등에 공급을 하고 있으며, 신세계TV쇼핑, GS홈쇼핑 등 TV쇼핑 시장에도 진입하고 있습니다.

(6) 관련 법령 또는 정부의 규제 등

- 식품위생법 : 일반음식점영업은 식품접객업에 해당하며 식품접객업을 하려는 자는 총리령으로 정하는 시설기준에 맞는 시설을 갖추어야 함
- 식품안전기본법 : 식품의 생산, 제조, 가공 등을 업으로 하는 사업자는 국민의 건강에 유익하고 안전한 식품 등을 생산, 판매하여야 하고, 취급하는 식품 등의 위해 여부에 대하여 항상 확인하고 검사할 책무를 짐
- 산업안전보건법 : 사업주는 산업재해 예방을 위한 기준을 지키며 근로조건을 개선하여 적절한 작업환경을 조성하는 등 국가 산업재해 예방시책에 따라야 함
- 학교급식법 : 학교급식공급업자는 식재료의 위생 · 안전관리기준, 품질관리기준 영양관리기준 등을 준수해야 함

■ 건설레저업 부문 : 신세계건설㈜

(1) 산업의 특성

건설업은 토지, 노동, 자본 등의 생산요소를 결합하여 주거시설과 타산업의 생산기반시설 등을 구축하는 사업입니다. 또한 국토의 개발과 관련하여 다양한 사회간접자본시설 및 국제적 개발사업에 이르기까지 광범위한 영역까지도 진출할 수 있는 국가의 기간산업으로 최초

의 수주단계부터 완공에 이르는 일련의 과정에서 다수의 생산주체가 참여함으로써 고용과 부가가치 창출 효과 또한 높은 특성을 지니고 있습니다.

레저업의 대표 사업인 골프장 사업은 크게 회원제(Membership)와 대중제(Public)로 분류됩니다. 회원제(Membership)는 운영 회사가 회원들에게 입회비를 예탁 받고 회원들에게 우선적인 이용기회를 부여하는 제도이며, 대중제(Public)는 불특정 다수의 골퍼들에게 균등한 기회를 부여하는 제도입니다. 골프장 산업은 초기에 부지 매입과 조성 등의 높은 투자비용과 골프장 관련 인허가, 사업승인과 같은 복잡한 행정절차 등으로 시장 진입장벽이 높은 산업으로 분류됩니다. 또한 골프연습장/ 골프 장비업/ 골프 의류 등의 관련 사업과의 연관성이 높으며 골프 인구가 집중된 수도권과의 접근성은 해당 골프장 매출액에 큰 영향을 주고 있습니다

(2) 산업의 성장성

2018년 대한건설협회에서 실시한 국내건설수주액 분석에 따르면 2018년 국내건설공사 수주액은 154조 5,277억원으로 전년(160.4조원) 대비 3.7% 감소하였습니다. 국내건설공사 수주동향은 2013년도를 기점으로 정부의 부동산 규제 완화 등으로 2016년까지 큰 폭으로 증가하면서 역대 최고치를 경신하였으나, 주택경기 과열에 따른 정부의 부동산 규제가 강화됨에 따라 2017년 하반기 이후 감소세로 돌아섰습니다. 2019년은 전년도와 유사하게 건설수주 감소에 따른 건설경기의 침체가 지속될 것으로 예상됩니다. 또한 한미 기준금리 차이에 따른 금리상승압박, 대내외 경제 불확실성 증대, 소비자 물가지수 소폭상승, 국내 경제 저성장 지속 등은 향후 건설 경기에 부정적 영향을 미칠 전망이다.

※ 연도별 국내건설공사 수주현황

(단위: 조 원, %)

구분	2018년	2017년	2016년	2015년	2014년
수주액	154.5	160.4	164.9	157.9	107.5

*자료출처 : 대한건설협회

한국레저산업연구소가 발표한 자료에 따르면, 올해 국내 골프장 산업은 신규 개장 골프장 수가 급증하고 이에 따른 이용객 수도 증가하면서 호조세를 이어갈 전망이다. 올해 골프장 이용객 수는 전년(3,615만명)보다 2.5% 증가한 3,705만명 정도로 사상 최고치를 이어갈 것으로 예상됩니다. 이는 개장 골프장 수의 꾸준한 증가와 입장료 할인 등의 영향 때문입니다. 국내 골프장 수는 2017년말 521개소에서 2018년 537개소로 늘었고, 2019년에는 20여개소 늘어난 557개소로 예상됩니다.

하지만 골프장 경영실적은 개장 골프장 수 급증, 홀당 이용객 수 감소 등으로 소폭 둔화될 것으로 전망합니다. 이는 내장객수의 증가율보다 신규 골프장의 증가율이 더 커지고 장기적인 불황이 겹치면서 내장객 유치에 대해 입회금 반환 대신 무기명 회원권 대체 발행, 그린피 대폭 할인 등의 치열한 경쟁으로 인한 골프장의 수익성이 악화됨에 기인합니다. 또한 세금혜택을 앞세워 낮은 그린피로 경쟁력을 강화한 대중제 골프장의 실적 개선으로 기존 회원제 골프장도 대중제 골프장으로 전환함에 따라 대중제 골프장의 경쟁도 점차 치열해지고 있습니다.

(3) 경기변동의 특성

건설업은 국내외 부동산 경기, 이자율, 민간 및 공공부문의 투자, 정부의 재정정책 및 규제 등의 다양한 경제요소로부터 직·간접적인 영향을 받고 있습니다. 또한 건설생산활동이 주로 옥외에서 이루어지다보니 공사의 수행에 있어서 기상상황의 영향을받고 있습니다. 계절적으로는 일조량이 많고 우기가 아닌 봄, 가을에 경기가 확장되며 여름, 겨울은 건설비수기로 분류되고 있습니다.

레저업은 계절적으로 기온 변화에 따라 이용객수가 변동되는 특징을 보이고 있습니다. 월별로는 5월, 6월, 10월 이용객수가 가장 많은 성수기이며, 야외 스포츠의 특성상 1월과 2월은 추위와 눈으로 인하여 비수기로 구분할 수 있습니다.

(4) 국내 외 시장여건

국내 건설업은 2013년에 국내건설수주액 91.3조원으로 최저치를 기록 후, 2014년에는 빠른 회복세를 보였고, 2015년 158조원, 2016년 165조원으로 역대 최고치를 기록하면서 호조세를 이어갔습니다. 2017년에도 신규 주택 및 재개발/재건축 수주액은 꾸준히 증가하였고, 2015년 ~ 2017년 민간 비주거 수주도 역대최고수준을 기록했습니다. 이는 2014년 이후 수익형 부동산 수익률과 금리 격차가 확대 되면서 비주거 건축수요가 증가된 것으로 분석 됩니다. 그러나, 2017년 상반기 이후 시중금리 인상 및 주택입주량이 늘어 남에 따라 수주 조정이 시작되었고, 2018년에는 수주액 급감, 건축허가 면적 등 선행지표들의 감소세가 뚜렷하게 나타나고, 건설투자, 건설기성 등 동행지표의 증가세 둔화되어 건설경기 후퇴기가 지속 되었습니다.

2019년 또한 국내 건설업은 건설경기 하강속도가 매우 가파르게 감소하고 있어 비우호적 사업환경이 전망됩니다. 정부 SOC 예산 감소세가 4년 만에 멈출것으로 예상되고, 경기부양을 위한 각종 SOC사업 절차를 간소화 하는 등의 공공부분 노력이 있지만, 주택시장에서 정부의 부동산안정화 정책과 가계부채 억제책에 따라 주택 수요감소가 지속되어, 신규 주택 및 재개발/재건축 수주물량이 큰 폭으로 둔화될 것으로 예상됩니다.

해외부문은 해외건설협회에 따르면 2018년에 수주가 전년대비 31억 달러 반짝 상승하였으나 2019년은 감소세가 이어질 것으로 예상하고 있습니다. 전년에 이어 제한적 수준의 유가 상승, 재정적자에 따른 발주 부진, 중동지역 정세 불안 등의 원인이 복합적으로 작용하면서 해외건설 수주에 악영향을 미칠 것으로 보입니다.

레저업은 글로벌 경제위기에 따른 국내경기 위축이 맞물려 골프장을 찾는 내장객의 증가세는 정체 중입니다. 신규 승인된 골프장의 증가율보다 내장객 수의 증가율이 낮아 내장객을 유치하기 위한 골프장의 마케팅은 점차 갈수록 치열해질 것으로 예상됩니다. 따라서 국내 골프장 시장은 기존의 공급자(사업자) 주도 시장에서 수요자(내장객) 주도시장으로 변할 것으로 예상됩니다.

(5) 영업의 개황

신세계건설(주)의 건설부문은 백화점/할인점/아울렛몰 등 대형판매시설의 건설, 역세권과 상업시설을 연계하는 복합개발사업, 오피스/오피스텔/주거시설의 신축을 주된 사업의 영업기반으로 삼고 있으며, 특히 주거시설 사업을 확대하기 위해 2018년 주거 브랜드 'VILLIV(빌리브)'를 새롭게 런칭하여 확대 중에 있습니다. 'VILLIV(빌리브)'는 기존의 주택사업이 사회환경의 변화와 라이프스타일의 다양성이 수용되지 못하는 점을 착안하여 주거를 바라보는 새로운 시각이 필요하다는 점을 중심으로 "나에게 가장 충실한 인간적인 집을 설계하다"라는 철학을 담고 있습니다. 단순한 임대주택의 건축, 운영 뿐 아니라 그룹 내의 다양한 콘텐츠를 활용한 새로운 형태의 주거 및 상업시설로 개발하는 것이 목표입니다. 향후 상황변화와 필요에 따라 다양한 형태의 사업을 추진할 계획입니다.

레저부문은 골프장 사업과 아쿠아 사업을 운영하고 있습니다. 신세계건설(주)이 운영중인 골프장은 경기도 여주시에 위치하여 서울과의 접근성이 뛰어나며, 고객의 가치를 최우선으로

여기는 신세계그룹의 서비스 노하우를 바탕으로 신세계건설(주)의 골프장을 방문하는 내장객들에게 최고 수준의 서비스를 제공하고 있습니다.

(6) 관련 법령 또는 정부의 규제 등

건설업 중 민간부문은 도시 및 주거환경정비법, 주택법, 건축법, 국토계획법, 도시개발법 등의 많은 법률들로 적용을 받고 있으며 공공부문에서는 국가계약에 관한 법률 등의 적용을 받고 있습니다. 공공부문에서는 국가계약에 관한 법률등의 개정을 통해 건설업계의 투명화 및 국제화를 지속적으로 추진되고 있습니다.

레저업은 체육시설의 설치·이용에 관한 법률 등의 적용을 받고 있으며, 규제법률에 따른 위축도 있으나, 주52시간 근로제도 시행 등 여가 활동시장의 확대에 따른 영향을 받습니다.

■ 해외사업 부문 : E-MART VIETNAM CO., LTD.

(1) 산업의 특성

이마트 베트남은 한국의 이마트와 동일한 사업영역으로 대형할인점을 운영하고 있습니다. 2,000평 내외의 직영 매장과 고객 편의를 위한 식음, 엔터테인먼트 시설의 테넌트 매장으로 구성되어 있으며, 생필품 위주의 상품 판매로 경기의 영향을 받지 않고 안정적인 영업을 유지하고 있습니다. 또한, 동남아시아의 더운 기후 특성 때문에 실내에서의 식음, 엔터테인먼트 시설의 높은 이용률을 보이고 있습니다.

(2) 산업의 성장성

베트남 유통산업 내 현대식 쇼핑문화가 차지하는 비율은 30% 정도 수준으로, 현재는 재래시장과 로드샵의 비중이 높은 상황입니다. 그러나 식품 안전성과 위생에 대한 소비자의 관심과 편리한 원스톱 쇼핑문화에 대한 소비자의 수요가 늘어나고 있으며, 합리적인 가격으로 고품질을 구매하려는 소비 패턴이 확산됨에 따라 대형할인점 시장의 규모는 확대되고 있습니다.

(3) 경기변동의 특성

대형할인점에서 판매하는 주요 상품들은 신선상품 위주의 먹거리와 생활 필수품이 중심입니다. 이에 특별히 경기변동에 영향을 받지 않습니다.

(4) 국내 외 시장여건

대형할인점의 합리적인 소비를 유도하는 운영방식은 기존의 재래시장 등과는 차별화되어 있습니다. 신선식품의 경우 원산지 표기, 정확한 중량 표시 등으로 기존 재래시장의 부족한 부분을 보완하고 있으며, 식음과 엔터테인먼트 등 테넌트 매장은 원스톱 쇼핑의 편리함을 제공하고 있습니다.

(5) 영업의 개황

2015년 12월 오픈 이후 이마트 베트남 1호점은 가파른 매출 성장세를 유지하고 있습니다. 델리, 베이커리 매장의 직영 운영과, 자체 브랜드 상품 및 다양한 한국 상품의 판매를 통해 기존의 대형할인점과 차별화하였습니다.

테넌트 매장의 경우 현지 우수 테넌트 업체를 중심으로 운영 중이며 가족단위 고객 유치에 중점을 두고 있습니다. 또한 모바일 샵 오픈을 통해 향후 성장 가능성이 높은 온라인 사업에 대한 대응도 준비중에 있습니다.

단일 점포를 기준으로 호치민에서 최고 매출을 기록하고 있는 이마트 베트남 법인은 호치민 시 인구밀집지역 내 추가 점포 출점을 준비하고 있습니다.

(6) 관련 법령 또는 정부의 규제 등

베트남은 WTO가입으로 2009년부터 외국계 유통업체의 단독투자가 가능해졌고, 특별히 외국계 기업의 진출을 막는 법안이나 정부규제는 없습니다. 또한 재래시장 상권의보호나 영세상인의 보호 규정 등도 아직 표면화되지 않은 상황입니다. 다만, 외국계 유통업체의 신규점출점 시 '경제수요심사(Economic Needs Test)'가 있으나, 기존 진출한 외국계 유통업체의 다점포화 사례를 감안하면 민감한 사항은 아닙니다. 이와 별개로, 유관부서의 행정업무 지연 사례가 종종 발생하여 인허가 등의 지연상황이 발생하는 편입니다.

나. 사업부문별 요약 재무현황

(단위: 백만원)

사업부문	회사명	구분	제9기 3분기		제8기		제7기	
			금액	비중	금액	비중	금액	비중
유통업	㈜이마트	자 산	21,386,797	101.6%	17,357,754	103.6%	16,937,133	105.4%
		매 출	12,624,642	88.7%	15,545,134	91.2%	14,379,994	92.8%
	㈜이마트24	영업이익	207,416	129.1%	471,591	101.9%	568,137	97.1%
	㈜에스에스지닷컴							
	㈜신세계프라퍼티							
㈜스타필드청라	㈜스타필드고양							
호텔·리조트업	㈜신세계조선호텔	자 산	501,384	2.4%	290,174	1.7%	313,458	2.0%
		매 출	147,581	1.0%	191,690	1.1%	512,044	3.3%
		영업이익	(13,528)	(8.4%)	(7,585)	(1.6%)	(8,014)	(1.4%)
식음료업	㈜신세계푸드	자 산	726,215	3.5%	617,579	3.7%	588,037	3.7%
		매 출	970,571	6.8%	1,263,685	7.4%	1,185,685	7.6%
		영업이익	17,287	10.8%	28,046	6.0%	30,784	5.3%
건설레저업	신세계건설(주)	자 산	793,574	3.8%	757,077	4.5%	-	-
		매 출	748,329	5.3%	607,714	3.6%	-	-
		영업이익	17,607	11.0%	15,973	3.4%	-	-
해외사업	E-MART VIETNAM CO.,LTD.	자 산	139,913	0.7%	130,645	0.8%	75,858	0.5%
		매 출	54,288	0.4%	62,132	0.3%	52,023	0.3%
		영업이익	(1,408)	(0.9%)	(1,540)	(0.3%)	(3,613)	(0.6%)
기타부문		자 산	(2,503,882)	(12.0%)	(2,399,365)	(14.3%)	(1,847,978)	(11.6%)
		매 출	(315,711)	(2.2%)	(621,276)	(3.6%)	(614,844)	(4.0%)
		영업이익	(66,752)	(41.6%)	(43,658)	(9.4%)	(2,401)	(0.4%)
합 계		자 산	21,044,001	100.0%	16,753,864	100.0%	16,066,508	100.0%
		매 출	14,229,700	100.0%	17,049,079	100.0%	15,514,902	100.0%
		영업이익	160,622	100.0%	462,827	100.0%	584,893	100.0%

※ 기타부문은 주요종속회사를 제외한 종속회사의 재무현황 및 부문간 내부거래 제거내역입니다.

※ 제7기(전전기)는 종전 기준서인 K-IFRS 제1011호(건설계약), 제1018호(수익) 및 제1039호(금융상품:인식과측정)에 따라 작성되었습니다.

※ 신세계건설(주)은 제8기 3분기부터 편입된 종속회사로, 제8기 실적은 6개월(7~12월)만 반영되었으며, 제7기 실적은 작성하지 않았습니다.

2. 주요 원재료

가. 주요 원재료 등의 현황

(단위: 백만원)

구분	회사명	매입유형	품목	용도	매입액 (19년 3분기)	구입처
유통업	㈜이마트	원재료	과일, 채소 등	상품제조용	120,481	농협, 직수입 외
		원재료	우유, 돈육 등	상품제조용	174,632	축협, ㈜도드람푸드 외

식음료업	㈜신세계 푸드	원재료	건과, 김치, 일반미 등	단체급식 및 외식사업용	71,795	안성곡산㈜, ㈜연안식품, 무지개식품 등
		원재료	돈육, 생선, 우양지 등	단체급식 및 외식사업용	53,049	㈜SPC상립, 동창식품, 남양씨푸드㈜ 등
		원재료	밀가루, 버터/치즈, 케이크 등	단체급식 및 외식사업용	149,522	CJ제일제당㈜, ㈜SPC상립, ㈜케이비아 이 등
		원재료	책롤, 꽃갈비, 바나나 등	단체급식 및 외식사업용	230,159	Teys Bros, Danish Crown, Unifrutti 등
건설 레저업	신세계 건설㈜	원재료	레이콘	건축,토목공사용	28,017	㈜삼표산업, 유진기업㈜ 등
		원재료	철근	건축,토목공사용	30,482	대한제강㈜ 등
		원재료	형강류	건축,토목공사용	17,579	현대제철㈜, ㈜포스코대우 등

※ 연결회사는 농협, 축협, (주)도드람푸드 외 다수의 중소기업체 및 농가와 농·축산물(과일, 채소, 우유, 돈육 등)을 거래하고 있습니다. 원재료의 안정적인 수급을 위해서 산지매입, 한우 위탁사육, 직수입 등 매입구조를 다변화하고 있습니다. 농·축산물의 가격은 기상여건, 작황 수준에 민감하게 반응합니다.

나. 주요 원재료 가격변동추이

(기준일 : 2019년 09월 30일)

(단위 : 원)

구분	회사명	품목	규격	단위	19년 3분기	19년 2분기	19년 1분기	18년 4분기	18년 3분기	18년 2분기	18년 1분기	17년 4분기	17년 3분기	17년 2분기	17년 1분기	
건설 레저업	신세계 건설㈜	이형철근(고강)	HD 10mm	TON	661,000	662,000	663,000	645,000	645,000	640,000	645,000	610,000	570,000	560,000	560,000	
		레이콘(경인)	경인지역 (25-240-15)	M3	66,300	66,300	66,300	66,300	66,300	66,300	64,200	64,200	64,200	64,200	64,200	64,200
		시멘트	40kg	백	3,700	3,700	3,500	3,500	3,500	3,400	3,400	3,400	3,400	3,400	3,650	4,000
		아스콘	수도권, 표충(#78)기준	TON	53,000	60,000	70,000	58,000	53,500	52,000	64,000	51,500	51,500	45,000	45,000	

3. 영업설비 등의 현황

가. 영업용 설비 현황

(1) 국내설비 현황

(기준일 : 2019년 09월 30일)

(단위 : 백만원, m²)

구분	회사명	사업장명	소재지	토 지		건 물		합 계		비 고
				장부가액	임차면적	장부가액	임차면적	장부가액	임차면적	
유통업	썬이마트	창동점	서울시 도봉구	14,510	-	5,230	-	19,740	-	소유
		일산점	경기도 고양시	13,802	-	19,343	-	33,145	-	소유
		분당점	경기도 성남시	28,876	-	7,693	-	36,569	-	소유
		제주점	제주시 탐동로	24,788	-	4,556	-	29,344	-	소유
		남원점	전라북도 남원시	1,381	-	1,180	80	2,561	80	소유/임차
		서부산점	부산시 사상구	4,603	-	5,170	-	9,773	-	소유
		김천점	경상북도 김천시	14	7,075	6,205	-	6,219	7,075	소유/임차
		동광주점	광주시 동구	3,176	-	4,708	-	7,884	-	소유
		청주점	충청북도 청주시	5,495	-	7,435	-	12,930	-	소유
		전주점	전라북도 전주시	26,441	-	7,079	-	33,520	-	소유
		원주점	강원도 원주시	4,038	1,825	10,752	-	14,790	1,825	소유/임차
		구로점	서울시 구로구	-	7,963	8,898	-	8,898	7,963	소유/임차
		신월점	서울시 양천구	-	5,696	-	4,281	-	9,977	임차
		성서점	대구시 달서구	7,304	-	9,264	-	16,568	-	소유
		산본점	경기도 군포시	36,468	-	9,590	-	46,058	-	소유
		천호점	서울시 강동구	40,570	-	13,015	-	53,585	-	소유
		가양점	서울시 강서구	24,743	-	21,284	-	46,027	-	소유
		해운대점	부산시 해운대구	27,351	-	7,215	-	34,566	-	소유
		상봉점	서울시 종랑구	-	9,255	8,295	-	8,295	9,255	소유/임차
		이천점	경기도 이천시	4,763	-	5,385	-	10,148	-	소유
		진주점	경상남도 진주시	30,000	-	19,494	-	49,494	-	소유
		목포점	전라남도 목포시	10,417	-	6,808	-	17,225	-	소유
		동인천점	인천시 중구	12,105	-	9,111	-	21,216	-	소유
		만촌점	대구시 수성구	15,775	-	10,742	-	26,517	-	소유
		군산점	전라북도 군산시	12,245	-	8,924	-	21,169	-	소유
		성수점	서울시 성동구	39,820	-	63,896	-	103,716	-	소유
		월배점	대구시 달서구	21,415	-	12,543	-	33,958	-	소유
		천안점	충청남도 천안시	19,012	-	7,359	-	26,371	-	소유
		수서점	서울시 강남구	-	-	-	8,257	-	8,257	임차
		상무점	광주시 서구	-	-	-	44,876	-	44,876	임차
		수원점	경기도 수원시	32,972	-	7,835	-	40,807	-	소유
		충주점	충청북도 충주시	15,386	-	8,670	-	24,056	-	소유
		평택점	경기도 평택시	5,907	-	7,523	-	13,430	-	소유
		은평점	서울시 은평구	35,905	-	25,443	-	61,348	-	소유
여수점	전라남도 여수시	-	8,782	12,385	-	12,385	8,782	소유/임차		
포항점	경상북도 포항시	15,183	-	9,052	-	24,235	-	소유		
연제점	부산시 연제구	24,507	-	11,067	-	35,574	-	소유		
칠성점	대구시 북구	28,239	-	14,505	-	42,744	-	소유		
둔산점	대전시 서구	17,739	-	10,500	-	28,239	-	소유		
구미점	경상북도 구미시	19,042	-	10,595	-	29,637	-	소유		
창원점	경상남도 창원시	20,399	-	10,168	-	30,567	-	소유		
명일점	서울시 강동구	15,717	-	21,082	-	36,799	-	소유		

	연수점	인천시 연수구	27,502	-	17,436	-	44,938	-	소유
	강릉점	강원도 강릉시	8,633	-	11,585	-	20,218	-	소유
	고잔점	경기도 안산시	16,673	-	14,673	-	31,346	-	소유
	문현점	부산시 남구	22,750	-	16,114	-	38,864	-	소유
	금정점	부산시 금정구	-	36,309	14,829	-	14,829	36,309	소유/임차
	수지점	경기도 용인시	32,845	-	12,205	-	45,050	-	소유
	신제주점	제주시 제주시	115	8,262	54	24,321	169	32,583	소유/임차
	속초점	강원도 속초시	8,513	-	10,705	-	19,218	-	소유
	사상점	부산시 사상구	-	14,880	-	31,471	-	46,351	임차
	울산점	울산시 남구	13,803	-	19,475	-	33,278	-	소유
	동해점	강원도 동해시	7,826	-	8,723	-	16,549	-	소유
	영천점	경상북도 영천시	8,316	-	6,651	-	14,967	-	소유
	광산점	광주시 광산구	7,049	-	12,254	-	19,303	-	소유
	양주점	경기도 양주시	9,932	-	12,604	-	22,536	-	소유
	양산점	경상남도 양산시	20,528	-	15,419	-	35,947	-	소유
	파주점	경기도 파주시	10,280	-	16,933	-	27,213	-	소유
	반야월점	대구시 동구	29,638	-	15,306	-	44,944	-	소유
	월계점	서울시 노원구	40,396	-	35,585	-	75,981	-	소유
	용산점	서울시 용산구	-	-	-	27,638	-	27,638	임차
	안동점	경상북도 안동시	7,471	-	10,630	-	18,101	-	소유
	양재점	서울시 서초구	20,335	-	30,977	-	51,312	-	소유
	인천공항점	인천시 중구	-	-	-	10,995	-	10,995	임차
	통영점	경상남도 통영시	13,626	-	14,226	-	27,852	-	소유
	순천점	전라남도 순천시	19,709	-	15,953	-	35,662	-	소유
	춘천점	강원도 춘천시	16,355	-	13,913	-	30,268	-	소유
	서수원점	경기도 수원시	32,544	-	21,943	-	54,487	-	소유
	죽전점	경기도 용인시	60,325	-	40,431	-	100,756	-	소유
	남양주점	경기도 남양주시	29,626	-	14,751	-	44,377	-	소유
	오산점	경기도 오산시	15,046	-	15,146	-	30,192	-	소유
	용인점	경기도 용인시	10,423	-	10,904	-	21,327	-	소유
	광명점	경기도 광명시	1,819	-	2,350	-	4,169	-	소유
	서귀포점	서귀포시 법환동	5,335	5,942	10,666	384	16,001	6,326	소유/임차
	경산점	경상북도 경산시	48,515	-	21,055	-	69,570	-	소유
	동백점	경기도 용인시	9,847	-	20,102	-	29,949	-	소유
	익산점	전라북도 익산시	9,549	-	15,467	-	25,016	-	소유
	검단점	인천시 서구	18,316	-	16,214	-	34,530	-	소유
	아산점	충청남도 아산시	16,986	-	10,825	-	27,811	-	소유
	태백점	강원도 태백시	5,529	-	4,390	-	9,919	-	소유
	지양점	서울시 광진구	-	-	-	37,423	-	37,423	임차
	상주점	경상북도 상주시	7,297	-	12,527	-	19,824	-	소유
	봉선점	광주시 남구	23,545	-	14,358	-	37,903	-	소유
	신도림점	서울시 구로구	23,038	-	35,412	-	58,450	-	소유
	여주점	경기도 여주시	15,332	-	12,350	-	27,682	-	소유
	동탄점	경기도 화성시	95,098	-	19,339	-	114,437	-	소유
	다산점	경기도 남양주시	52,492	-	12,537	-	65,029	-	소유
	여의도점	서울시 영등포구	9,561	-	10,597	-	20,158	-	소유
	하남점	경기도 하남시	48,288	-	18,807	-	67,095	-	소유
	청계천점	서울시 중구	43,254	-	39,999	-	83,253	-	소유
	왕십리점	서울시 성동구	-	-	-	34,357	-	34,357	임차
	보령점	충청남도 보령시	17,025	-	11,298	-	28,323	-	소유
	안성점	경기도 안성시	38,464	-	15,282	-	53,746	-	소유
	미아점	서울시 성북구	10,090	5,103	-	20,496	10,090	25,599	소유/임차
	보라점	경기도 용인시	32,451	-	12,855	-	45,306	-	소유

	역삼점	서울시 강남구	9,947	-	10,352	-	20,299	-	소유
	화정점	경기도 고양시	23,358	-	13,762	-	37,120	-	소유
	중동점	경기도 부천시	54,468	-	18,647	-	73,115	-	소유
	계양점	인천시 계양구	27,901	-	12,706	-	40,607	-	소유
	평촌점	경기도 안양시	59,422	-	13,617	-	73,039	-	소유
	감삼점	대구시 달서구	8,400	-	12,354	-	20,754	-	소유
	마산점	경상남도 창원시	6,629	-	15,323	-	21,952	-	소유
	포항이동점	경상북도 포항시	10,155	-	15,137	-	25,292	-	소유
	이문점	서울시 동대문구	2,552	-	4,199	-	6,751	-	소유
	목동점	서울시 양천구	35,330	-	41,576	-	76,906	-	소유
	흥덕점	경기도 용인시	45,621	-	20,480	-	66,101	-	소유
	영등포점	서울시 영등포구	-	-	-	31,371	-	31,371	임차
	경기광주점	경기도 광주시	9,699	-	23,414	-	33,113	-	소유
	수색점	서울시 은평구	16,074	-	14,031	-	30,105	-	소유
	제천점	충청북도 제천시	13,501	-	17,606	-	31,107	-	소유
	성남점	경기도 성남시	100,649	-	48,259	-	148,908	-	소유
	포천점	경기도 포천시	22,134	-	14,628	-	36,762	-	소유
	광명소하점	경기도 광명시	69,581	-	29,851	-	99,432	-	소유
	이수점	서울시 동작구	4,928	-	4,681	-	9,609	-	소유
	천안터미널점	충청남도 천안시	-	-	-	22,181	-	22,181	임차
	진접점	경기도 남양주시	31,428	-	20,001	-	51,429	-	소유
	사천점	경상남도 사천시	6,151	-	14,422	-	20,573	-	소유
	육동점	서울시 종로구	16,385	-	9,164	-	25,549	-	소유
	가든5점	서울시 송파구	8,814	-	71,500	-	80,314	-	소유
	파주운정점	경기도 파주시	73,359	-	23,178	-	96,537	-	소유
	펜타포드점	충청남도 천안시	-	-	-	55,845	-	55,845	임차
	대전터미널점	대전시 동구	-	-	-	57,120	-	57,120	임차
	동구미점	경상북도 구미시	54,226	-	23,530	-	77,756	-	소유
	마포점	서울시 마포구	35,820	-	25,229	-	61,049	-	소유
	서산점	충청남도 서산시	11,105	-	24,587	-	35,692	-	소유
	하월곡점	서울시 성북구	43,840	-	42,463	-	86,303	-	소유
	화성봉담점	경기도 화성시	38,974	-	29,569	-	68,543	-	소유
	천안서북점	충청남도 천안시	12,686	-	33,263	-	45,949	-	소유
	의정부점	경기도 의정부시	35,134	-	40,295	-	75,429	-	소유
	별내점	경기도 남양주시	78,419	-	30,553	-	108,972	-	소유
	풍산점	경기도 고양시	74,237	-	31,910	-	106,147	-	소유
	김포한강점	경기도 김포시	64,165	-	36,506	-	100,671	-	소유
	세종점	세종시	40,742	-	32,780	-	73,522	-	소유
	킨텍스점	경기도 고양시	74,940	-	79,974	-	154,914	-	소유
	광고점	경기도 수원시	86,384	-	37,572	-	123,956	-	소유
	과천점	경기도 과천시	-	-	-	25,865	-	25,865	임차
	김해점	경상남도 김해시	95,090	-	201,716	-	296,806	-	소유
	의왕점	경기도 의왕시	25,595	-	44,114	-	69,709	-	소유
	광주점	광주광역시	-	-	-	14,181	-	14,181	임차
	트레이더스 구성점	경기도 용인시	50,958	-	22,279	-	73,237	-	소유
	트레이더스 송림점	인천시 동구	31,265	-	16,795	-	48,060	-	소유
	트레이더스 웰빙점	대전시 서구	51,646	-	20,352	-	71,998	-	소유
	트레이더스 서면점	부산시 부산진구	26,202	-	20,855	-	47,057	-	소유
	트레이더스 비산점	대구시 서구	13,395	-	16,548	-	29,943	-	소유
	트레이더스 안산점	경기도 안산시	30,177	-	27,089	-	57,266	-	소유
	트레이더스 천안아산점	충청남도 아산시	43,067	-	32,980	-	76,047	-	소유
	트레이더스 양산점	경상남도 양산시	24,372	-	19,929	-	44,301	-	소유
	트레이더스 수원점	경기도 수원시	65,323	-	31,738	-	97,061	-	소유

		트레이더스 킨텍스점	경기도 고양시	27,678	-	32,853	-	60,531	-	소유
		트레이더스 하남점	경기도 하남시	-	-	-	16,389	-	16,389	임차
		트레이더스 고양점	경기도 고양시	-	-	-	18,220	-	18,220	임차
		트레이더스 군포점	경기도 군포시	53,306	-	51,163	-	104,469	-	소유
		트레이더스 김포점	경기도 김포시	27,053	-	62,482	-	89,535	-	소유
		트레이더스 SF위례점	경기도 하남시	105,627	-	89,953	-	195,580	-	소유
		트레이더스 월계점	서울시 노원구	35,934	-	65,769	-	101,703	-	소유
		트레이더스 부천점	경기도 부천시	57,709	-	87,506	-	145,215	-	소유
		기 타	서울시 중구 외	385,093	-	405,278	-	790,371	-	
		소 계		4,138,846	111,092	3,382,372	485,751	7,521,218	596,843	
썬이마트 에브리데이	흑성동점 외	서울지역	8,833	12,182	6,228	33,753	15,061	45,935	소유/임차	
	풍무동점 외	경기인천지역	39,110	75,673	16,835	98,434	55,945	174,107	소유/임차	
	보령점 외	충청도지역	1,574	31,884	443	30,586	2,017	62,470	소유/임차	
	김해점 외	경상도지역	7,168	39,652	3,724	30,407	10,892	70,059	소유/임차	
	일곡점 외	전라도지역	5,232	4,880	3,750	13,499	8,982	18,379	소유/임차	
	단계점 외	강원도지역	-	3,944	-	2,711	-	6,655	임차	
	소 계		61,917	168,215	30,980	209,390	92,897	377,605		
썬이마트24	삼청동점 외	서울지역	-	-	-	10,350	-	10,350	임차	
	R판교알파돔점 외	경기인천지역	-	-	-	9,238	-	9,238	임차	
	원주시청로점 외	강원도지역	-	-	-	473	-	473	임차	
	범어로데오점 외	경상도지역	-	-	-	5,755	-	5,755	임차	
	광주본점 외	전라도지역	-	-	-	1,968	-	1,968	임차	
	충남대학교점 외	충청도지역	-	-	-	2,494	-	2,494	임차	
소 계		-	-	-	30,278	-	30,278			
썬에스에스지닷컴	서울사무소	서울 중구	-	-	-	10,631	-	10,631	임차	
	소 계		-	-	-	10,631	-	10,631		
썬신세계 프라퍼티	스타필드 코엑스몰	서울 강남구	-	-	-	111,742	-	111,742	임차	
	스타필드 시티 위례점	경기도 하남시	-	-	-	71,936	-	71,936	임차	
	스타필드 시티 부천점	경기도 부천시	-	-	-	91,603	-	91,603	임차	
	소 계		-	-	-	275,281	-	275,281		
썬스타필드 고양	스타필드 고양점	경기도 고양시	190,769	-	520,953	-	711,722	-	소유	
	소 계		190,769	-	520,953	-	711,722	-		
호텔, 리조트업	썬신세계 조선호텔	서울호텔	서울시 중구	128,353	-	33,278	-	161,631	-	소유
		부산호텔	부산시 해운대구	23,757	-	7,102	-	30,859	-	소유
		포포인츠	서울시 용산구	-	-	-	8,784	-	8,784	임차
		레스케이프	서울시 중구	-	-	-	29,107	-	29,107	임차
		외식사업 등	서울지역	-	-	-	73,365	-	73,365	임차
		기타	서울지역	754	-	787	-	1,541	-	소유
		소 계		152,864	-	41,167	111,256	194,031	111,256	
식음료업	썬신세계푸드	서울사무소	서울시 성동구	-	-	-	7,237	-	7,237	임차
		대한항공테크센터 외	부산시 강서구 외	-	-	-	265,409	-	265,409	임차
		보노보노 삼성점 외	강남구 테헤란로 외	-	-	-	54,870	-	54,870	임차
		소 계		-	-	-	327,516	-	327,516	
건설레저업	신세계건설(주)	레저시설	경남 남해군	71	-	580	-	651	-	소유
		레저시설	경기 여주시	153,300	-	77,742	-	231,042	-	소유
		소 계		153,371	-	78,322	-	231,693	-	
합 계			4,697,767	279,307	4,053,794	1,450,103	8,751,561	1,729,410		

※ 주요 유형자산에 대한 객관적인 시가판단이 어려워 시가에 관한 정보는 기재를 생략합니다.

(2) 해외설비 현황

(기준일 : 2019년 09월 30일)

(단위 : m²)

구 분	회사명	지점명 등	소재지	토 지	건 물	합 계	비 고
유통업	㈜이마트	동경사무소	일본	-	153	153	임차
		호치민사무소	베트남	-	165	165	임차
해외사업	이마트아메리카(E-MART AMERICA, INC.)		미국	-	786	786	임차
	상하이매트무역유한공사		중국	-	1,218	1,218	임차
	이마트베트남(E-MART VIETNAM CO., LTD.)	고밭정	베트남	29,811	19,707	49,518	소유
	장터(CHANG TUH CORPORATION)		미국	8,092	750	8,842	소유
	PK RETAIL HOLDINGS, INC.		미국	-	5,217	5,217	임차
	GOOD FOOD HOLDINGS, LLC		미국	-	6,844	6,844	임차
	BRISTOL FARMS, INC.		미국	18,413	48,062	66,475	소유/임차
	METROPOLITAN MARKET, LLC		미국	-	20,123	20,123	임차
합 계				56,316	103,025	159,341	

(3) 신규 지점 등의 신설 계획

구 분	회사명	점 포 명	개점(예정)시기	비 고
유통업	㈜이마트	스타필드시티 부산명지	2019년	-
		트레이더스 스타필드 안성	2020년	-
	㈜에스에스지닷컴	김포 II NE.O.003센터	2019년	-
식음료업	㈜신세계푸드	자니로켓 삼성서초사옥점, 성수동 육칼 고래라면, 스타필드 부산명지점, 쿠첸	2019년 10월	급식/ 외식
		안랩, BMW 센터카페	2019년 11월	

※ ㈜이마트에브리데이, ㈜이마트24, E-MART VIETNAM CO., LTD.는 기업여건 및 시장상황에 따라 출점 점포가 유동적이므로 기재하지 않았으며, 신세계건설(주)은 도급계약이 주된 영업으로 자체 설비의 신설계획이 없어 기재하지 않았습니다.

※ 상기 연도별 신규지점 신설 계획은 향후 기업여건에 따라 조정될 수 있습니다.

나. 기타 영업용 설비

(기준일 : 2019년 09월 30일)

(단위: 백만원, m²)

구분	회사명	지점명	소재지	토지		건물		합계		비고
				장부가액	임차면적	장부가액	임차면적	장부가액	임차면적	
유통업	㈜이마트	미트센터	경기도 광주시	8,700	-	10,778	727	19,478	727	소유/임차
		대구물류센터	대구시 달서구	8,536	-	9,407	-	17,943	-	소유
		시화물류센터	경기도 시흥시	9,098	-	11,832	-	20,930	-	소유
		여주물류센터	경기도 여주시	27,758	-	52,672	49,226	80,430	49,226	소유/임차
		용인물류센터	경기도 용인시	5,342	-	2,469	-	7,811	-	소유
		후레쉬센터	경기도 이천시	29,701	-	55,762	-	85,463	-	소유
		소계		89,135	-	142,920	49,953	232,055	49,953	
	㈜이마트에브리데이	곤지암센터	경기도 광주시	6,081	-	6,093	-	12,174	-	소유
		소계		6,081	-	6,093	-	12,174	-	
	㈜이마트24	양지물류센터	경기도 용인시	-	-	-	4,375	-	4,375	임차
		인천물류센터	인천광역시 서구	-	-	-	5,881	-	5,881	임차
		양산물류센터	경상남도 양산시	-	-	-	4,352	-	4,352	임차
		광주물류센터	광주광역시 광산구	-	-	-	992	-	992	임차
		철곡물류센터	경상북도 철곡군	-	-	-	3,217	-	3,217	임차
		세종물류센터	세종특별자치시	-	-	-	5,081	-	5,081	임차
		오산물류센터	경기도 오산시	-	-	-	2,588	-	2,588	임차
		광주2물류센터	광주광역시 광산구	-	-	-	1,170	-	1,170	임차
		양산2물류센터	경상남도 양산시	-	-	-	1,474	-	1,474	임차
		세종2물류센터	충북 청주시 서원구	-	-	-	1,319	-	1,319	임차
		용인물류센터	경기 용인시 처인구	-	-	-	4,793	-	4,793	임차
		용인2물류센터	경기 용인시 처인구	-	-	-	1,583	-	1,583	임차
		화성물류센터	경기 화성시 양감면	-	-	-	5,261	-	5,261	임차
		화성2물류센터	경기 화성시 양감면	-	-	-	1,751	-	1,751	임차
		부산물류센터	경상남도 창원시	-	-	-	5,280	-	5,280	임차
		남양주물류센터	경기도 남양주시	-	-	-	11,027	-	11,027	임차
		남양주2물류센터	경기도 남양주시	-	-	-	2,314	-	2,314	임차
		부산2물류센터	경상남도 창원시	-	-	-	1,650	-	1,650	임차
		인천2물류센터	인천광역시 서구	-	-	-	2,185	-	2,185	임차
	소계		-	-	-	66,293	-	66,293	임차	
	㈜에스에스지닷컴	김포물류센터	경기도 김포시	26,438	-	45,168	-	71,606	-	소유
		김포물2센터	경기도 김포시	25,872	-	-	-	25,872	-	소유
		보정물류센터	경기도 용인시	28,995	-	18,292	-	47,287	-	소유
		소계		81,305	-	63,460	-	144,765	-	
식음료업	㈜신세계푸드	이천1.2공장 외	경기도 이천시	9,406	-	16,088	13,450	25,494	13,450	소유/임차
		오산공장	경기도 오산시	11,560	-	47,596	-	59,156	-	소유
		천안공장	충남 천안시	4,161	-	7,767	-	11,928	-	소유
		음성공장	충북 음성군	12,835	-	47,641	-	60,476	-	소유
		소계		37,962	-	119,092	13,450	157,054	13,450	
합계				214,483	-	331,565	129,696	546,048	129,696	

다. 설비의 신설·매입 계획 등

(1) 진행 중인 투자

(단위 : 억원)

사업 부문	회사명	투자 대상자산	투자효과	연간투자액 (예상)	당기투자액	향후투자액	비고
유통업	㈜이마트	신규점 기존점 보완	- 고객의 소비문화 향상에 기여 - 다점포화로 구매력 증대 - 원가절감 효과로 가격경쟁력 강화 - 신성장 동력 발굴	5,636	4,329	1,307	지배회사
	㈜이마트에브리데이	신규점 기존점 보완	- 고객의 소비문화 향상에 기여 - 다점포화로 구매력 증대 - 원가절감 효과로 가격경쟁력 강화	473	403	70	주요종속회사
	㈜이마트24	신규점, 물류센터 기존점 보완	- 다점포화로 고객의 소비편의 기여 - 프랜차이즈시스템 고도화 - 물류설비 증설로 다점포화 대응	1,355	1,143	212	주요종속회사
	㈜에스에스지닷컴	물류센터	- 물류설비 증설을 통한 경쟁력 강화	1,695	810	885	주요종속회사
	㈜신세계프라퍼티 ㈜스타필드청라 ㈜스타필드고양	복합쇼핑몰	- 부지 확보 및 리뉴얼 - 복합쇼핑몰 개발	611	337	274	주요종속회사
호텔, 리조트업	㈜신세계조선포텔	기존점 보완	- 호텔시설, 인테리어 유지, 보수 - 경쟁력 강화를 위한 시스템 개선	70	30	40	주요종속회사
식음료업	㈜신세계푸드	신규점 기존점 보완	- 고객의 식생활문화 향상 기여 - 경쟁력 강화를 위한 물류 및 시스템 개선 - 기존 사업장 설비 보완	635	320	315	주요종속회사
해외사업	E-MART VIETNAM CO., LTD.	신규점 기존점 보완	- 신규 부지확보 - 기존 사업장 설비 보완	248	33	215	주요종속회사
합 계				10,723	7,405	3,318	

※ 상기 연간투자액(예상)은 향후 기업여건에 따라 조정될 수 있습니다.

(2) 향후 투자계획

(단위 : 억원)

사업 부문	회사명	계획 명칭	예산투자총액		연도별 예산투자액			투자효과	비고
			자산형태	금액	2019년	2020년	2021년		
유통업	㈜이마트	신설	자가, 임차	6,269	3,618	1,403	1,248	판매시설 확충을 통한	지배회사
		보완	자가, 임차	7,063	2,018	2,609	2,436	장기적 수익기반 구축	
		소 계		13,332	5,636	4,012	3,684		
	㈜이마트에브리데이	신설	자가, 임차	788	416	230	142	점포확장 및 점포환경	주요종속회사
		보완	자가, 임차	225	57	60	108	개선을 통한 수익성 개선	
		소 계		1,013	473	290	250		
	㈜이마트24	신설	자가, 임차	3,134	924	1,058	1,152	점포확장 및 인프라고도	주요종속회사
		보완	자가, 임차	1,066	431	392	243	화로 수익기반 강화	
		소 계		4,200	1,355	1,450	1,395		
	㈜에스에스지닷컴	신설	자가, 임차	10,313	1,521	4,902	3,890	물류시설 확충을 통한유통환	주요종속회사
		보완	자가, 임차	374	174	100	100	경 개선	

		소 계		10,687	1,695	5,002	3,990		
	㈜신세계프라퍼티 ㈜스타필드청라 ㈜스타필드고양	신설	자가	4,697	611	1,264	2,822	복합쇼핑몰 개발	주요종속회사
소 계		4,697	611	1,264	2,822				
소 계		33,929	9,770	12,018	12,141				
호텔, 리조트업	㈜신세계조선호텔	신설	자가, 임차	-	-	-	-	특급호텔 품위유지 및	주요종속회사
		보완	자가, 임차	270	70	100	100	경쟁우위 점유	
		소 계		270	70	100	100		
식음료업	㈜신세계푸드	신설	자가, 임차	636	106	130	400	판매시설 확충을 통한	주요종속회사
		보완	자가, 임차	1,399	529	470	400	장기적 수익기반 구축	
		소 계		2,035	635	600	800		
해외사업	E-MART VIETNAM CO., LTD.	신설	자가, 임차	2,440	240	1,080	1,120	판매시설 확충을 통한	주요종속회 사
		보완	자가	38	8	10	20	장기적 수익기반 구축	
		소 계		2,478	248	1,090	1,140		
합 계				38,712	10,723	13,808	14,181		

※ 상기 연도별 예상투자액은 향후 기업여건에 따라 조정될 수 있습니다.

4. 매출에 관한 사항

종속회사를 포함한 각 사업부문별 현황은 다음과 같습니다.

가. 매출 실적

(단위 : 백만원)

구분	회사명	주요품목	매출형태	제9기 3분기		제8기		제7기	
				매출액	구성비	매출액	구성비	매출액	구성비
유통업	(주)이마트 (주)이마트에브리데이 (주)이마트24 (주)에스에스지닷컴 (주)신세계프라퍼티 (주)스타필드청라 (주)스타필드고양	식품 등	상품매출	11,833,558	83.2%	14,884,481	87.3%	13,674,904	88.2%
			기타	791,084	5.5%	660,653	3.9%	705,090	4.6%
			소계	12,624,642	88.7%	15,545,134	91.2%	14,379,994	92.8%
호텔·리조트업	(주)신세계조선호텔	객실판매 등	객실매출	49,197	0.3%	62,086	0.4%	58,959	0.4%
			식음료매출	51,721	0.4%	69,440	0.4%	62,864	0.4%
			상품매출(면세사업)	-	0.0%	-	0.0%	332,031	2.1%
			기타	46,663	0.3%	60,164	0.3%	58,190	0.4%
			소계	147,581	1.0%	191,690	1.1%	512,044	3.3%
식음료업	(주)신세계푸드	식음사업 및 식자재납품 등	식음사업	454,823	3.2%	650,091	3.8%	636,257	4.1%
			식품유통사업	515,117	3.6%	612,696	3.6%	532,615	3.4%
			기타	631	0.0%	898	0.0%	16,813	0.1%
			소계	970,571	6.8%	1,263,685	7.4%	1,185,685	7.6%
건설레저업	신세계건설(주)	건설업 및 서비스업 등	건축	672,707	4.7%	539,898	3.2%	-	-
			토목	26,928	0.2%	40,241	0.2%	-	-
			기타	48,694	0.4%	27,575	0.2%	-	-
			소계	748,329	5.3%	607,714	3.6%	-	-
해외사업	E-MART VIETNAM CO., LTD.	식품 등	상품매출	50,756	0.4%	57,946	0.3%	48,951	0.3%
			기타	3,532	0.0%	4,186	0.0%	3,072	0.0%
			소계	54,288	0.4%	62,132	0.3%	52,023	0.3%
기타부문 및 내부거래제거				(315,711)	(2.2%)	(621,276)	(3.6%)	(614,844)	(4.0%)
합계				14,229,700	100.00%	17,049,079	100.0%	15,514,902	100.0%

※ 기타부문은 주요종속회사를 제외한 종속회사의 재무현황 및 부문간 내부거래 제거내역입니다.

※ 제7기(전전기)는 종전 기준서인 K-IFRS 제1011호(건설계약), 제1018호(수익) 및 제1039호(금융상품:인식과측정)에 따라 작성되었습니다.

나. 국내·외 매출 내역

(단위 : 백만원)

구분		제9기 3분기		제8기		제7기		비고
		금액	구성비	금액	구성비	금액	구성비	
(주)이마트	수출	24,178	0.2%	45,554	0.3%	35,655	0.3%	-
	내수	9,902,724	86.1%	13,102,783	90.8%	12,415,040	91.0%	-
	소계	9,926,902	86.3%	13,148,337	91.1%	12,450,695	91.3%	-

㈜에스에스 지닷컴	수 출	7,131	0.1%	69	0.0%	-	-	-
	내 수	603,781	5.2%	8,774	0.1%	-	-	-
	소 계	610,912	5.3%	8,843	0.1%	-	-	-
㈜신세계 푸드	수 출	15	0.0%	268	0.0%	-	0.0%	-
	내 수	970,556	8.4%	1,263,417	8.8%	1,185,685	8.7%	-
	소 계	970,571	8.4%	1,263,685	8.8%	1,185,685	8.7%	-
합 계		11,508,385	100.0%	14,420,865	100.0%	13,636,380	100.0%	-

※ 제7기(전전기)는 종전 기준서인 K-IFRS 제1018호(수익) 및 제1039호(금융상품:인식과측정)에 따라 작성되었습니다.

다. 판매경로 및 판매방법 등

■ 유통업 부문

【 (주)이마트 】

(1) 판매조직



(2) 판매경로 : 생산자 ⇒ 이마트 ⇒ 소비자

(3) 판매 방법 및 조건

회사는 대면판매 및 온라인 쇼핑몰을 통한 상품 판매를 주 판매방법으로 하고 있으며 소비자가 현금, 상품권, 신용카드 등으로 결제합니다. 신용카드 결제는 신용카드 회사에 대금을 청구한 날부터 1~2일(영업일 기준) 이내에 회사 계좌로 입금되고 있습니다. 또한, 회사는 해외거래처와 상품 수출 판매를 진행하고 있습니다.

[2019.01.01 ~ 2019.09.30 기준]

(단위 : %)

결제형태	현금	카드	상품권
비율	6.4	84.5	9.1

(4) 판매전략

항목	세부 실천내용
----	---------

핵심경쟁력 회복	<ul style="list-style-type: none"> · 신선 : 가격리더십 및 수익성 확보, 고품질 다양한 구색 확보, 점포 영업환경 개선 · 델리 : 상품의 고품질/다각화, 신상품 개발 확대, F&B 리뉴얼 · 가공/일상 : 초저가 상품 개발, 행사 및 구색 강화 · PL : PL 개발/운영 재정립
사업구조 혁신	<ul style="list-style-type: none"> · BI 구조 혁신 : 디지털/무인화, 운영구조 혁신 · 통합 물류센터 추진 : 거점 통합, 설비 자동화 · 전문점 : 비효율점 구조 조정, 운영구조 효율화, 그로서리 역량 강화 · O2O 강화 : 온라인 기지화, 온라인 전문몰 구축

[주이마트에브리데이]

(1) 판매조직

2019년 9월 30일 현재 기준 서울 및 수도권 139개점, 대구 및 울산 경북지역 18개점, 부산 및 경남지역 10개점, 광주 및 전라지역에 7개점, 대전 및 충청 강원 지역에 37개점, 총 211개의 슈퍼마켓을 직영으로 운영하고 있으며, 25개의 가맹 슈퍼마켓과개인사업자 및 법
인사업자 상품공급을 위한 전용 쇼핑몰(<http://cos.emarteveryday.co.kr>) 이 있습니다.

(2) 판매경로

생산자 ⇒ (주)이마트에브리데이 ⇒ 소비자

(3) 판매방법

회사는 대면판매 및 온라인 쇼핑몰을 통한 상품 판매를 주 판매방법으로 하고 있으며 소비자가 현금, 상품권, 신용카드 등으로 결제합니다.

(4) 판매전략

고객들에게 보다 쾌적하고 편리한 쇼핑환경을 제공하기 위하여 판촉행사 강화, 포인트카드 제도 운영, 배달서비스 강화 등 지역밀착형 슈퍼마켓의 장점을 극대화하고 있습니다. 지속적인 구색 강화, 철저한 상권조사, 공격적인 마케팅 전개를 통하여 고객만족을 위해 노력하고 있습니다.

[㈜이마트24]

(1) 판매조직

2019년 9월 30일 현재 기준 총 4,290개점의 점포를 운영하고 있으며, 이 중 가맹점은 4,158개점, 직영점은 132개점 입니다.

(2) 판매경로

생산자 ⇒ ㈜이마트24 ⇒ 소비자

(3) 판매방법

회사는 대면판매를 주 판매방법으로 하고 있으며 소비자가 현금, 상품권, 신용카드 등으로 결제합니다.

(4) 판매전략

근린형 소량 판매라는 업태 특성에 맞는 편의성을 제공하기 위하여 증정행사 및 제휴할인 등 판촉행사를 강화하였고, 올가니카 프리미엄도시락 등 차별화 상품으로 구색을 보강하였습니다. 또한 리저브점포, 지역거점점포 개발 등으로 브랜드 경쟁력 및인지도 향상을 위해서도 노력하고 있습니다.

[㈜에스에스지닷컴]

(1) 판매조직

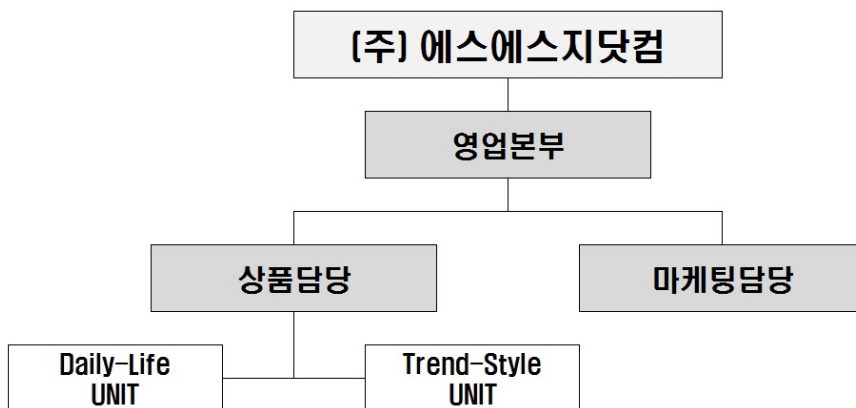

(2) 판매경로

생산자 ⇒ ㈜에스에스지닷컴 ⇒ 소비자

(3) 판매방법

PC, 모바일 등의 매체를 통해 고객에게 직접 상품 정보를 제공하고, 해당 매체를 통해 주문을 접수한 후, 결제가 완료되면 택배회사를 통해 상품을 배송하며, PC, 모바일 등의 매체를 통해 구매한 고객은 신용카드 결제 또는 무통장 입금 방식으로 상품대금 결제를 합니다.

(4) 판매전략

브랜드 전략과 특가코너 개발을 통해 (주)에스에스닷컴의 가치 제고를 추구하고 고객 확대를 위하여 검색 엔진/디렉터리, 링크 교환, 배너광고, 스폰서십, 이메일 활용 등을 통한 적극적인 프로모션 활동을 펼치고 있습니다. 다양한 형태의 제휴 및 온/오프라인의 경계를 허무는 옴니채널을 통해 새로운 인터넷 쇼핑 서비스를 다각적으로 수행하고 있습니다. 또한, 우량 고객 증대 및 수익창출을 위하여 지속적으로 각 사업에서 보유한 경쟁력을 강화하고, 고객 트렌드 및 시장 패러다임의 변화에 능동적으로 대응하여 개인고객과 기업고객 모두에 필요한 유/무형의 상품과 서비스를 제공하고자 노력하고 있습니다.

■ 호텔·리조트업 부문 : (주)신세계조선포텔

(1) 판매조직

서울 웨스틴조선호텔, 부산 웨스틴조선호텔, 포포인츠 바이 웨라톤 서울 남산, 레스케이프 호텔 운영을 위해 객실, 연회 및 식음 판촉을 위한 객실팀, 식음팀, 조리팀, 연회판매팀, 마케팅팀(판촉팀)을 두고 있으며 마케팅팀을 통해 판촉활동을 지원하고 있습니다.

(2) 판매경로 등

호텔객실부문 판매는 객실예약팀의 직접 예약, 홈페이지, 국내외 여행사, 예약망(Marriott Reservations System)을 통한 예약을 통해 이루어지고 있습니다. 식음료부문의 주고객은 객실을 이용하는 고객층과 국내 내수 고객으로 구성되어 있으며, 식음팀에서 다양한 식음료 프로모션을 통해 차별화된 서비스를 제공하고 있습니다.

(3) 판매방법

전체 사업부문의 생산품 판매는 내수용이며, 제품의 유통기한이 법으로 정해져 있어 직판을 원칙으로 하고 있습니다. 대금회수는 외화 및 원화 현금, 카드, 상품권 등으로 회수하고 있습니다.

(4) 판매전략

기존 판매방식에 그치지 않고 합리적인 내부시스템의 도입, 효과적인 비용절감과 함께 새로운 마케팅 기법을 통한 실속경영으로 매출 신장을 기대하고 있습니다.

■ 식음료업 부문 : (주)신세계푸드

(1) 판매조직

구 분	식음사업
식음사업	FS1~4팀, 클럽하우스팀, 컨세션팀, 다이닝팀 프렌차이즈팀, 베이커리1~4팀
식품유통사업	소매1~5팀, 온라인팀, 식재1~4팀, 특판팀, 식재수주팀

(2) 판매경로 등

구 분	국내·외 시장	판매 경로 및 방법
-----	---------	------------

식음사업	국 내	고객사 식당을 통한 판매 직영점포 오픈을 통한 판매 외부가맹을 통한 판매
식품유통사업	국 내	고객사의 주문을 통한 식자재 및 HMR 제조상품 판매

(3) 판매전략

사업 부문	영업 전략
식음사업	<ul style="list-style-type: none"> · 품질 및 효율 중심의 직영매장 운영 및 현장인력 효율화(전처리 활용) · 인지도가 높은 대형사업장 위주 선별 수주 및 운영 · 명품 브랜드 집중 육성 · 직영 및 가맹을 통한 매장 전개
식품유통사업	<ul style="list-style-type: none"> · 일반사업장(일반급식, 레스토랑 등) 및 특수사업장(호텔 등) 식재 공급 · 자체가공, 소분, 소매 상품영업 집중 육성 및 차별화 · 다양한 유통채널에 신선식품 전략적 공급 및 일반 도소매 시장 공급

■ 건설레저업 부문 : 신세계건설㈜

(1) 수주 및 판매조직

구분	팀명
영업담당	영업1팀, 영업2팀, 공공영업팀, 토목영업팀
주택사업담당	상품개발팀, 주택사업팀

(2) 수주전략

공공공사는 선택과 집중으로 수익성 있는 공사를 선별하여 수주하며, 프로젝트 계획단계부터 치밀한 입찰전략 수립으로 수주 성공률을 극대화합니다. 견적 역량 강화로 수익성이 전제된 프로젝트를 위주로 수주전략을 수립합니다.

민간도급공사는 철저한 사업성 검토를 통한 복합개발 사업을 추진하며, 신규 상품 및 사업구도 개발을 통한 경쟁우위를 확보하고자 노력합니다. 또한 발주처 다변화 및 신사업영역 개척을 통해 사업을 다각화하고 있습니다.

주택공사는 시장 불확실성 확대에 따라 사업 전(全)단계에서의 Risk 관리를 강화하고 있으며, 고객 맞춤형 상품개발 및 브랜드 마케팅을 적극적으로 추진해 경쟁력을 확보하고 있습니다.

(3) 판매전략

프로젝트별 / 지역별 면밀한 시장동향 파악 및 고객 니즈에 맞춘 맞춤형 상품을 구성하며, 통계자료 등을 활용하여 시장 예측과 분석 기능을 강화하고 있습니다. 또한 지역 및 프로젝트 특성 등을 고려한 최적 분양가 및 판매조건을 결정하고 있습니다.

(4) 주요매출처

(기준일 : 2019년 01월 01일 ~ 2019년 09월 30일)

(단위 : 백만원, %)

주요거래처	금 액	비 율
(주)이마트	193,531	25.9
기 타	554,798	74.1
합 계	748,329	100

※ 2019년 3분기 매출액의 10%인 74,833(백만원) 이상에 해당하는 주요거래처 현황입니다.

■ 해외사업 부문 : E-MART VIETNAM CO., LTD.

(1) 판매조직

2019년 9월 30일 현재 기준 총 1개의 점포와 모바일 샵 (<http://www.emartmall.com.vn>)을 운영하고 있습니다.

(2) 판매경로 등

생산자 ⇒ E-MART VIETNAM ⇒ 소비자

(3) 판매방법

직영점을 통한 소비자 대면 판매와 모바일 샵을 통한 온라인 판매를 진행하고 있으며, 소매 및 도매상에게도 일부 상품을 공급하고 있습니다. 고객은 현금 및 신용카드 등으로 결제합니다.

(4) 판매전략

고객들에게 보다 편리하고 합리적인 쇼핑 환경을 제공하기 위해 판촉행사 강화, 포인트 제도 운영 및 배달 서비스 제공 등은 물론 노브랜드 상품, 다양한 한국 상품 등을 판매하고 있습니다. 또한 보다 안전한 신선식품을 제공하기 위하여 위생 평가 기관을 통한 정기점검, 원산지 표기 및 협력회사 방문 점검 등을 실시하고 있습니다.

5. 수주상황

■ 건설레저업 부문 : 신세계건설(주)

(기준일 : 2019년 09월 30일)

(단위 : 백만원)

품목	수주일자	납기	수주총액	기납품액	수주잔고
빌리브스카이현장	2018.08.10	2022.11.30	175,900	9,935	165,965
대구삼덕동주상복합현장	2019.04.25	2023.04.30	96,000	0	96,000
연산동이마트타운현장	2017.07.19	2020.07.31	122,700	32,201	90,499
울산학성뉴스테이현장	2018.05.04	2021.04.14	106,984	24,843	82,141
대구 본동 주상복합현장	2019.08.29	2023.06.29	81,050	0	81,050
빌리브트레비체현장	2018.12.24	2022.08.31	74,212	2,137	72,075
목포남악트레이더스현장	2017.04.01	2020.06.30	71,879	473	71,406
빌리브메트로뷰현장	2019.03.08	2023.04.18	59,500	799	58,701
평택진위물류센터현장	2018.03.09	2020.02.29	153,600	99,890	53,710
김포지식산업센터현장	2018.05.09	2020.12.20	79,000	25,608	53,392
빌리브범어2차현장	2018.09.12	2021.12.31	49,744	2	49,742
스타필드안성현장	2018.06.22	2020.08.31	127,131	78,566	48,565
스타필드청라현장	2017.03.28	2022.12.31	54,877	7,445	47,432
대구 달서구 두류동 주상복합	2019.06.28	2022.08.01	45,900	0	45,900
빌리브인테라스현장	2019.02.27	2021.10.31	43,500	2,384	41,116
옛제일은행본점 리모델링공사	2019.09.11	2021.06.30	30,000	13	29,987
당진서산도로공사현장	2019.04.05	2027.04.05	28,985	351	28,634
대전제2엑스포교(가칭) 건설공사	2019.05.30	2021.08.31	21,172	215	20,957
대전사이언스콤플렉스현장	2016.05.24	2021.05.31	65,416	44,811	20,605
삼성~동탄 광역급행철도 제3공구 노반(건축)신설 기타공사	2019.03.05	2025.01.01	20,144	127	20,017
빌리브노형현장	2018.03.29	2020.09.20	39,100	19,757	19,343
광안동오피스텔현장	2017.12.14	2020.12.31	28,400	9,324	19,076
스타필드시티명지현장	2016.12.01	2019.12.31	166,870	148,498	18,372
평택점 증축공사	2019.09.17	2020.05.31	14,550	30	14,520
부산울산태화강역사현장	2018.10.12	2021.03.27	16,032	3,611	12,421
영등포점19RM현장	2019.07.25	2020.03.31	14,500	2,637	11,863
안성구리고속도로10공구	2016.12.13	2022.12.12	13,651	3,574	10,077
기타	-	-	933,951	772,497	161,454
합 계			2,734,748	1,289,728	1,445,020

6. 시장위험과 위험관리

연결회사는 여러 활동으로 인하여 시장위험, 신용위험 및 유동성 위험과 같은 다양한 금융 위험에 노출되어 있습니다. 연결회사의 전반적인 위험관리정책은 금융시장의 예측불가능성에 초점을 맞추고 있으며 재무성과에 잠재적으로 불리할 수 있는 효과를 최소화하는데 중점을 두고 있습니다. 연결회사는 특정 위험을 회피하기 위해 파생상품을 이용하고 있습니다.

위험관리는 이사회에서 승인한 정책에 따라 연결회사 내 사업부, 국내외 개별기업들과의 협조 하에 재무위험 관리정책 수립 및 재무위험의 측정, 평가, 헷지 등을 실행하고 있습니다. 이사회는 외환위험, 이자율위험, 신용위험, 파생금융상품과 비파생금융상품의 이용 및 유동성을 초과하는 투자와 같은 특정 분야에 관한 문서화된 정책 뿐만 아니라, 전반적인 위험관리에 대한 문서화된 정책을 제공합니다.

가. 시장위험

(1) 외환위험

외환위험은 미래예상거래 및 인식된 자산부채가 기능통화 외의 통화로 표시될 때 발생하고 있습니다. 연결회사의 경영진은 기능통화에 대한 환위험을 관리하도록 하는 정책을 수립하고 있으며, 환위험 노출에 대한 최대 환손실 규모가 위험허용범위 이내가 되도록 관리하고 있습니다. 연결회사는 스왑 거래를 통해 미래예상거래 및 인식된자산과 부채로 인해 발생하는 외환위험을 관리하고 있습니다.

보고기간종료일 현재 외화에 대한 원화 환율 10% 변동시 환율변동이 당기손익에 미치는 영향은 다음과 같습니다.

(단위 : 백만원)

구 분	2019.09.30		2018.12.31	
	10% 상승시	10% 하락시	10% 상승시	10% 하락시
USD	(1,122)	1,122	(2,021)	2,021
CNY	3	(3)	(1)	1
EUR	(983)	983	(690)	690
JPY	2	(2)	(12)	12
NZD	(30)	30	3	(3)
AUD	(11)	11	(22)	22
HKD	-	-	-	-
VND	3	(3)	2	(2)
GBP	(6)	6	-	-
CAD	(15)	15	-	-
NOK	(47)	47	(68)	68
합 계	(2,206)	2,206	(2,809)	2,809

상기 민감도분석은 보고기간말 현재 기능통화 이외의 외화로 표시된 화폐성자산 및부채만을 대상으로 하였습니다. 다만, 파생상품을 통하여 외환위험을 효과적으로 헷지한 차입금은

민감도분석에서 제외하였습니다.

(2) 가격위험

연결회사는 전략적 목적 등으로 기타포괄손익-공정가치금융자산(상장 및 비상장주식)에 투자하고 있으며, 동 기타포괄손익-공정가치금융자산의 가격위험에 노출되어 있습니다. 연결회사가 보유하고 있는 상장주식은 공개시장에서 거래되고 있으며 KOSPI 주가지수에 속해 있습니다.

보고기간말 현재 다른 모든 변수가 일정하다고 가정했을 때, 주가의 10% 변동이 회사의 세후이익 및 자본에 미치는 영향은 다음과 같습니다.

(단위 : 백만원)

지수		세후이익에 대한 영향		자본에 대한 영향	
		2019.09.30	2018.12.31	2019.09.30	2018.12.31
KOSPI	상승시	-	-	62,139	71,316
	하락시	-	-	(62,139)	(71,316)
비상장주식	상승시	161	-	1,181	1,020
	하락시	(161)	-	(1,181)	(1,020)

(3) 이자율위험

연결회사의 이자율위험은 대부분 단기차입금 및 장기차입금에서 비롯됩니다. 변동이자율로 발행된 차입금으로 인하여 연결회사는 현금흐름 이자율위험에 노출되어 있으며 동 이자율위험의 일부는 변동이자부 현금성자산으로부터의 이자율위험과 상쇄됩니다. 또한 고정이자율로 발행된 차입금으로 인하여 연결회사는 공정가액 이자율위험에 노출되어 있습니다.

연결회사는 이자율에 대한 노출에 대해 다각적인 분석을 실시하고 있습니다. 차환발행, 기존 차입금의 기간연장, 대체적인 용자 및 위험회피 등을 고려한 다양한 시나리오를 시뮬레이션하고 있습니다. 이러한 시나리오를 바탕으로 연결회사는 정의된 이자율 변동에 따른 손익 효과를 계산하고 있습니다. 각각의 시뮬레이션에 있어 동일한 이자율변동이 모든 통화의 경우에 대하여 적용됩니다. 이러한 시나리오들은 주요 이자부 포지션을 나타내는 부채에 대해서만 적용됩니다.

다양한 시나리오에 근거하여 연결회사는 연결회사의 현금흐름 이자율위험을 변동이자수취/고정이자지급스왑을 이용하여 관리하고 있습니다. 이러한 이자율스왑은 변동이자부차입금을 고정이자부 차입금으로 바꾸는 경제적 효과가 있습니다. 일반적으로, 연결회사는 변동이자율로 차입금을 발생시킨 후 연결회사가 직접 차입했을 때 부담하여야 하는 이자율보다 낮은 고정이자율로 스왑을 하게 됩니다. 스왑계약에 따라 연결회사는 거래상대방과 특정 기간(주로 분기)마다, 합의된 원금에 따라 계산된 고정이자와 변동이자의 차이를 결제하게 됩니다.

보고기간종료일 현재 변동금리부 차입금을 포함한 연결회사의 변동금리부 금융부채는 이자율스왑 등으로 대부분 헷지되어, 이자율변동위험에 노출되어 있지 않습니다.

나. 신용위험

신용위험은 통상적인 거래 및 투자활동에서 발생하며 고객 또는 거래상대방이 계약조건상의무사항을 지키지 못하였을 때 발생합니다. 연결회사는 신용위험을 관리하기 위하여 신용도가 일정 수준 이상인 거래처와 거래하고 있으며 소매거래처에 대한 매출은 현금 또는 주요 신용카드로 처리됩니다.

금융자산의 장부금액은 신용위험에 대한 최대노출정도를 나타냅니다. 보고기간종료일 현재 연결회사의 신용위험에 대한 최대 노출정도는 다음과 같습니다.

(단위 : 백만원)

금융자산	2019.09.30	2018.12.31
현금및현금성자산(*)	783,996	268,346
매출채권	468,742	472,448
기타수취채권	177,057	112,511
기타단기금융자산	667,935	188,011
단기파생상품자산	6,843	327
기타장기금융자산	797,090	727,236
장기파생상품자산	26,269	1,560
합 계	2,927,932	1,770,439

(*) 재무상대표의 '현금및현금성자산'의 나머지는 직접 보유하고 있는 현금입니다.

다. 유동성위험

유동성위험은 연결회사의 경영환경 또는 금융시장의 악화로 인해 연결회사가 부담하고 있는 채무를 적기에 이행하지 못할 위험으로 정의합니다. 연결회사는 유동성위험을 선제적으로 관리하기 위해 현금흐름 및 유동성 계획 등에 대하여 주기적으로 예측하고 이에 따른 대응방안을 수립하고 있습니다.

보고기간종료일 현재 금융부채의 잔존계약만기에 따른 내역은 다음과 같습니다. 아래 표에 표시된 현금흐름은 원리금이며, 현재가치 할인을 하지 아니한 금액입니다.

(단위 : 백만원)

2019.09.30	1년 미만	1년에서 5년 이하	5년 초과	합 계
매입채무 및 기타지급채무	2,061,262	-	-	2,061,262
차입금(*1)	1,479,145	2,620,376	-	4,099,521
파생상품부채	-	591	-	591
금융리스부채	299,193	766,262	963,723	2,029,178
기타장·단기금융부채	579,941	39,696	103,634	723,271
합 계	4,419,541	3,426,925	1,067,357	8,913,823

(단위 : 백만원)

2018.12.31	1년 미만	1년에서 5년 이하	5년 초과	합 계
매입채무 및 기타지급채무	1,760,514	-	-	1,760,514
차입금(*1)	1,739,124	2,192,261	-	3,931,385
파생상품부채	9,198	9,641	-	18,839
금융리스부채	2,731	10,923	116,537	130,191
기타장·단기금융부채	546,797	61,676	98,267	706,740
합 계	4,058,364	2,274,501	214,804	6,547,669

(*1) 연결회사의 외화차입금은 파생상품을 통하여 외환위험이 헷지된 효과를 현금흐름에 반영하여 만기 분석하였습니다.

라. 자본위험관리

연결회사의 자본관리 목적은 계속기업으로서 주주 및 이해당사자에게 이익을 지속적으로 제공할 수 있는 능력을 보호하고 자본비용을 절감하기 위해 최적 자본구조를 유지하는 것입니다.

연결회사는 부채비율 및 순차입금비율에 기초하여 자본을 관리하고 있습니다. 보고기간종료일 현재 연결회사의 부채비율 및 순차입금비율은 다음과 같습니다.

(단위 : 백만원)

구분	2019.09.30	2018.12.31
부채총계(A)	10,821,814	7,896,367
자본총계(B)	10,222,187	8,857,496
현금및현금성자산(C)	797,367	283,668
차입금(D)	4,022,798	3,783,727
부채비율(A÷B)	105.87%	89.15%
순차입금비율(D - C) ÷ B	31.55%	39.52%

마. 리스크 관리에 관한 사항

(1) 리스크 관리 원칙

- 외화자산·부채관련 : Risk Hedge를 원칙으로 하며, 규모 및 시장 상황을 고려함 - 금리관련 : 규모 및 시장금리 상황에 따른 금리변동성에 대한 Risk Hedge

(2) 리스크 관리 절차

- 규모를 고려하여 이사회 또는 담당임원이 Risk Hedge 여부 및 방안에 대해 결정

(3) 리스크 관리 조직 : 자금팀

7. 파생상품 등에 관한 사항

가. 파생금융상품

(1) 통화스왑 및 이자율스왑

연결회사는 외화변동금리부차입금의 원리금과 관련된 환율 및 금리변동 위험을 회피하기 위한 목적으로 스왑거래를 이용하고 있으며, 보고기간종료일 현재 해당 스왑계약과 관련된 내역은 다음과 같습니다.

(단위 : 백만원)

계약당사자	계약처	계약일	시작일	종료일	매도스왑	계약환율	매입스왑	계약금리	파생상품자산(부채)
[통화스왑]									
㈜이마트	DBS	2017-04-18	2017-04-27	2020-04-27	113,933	SGD 813.81	SG\$140백만	1.68%	6,842
[통화선도]									
㈜신세계푸드	농협	2019-09-25	2019-09-25	2019-10-07	-	USD 1,119.10~1,119.30	-	-	1
단기파생상품 소계									6,843
[통화스왑]									
㈜이마트	DBS	2018-11-21	2018-11-29	2021-11-29	305,910	USD 1,133.00	US\$270백만	2.05%	12,094
㈜이마트	CA-CIB	2018-11-21	2018-11-29	2021-11-29	113,300	USD 1,133.00	US\$100백만	2.05%	4,402
㈜이마트	CITI	2018-11-21	2018-11-29	2021-11-29	33,990	USD 1,133.00	US\$30백만	2.05%	1,452
㈜이마트	DBS	2019-07-16	2019-07-25	2022-07-25	235,540	USD 1,177.70	US\$200백만	1.52%	1,684
㈜이마트	미즈호	2019-07-16	2019-07-25	2022-07-25	58,885	USD 1,177.70	US\$50백만	1.52%	766
㈜이마트	CA-CIB	2019-07-16	2019-07-25	2022-07-25	58,885	USD 1,177.70	US\$50백만	1.52%	399
㈜이마트	CITI	2019-07-16	2019-07-25	2022-07-25	23,554	USD 1,177.70	US\$20백만	1.52%	256
㈜이마트	SMBC	2019-07-23	2019-07-26	2022-07-26	117,950	USD 1,179.50	US\$100백만	1.50%	1,579
㈜이마트에브리데이	신한은행	2018-09-12	2018-09-21	2021-09-23	22,526	USD 1,126.30	US\$20백만	2.21%	1,165
[이자율스왑]									
㈜이마트에브리데이	하나은행	2018-11-23	2018-11-27	2021-11-27	-	-	-	3.97%	(278)
㈜이마트에브리데이	우리은행	2018-11-22	2018-11-22	2020-11-23	-	-	-	3.61%	(46)
㈜이마트에브리데이	신한은행	2019-06-27	2019-07-10	2022-07-11	-	-	-	2.93%	(267)
[통화선도]									

㈜이마트에브리데이	신한은행	2018-10-02	2018-12-21	2021-09-23	39	USD 1,102.20	US\$0.035백만	-	29
장기파생상품 소계									23,235
합 계									30,078

(2) 상기 스왑계약과 관련하여 당분기 및 전기 중 스왑계약의 평가 및 정산과 관련된 내역은 다음과 같습니다.

(단위 : 백만원)

구분	제9기 3분기	제8기
기타포괄손익(세후)		
파생상품평가손익	(9,869)	(4,916)
당기손익		
파생상품평가손익	52,477	17,394
정산손익		
파생상품거래손익	26,831	7,973

※ 상기 내역에는 기타파생상품에 대한 손익효과가 포함되어 있습니다.

(3) 현금흐름 위험회피회계를 적용함에 따라 현금흐름 변동위험에 노출되는 예상 최장기간은 2022년 7월 26일까지이며, 기타포괄손익누계액에 계상된 파생상품평가손실 12,173백만원(해당 법인세효과를 차감한 잔액) 중 2019년 9월 30일로부터 12개월 이내에 당기손익으로 인식될 것으로 예상되는 금액은 파생상품평가손실 742백만원입니다.

나. 기타파생상품

연결회사는 현재 각각 부동산투자집합기구인 앰플러스사모부동산투자신탁10호, KB와이즈스타사모부동산투자신탁제5호가 발행한 수익증권을 기초자산으로 하는 차액정산계약(TRS)을 체결하였습니다. 동 정산계약은 연결회사가 수익증권에서 발생하는 배당을 일정률로 보장해주면서 이를 초과하는 배당을 투자자로부터 수취하고, 만기에는 수익증권의 매각에서 발생하는 손익을 연결회사가 보전해주거나 회수해오는 정산계약입니다. 동 정산계약과 관련하여 당분기말 현재 기타파생상품자산 2,443백만원(전기말: 기타파생상품자산 1,886백만원)을 계상하고 있으며, 당분기 중 파생상품평가이익 557백만원(전년동기: 파생상품평가이익 1,565백만원), 파생상품거래이익 1,066백만원을 금융수익으로 인식하였습니다.

다. 리스크 관리에 관한 사항

(1) 리스크 관리 원칙

- 외화자산·부채관련 : Risk Hedge를 원칙으로 하며, 규모 및 시장 상황을 고려함
- 금리관련 : 규모 및 시장금리 상황에 따라 금리변동성에 대한 Risk Hedge

(2) 리스크 관리 절차

- 규모를 고려하여 이사회 또는 담당임원이 Risk Hedge 여부 및 방안에 대해 결정

(3) 리스크 관리 조직 : 자금팀

8. 경영상의 주요계약

■ 유통업 : (주)이마트, (주)이마트에브리데이, (주)신세계프라퍼티

[주)이마트]

가. 회사는 당분기말 회사의 종속기업인 (주)에스에스지닷컴에 700,000백만원을 출자한 Convergent TradeChannels Kft., Braxa Asia Fund I, LP., 브락사아시아투 유한회사와 (주)에스에스지닷컴의 운영 및 추가출자, 주식 처분 등에 관하여 필요한 사항을 정하기 위하여 주주간 계약서를 체결하였으며 주요내용은 다음과 같습니다.

구분	내용
계약의 주체	대주주(주식회사 이마트, 주식회사 신세계) 인수인(Convergent TradeChannels Kft., Braxa Asia Fund I, L.P., 브락사아시아투 유한회사)
추가출자	대주주는 2022년 12월 31일까지 1회에 한하여 인수인들로 하여금 추가 출자를 청구할 수 있음(추가출자 청구권) 인수인은 2022년 1월 1일부터 2022년 12월 31일까지 1회에 한하여 대주주에게 주식회사 에스에스지닷컴으로 하여금 인수인들에게 주식회사 에스에스지닷컴의 보통주식을 발행하도록 청구할 수 있음(추가출자 요청권) 추가출자 청구권 및 추가출자 요청권에 따른 추가출자는 합계 3,000억원을 한도로 함
매수청구권	2023 사업연도 주식회사 에스에스지닷컴의 총매출(GMV) 요건 또는 IPO 요건을 충족하지 못할 경우, 인수인은 2024년 5월 1일로부터 2027년 4월 30일까지 사이에 인수인 소유주식 전부를 대주주가 매수할 것을 청구할 수 있음 * 연결회사는 본 매수청구권을 자기지분 매입의무로 보아 금융부채 3,816억원을 인식하고 있습니다
위약매수청구권	인수인은 대주주에 의하여 인수인 측 임원선임 의무 위반, 자본구조나 조직구조의 일방적인 변경 등 위약사유가 발생할 경우, 대주주에게 인수인 소유주식 전부를 매수할 것을 청구할 수 있음
동반매도청구권	인수인은 매수청구권 또는 위약매수청구권을 행사하였음에도 매매대금을 지급받지 못할 경우, 대주주 및 인수인이 소유한 주식 전부를 매도할 것을 청구할 수 있음
동반매각청구권	대주주가 대상회사 발행주식을 양도하고자 하는 경우, 인수인은 대주주에게 인수인 소유주식을 함께 매각할 것을 청구할 수 있음
계열회사 유지 및 주식처분 제한	신세계/이마트는 주주간계약상 대주주로서의 계열회사 및 최대주주 지위 유지 의무가 부여됨에 따라 주식처분 제한이 있습니다.

나. 회사는 당분기말 특수관계자인 (주)신세계와 (주)에스에스지닷컴의 의결권행사 등에 관한 약정을 체결하고 있습니다.

다. 보고서 작성 기준일 이후 2019년 11월 8일 회사는 자산유동화를 위한 부동산 매매계약 및 책임임대차 계약을 통해 마스틴KB전문투자형사모부동산투자신탁제64호에 이마트 동인 천점을 포함한 13개 점포의 부동산을 9,525억원에 매각한 후 임차하여 사용하기로 하였으며, 임대인이 임대차목적물 전부 또는 일부를 제3자에게 매각하고자 할 경우 당사에 우선매수 협상권이 부여됩니다.

[주)이마트에브리데이]

가. (주)이마트에브리데이는 2016년과 2018년 중 각각 부동산투자집합기구인 앰플러스사모 부동산투자신탁10호, KB와이즈스타사모부동산투자신탁제5호가 발행한 수익증권을 기초자산으로 하는 차액정산계약(TRS)을 체결하였습니다. 동 정산계약은 연결회사가 수익증권에서 발생하는 배당을 일정률로 보장해주면서 이를 초과하는 배당을 투자자로부터 수취하고, 만기에는 수익증권의 매각에서 발생하는 손익을 회사가 보전해주거나 회수해오는 정산계약입니다. 동 정산계약과 관련하여 3분기말 현재 기타과생상품자산 2,443백만원(전기말: 기타과생상품자산 1,886백만원)을 계상하고 있으며, 당기 중 과생상품평가이익 557백만원(전년 동기: 과생상품평가이익 1,565백만원), 과생상품거래이익 1,066백만원을 금융수익으로 인식하였습니다.

[(주)신세계프라퍼티]

가. (주)신세계프라퍼티는 2015년 (주)유니시티와 경남 창원시 사업부지 매매관련 약정을 체결하였습니다. 당분기말 현재 총 매매대금 750억 원 중 계약금 및 중도금으로 675억원을 납부 완료하였으며, 잔여금액은 향후 본매매계약 체결 및 완료 예정일인 2019년 하반기 중에 납부할 예정입니다.

나. (주)신세계프라퍼티는 2016년 사단법인 한국무역협회 및 한국도심공항 주식회사와 코엑스몰 및 칼트몰 운영을 위한 책임임대차계약을 체결하였습니다. 또한, (주)이마트와 2018년 스타필드시티 위례, 2019년 스타필드시티 부천 운영을 위한 책임임대차계약을 체결하였습니다.

다. (주)신세계프라퍼티는 (주)스타필드하남, (주)스타필드고양 및 (주)스타필드안성과 경영지원계약을 체결하였고, 동 계약에 따라 매출액의 일정비율을 경영수수료로 수취하고 있습니다. 이로 인하여 당분기 중 발생한 경영수수료는 (주)스타필드하남 1,725백만원, (주)스타필드고양 1,296백만원이며, (주)스타필드안성의 경영수수료는 발생하지 않았습니다.

라. (주)신세계프라퍼티는 (주)스타필드하남 및 (주)스타필드고양과 시스템 사용계약을 체결하고 있으며, 동 계약에 따라 당분기 중 발생한 수입수수료는 각각 842백만원 및 921백만원입니다.

마. (주)신세계프라퍼티는 2018년 (주)스타필드안성과 프로젝트 진행을 위해 공동사업협약 및 자산양수도 계약을 체결하였습니다. 또한, 2019년 6월 서비스계약이 체결되어 개발용역수수료 30억원이 발생하였습니다.

바. (주)신세계프라퍼티는 2018년 6월 (주)KT&G와 수원 지역 내 업무상업복합용지를 개발하고 복합쇼핑몰을 운영하는 공동사업추진협약을 체결하였으며, 2018년 9월 (주)스타필드수원을 설립하였습니다. 또한 (주)스타필드수원과 복합쇼핑몰 개발 및 운영위탁 약정을 체결하였습니다. 개발위탁계약 금액은 100억원으로 당분기 중 발생한 위탁수수료는 341백만원이며, 운영위탁수수료는 발생하지 않았습니다.

사. (주)신세계프라퍼티는 2019년 2월 한국수자원공사 주관 송산그린시티 화성국제테마파크 복합개발 사업자 공모에 참여하여 우선협상대상자로 선정되었습니다.

아. (주)신세계프라퍼티는 2019년 8월 NH투자증권, 한국투자증권, 유안타증권과 무보증 사모사채 총 1,500억(3년물 700억, 5년물 800억)의 사채 인수계약을 체결하였습니다.

자. 보고서 작성기준일 이후 (주)신세계프라퍼티는 2019년 10월 스포츠몬스터를 운영하는 (주)위피크와 주식 매매계약을 체결하였으며 80억원을 매매대금으로 지불할 예정입니다.

■ 호텔·리조트업 : (주)신세계조선호텔

가. (주)신세계조선호텔은 Westin Hotel Company와 경영지원계약을 체결하고 있는 바, 동 계약에 따라 매출액의 일정비율을 마케팅수수료 및 경영수수료로 지급하고 있습니다. 당기 및 전년 동기 중 발생한 수수료는 각각 2,045백만원과 1,982백만원입니다.

나. (주)신세계조선호텔은 2019년 3월까지 CBRE그레이마운틴비 2014사모부동산투자신탁과 스테이트타워의 시설의 관리 및 서비스에 대한 위탁운영계약을 체결하였으며, 당기 계약종료시점까지 인식한 매출액은 2,864백만원이며, 전년 3분기 누계 매출액은 6,149백만원입니다.

2019년 4월부터 미래에셋맵스코어 전문투자형 사모부동산투자신탁2호와 스테이트타워의 시설의 관리 및 서비스에 대한 위탁운영계약을 체결하고 있는 바, 당분기 중 인식한 매출액은 4,184백만원입니다.

다. (주)신세계조선호텔은 맥쿼리자산운용(주)가 서울 동자동에 건립한 342실 규모의 호텔을 임차하여 호텔로 운영하는 계약을 체결하고 있습니다.

라. (주)신세계조선호텔은 (주)에이케이씨앤씨가 서울 회현동에 건립한 204실 규모의 호텔을 임차하여 호텔로 운영하는 계약을 체결하고 있습니다.

마. (주)신세계조선호텔은 인천국제공항공사와의 상업시설 임대차 표준계약서에 따라 보유한 임대보증금 반환채권을 기초자산으로 하여 자산유동화증권을 발행하였으며, 동 계약에 따라 대상자산 지급기일인 2020년 8월 31일에 계약 참가인인 인천디에프제일차 주식회사에 지급해야 할 금액은 49,840백만원입니다.

9. 연구개발활동

■ 식음료업 : ㈜신세계푸드

가. 연구개발 담당조직

- 상품개발팀/CK

위 치	서울특별시 성동구 아차산로 5길 7 아주디지털타워 5층	
면 적	282평 (미래연구/HMR/냉동식품개발팀)	
주요 개발 시설	사무실, 실험실 [배합실/조리실], PILOT	
주요 개발 품목	단체급식	국탕류, 소스류, 미트볼, 돈까스, 양념육 등
	대형마트	국탕류, 만두류, 김치류, 냉동식품 등
	편의점	삼각김밥, 샌드위치, 도시락류
	외식/FS	국, 탕, 소스, 드레싱, 육수, 누들, 만두 등
	홈쇼핑	우삼겹, 순살 닭다리 구이
역할 및 기능	상품 개발	그룹사 내외 유통채널 확대
	CK	식품 공급기능 확대

- 메뉴개발팀

위 치	서울특별시 성동구 아차산로 5길 7 아주디지털타워 6층	
면 적	215평	
주요 개발 시설	개발실, 컨벤션 룸, 조리 아카데미 등	
역할 및 기능	메뉴 개발	브랜드 특성 및 포지셔닝별 신메뉴 개발
	메뉴 표준화	표준 레시피 개발 및 교육, 레시피 시스템화 등

- 베이커리개발팀

위 치	서울특별시 성동구 아차산로 5길 7 아주디지털타워 8층	
면 적	215평	
주요 개발 시설	개발실, 컨벤션 룸, 사무실 등	
역할 및 기능	제품 개발	브랜드 아이덴티티 확립 및 신제품, 히트제품 개발
	역량 강화	연구진행 및 특허/의장등록
	효율화	원가절감, 유통기한연장, 공정개선 외
	표준화	표준 레시피 개발, 레시피 시스템화 등

- 미래연구팀/포장개발파트

위 치	서울특별시 성동구 아차산로 5길 7 아주디지털타워 7층	
면 적	60평	

주요 개발 시설	실험실 [미생물, 음료, RTD, 드라잉 룸, 포장분석기]	
역할 및 기능	제품 개발	저염화 연구(찬류, 소스류), 케어푸드(연하도음식)
	포장 개발	포장기법 개선 및 공정효율화, 기능성 포장재 연구

나. 연구개발 비용

(주)신세계푸드의 연구개발비용은 식품개발연구소에서 발생한 인건비 및 재료비 등입니다. 2019년 3분기 연구개발비는 3,968백만원으로 매출액 대비 0.4% 수준입니다.

다. 연구개발 실적

- 국내 식품트렌드 조사를 통한 미래사업 기반 마련
- 유통채널별 신상품 개발 및 출시
- 레시피 시스템화 작업 등

■ 건설레저업 : 신세계건설(주)

가. 연구개발 담당조직

조직구성	기술연구소	
업무구성	기술팀	- 기술기획 : 신규사업기획 및 성장동력 발굴 - 기술개발 : 지속적인 연구개발 아이템 발굴 및 계획 수립 - 에너지사업 : 그룹 친환경 사업지원(RPS사업, ESCO사업)
	설계팀	- 실시설계 연계 V.E위주에서 초기단계부터 일관된 설계관리 프로세스 정립 - 외부PJT, T/K 설계 등 외부 설계사 시행착오에 대한 체계 정립
	기대효과	- 설립시 연구비용 발생으로 관공사 수주에 필요한 PQ점수 확보 - 지적 재산권 확보를 통한 수익 창출 - 조세지원에 따른 소득세 또는 법인세 공제 가능 - 병역특례 혜택을 통한 우수인력 확보

나. 연구개발 비용

[최근 3사업연도]

(단위 : 백만원)

과 목		2019년 3분기	2018년	2017년
원 재료 비		-	-	-
인 건 비		1,460	1,628	1,335
감 가 상 각 비		-	-	-
위 탁 용 역 비		20	10	60
기 타		-	-	-
연구개발비용 계		1,480	1,638	1,395
회계처리	판매비와 관리비	1,480	1,638	1,395
	제 조 경 비	-	-	-
	개발비(무형자산)	-	-	-
연구개발비 / 매출액 비율		0.2%	0.2%	0.1%

[연구개발비용계÷연간매출액×100]			
---------------------	--	--	--

다. 연구개발 실적

- 발명

발명의 명칭	출원일	등록일	비 고
편칭전단 방지용 보강재	2012.09.05	2014.02.18	MSP를 이용한 기초공법
편칭전단 방지용 보강재 및 이를 이용한 기초판 시공방법	2012.09.05	2013.03.19	MSP를 이용한 기초공법
효율적인 보강모멘트 도입이 가능한 긴장재 정착장치	2013.01.23	2014.09.02	-
삿갓형 편칭 전단방지용 보강재	2013.03.18	2014.03.20	MSP를 이용한 기초공법
동형 편칭 전단방지용 보강재	2013.03.18	2014.03.20	MSP를 이용한 기초공법
콘크리트 합성기둥	2013.11.27	2015.04.30	-
합성기둥과 보의 접합부 구조	2013.11.27	2015.04.30	-
고하중용 열교환 장치	2014.07.02	2015.09.10	국책과제
전단격판을 갖는 매립형 열교차단장치와 이를 이용한 건축물 본체와 발코니 연결부의 단열구조	2015.06.02	2017.03.02	국책과제
절단 브리지형 편칭저단 보강재 및 이를 이용한 기초판의 시공방법	2015.11.16	2017.06.16	-
분리 독립형 편칭전단 보강재 및 이를 이용한 기초판의 내력증가 시공방법	2015.11.16	2017.06.16	-
콘크리트 파일	2016.07.28	2017.04.05	-
각형관과 합성된 프리캐스트 콘크리트 기둥을 활용한 PC 탐다운 공법	2017.08.25	-	-

- 신기술

신기술명칭	지정일	보호기간	비 고
와플형상의 스템으로 보강한 물류창고용 프리스트레스트 콘크리트 슬래브 공법(WAS공법)	2015.04.30	2015.04.30 ~ 2020.04.29.	건설 신기술 764호
잘린 역원뿔형 편칭전단보강재를 이용한 직접기초보강공법(MSP공법)	2016.10.12	2016.10.12 ~ 2021.10.11.	건설 신기술 798호
스터드 전단연결재리 설치한 각형강관 매입형 중공 프리캐스트 콘크리트 합성기둥 공법	2018.11.30	2018.11.30 ~ 2026.11.29	건설 신기술 853호

III. 재무에 관한 사항

1. 요약재무정보

가. 요약연결재무정보

(단위 : 백만원)

구 분	제9기 3분기 (2019년 9월 말)	제8기 (2018년 12월 말)	제7기 (2017년 12월 말)
[유동자산]	3,631,011	2,285,603	1,895,222
현금및현금성자산	797,367	283,668	223,206
매출채권 및 기타수취채권	645,799	584,959	459,490
재고자산	1,319,637	1,122,983	1,011,412
기타유동자산	868,208	293,993	201,114
[비유동자산]	17,412,990	14,468,261	14,171,286
유형자산	10,513,420	10,403,866	9,799,865
투자부동산	1,063,910	1,051,641	1,063,519
무형자산	1,277,473	288,065	376,714
기타비유동자산	4,558,187	2,724,689	2,931,188
자산 총계	21,044,001	16,753,864	16,066,508
[유동부채]	5,519,939	4,998,254	4,214,043
[비유동부채]	5,301,875	2,898,114	3,081,063
부채 총계	10,821,814	7,896,368	7,295,106
지배기업의 소유지분	8,814,423	8,172,316	8,241,671
자본금	139,379	139,379	139,379
주식발행초과금	4,193,534	4,193,534	4,193,534
이익잉여금	2,786,591	2,772,676	2,464,884
기타자본항목	1,694,919	1,066,727	1,443,874
비지배주주지분	1,407,764	685,180	529,731
자본 총계	10,222,187	8,857,496	8,771,402
부채와 자본 총계	21,044,001	16,753,864	16,066,508
	(2019.01.01 ~ 2019.09.30)	(2018.01.01 ~ 2018.12.31)	(2017.01.01 ~ 2017.12.31)
[매출액]	14,229,700	17,049,079	15,514,902
[영업이익]	160,622	462,827	584,893
[당기순이익]	155,477	476,179	627,938
계속영업당기순이익	155,477	458,866	607,986
중단영업당기순이익	-	17,313	19,952
지배기업소유주지분	153,128	450,188	616,081
계속영업당기순이익	153,128	432,875	596,129
중단영업당기순이익	-	17,313	19,952
비지배주주지분	2,349	25,991	11,857
계속영업당기순이익	2,349	25,991	11,857

중단영업당기순이익	-	-	-
[지배기업 지분에 대한 주당순이익]			
계속영업기본주당순이익	4,916원	15,047원	20,905원
중단영업기본주당순이익	-원	621원	716원
계속영업희석주당순이익	4,916원	15,047원	20,905원
중단영업희석주당순이익	-원	621원	716원
연결에 포함된 회사수	당사포함 29개	당사포함 25개	당사포함 21개

- ※ 제7기(전전기)는 종전 기준서인 K-IFRS 제1011호(건설계약), 제1018호(수익) 및 제1039호(금융상품:인식과측정)에 따라 작성되었습니다.
- ※ 제7기(전전기)는 2017년말 연결감사보고서를 기준으로 작성되었습니다.
- ※ 2017년 11월 29일 (주)신세계프라퍼티가 에스피청주전문투자형사모부동산투자회사의 지분 99.26%를 취득하여 에스피청주전문투자형사모부동산투자회사는 당사의 종속회사에 포함되었습니다.
- ※ 2017년 12월 26일 (주)신세계프라퍼티가 에스피대치전문투자형사모부동산투자신탁1호의 지분 98.28%를 취득하여 에스피대치전문투자형사모부동산투자신탁1호는 당사의 종속회사에 포함되었습니다.
- ※ 2017년 11월 30일을 분할기일로 하여 (주)신세계조선호텔로부터 (주)신세계면세점글로벌이 물적분할되어 당사의 종속회사에 포함되었습니다.
- ※ 2017년 12월 29일 상해이매득초시유한공사, 상해신이백화유한공사, 곤산이매득구물중심유한공사는 매각으로 소멸되어 당사의 종속회사에서 제외되었습니다.
- ※ 2018년 3월 15일 E-MART AMERICA가 CHANG TUH CORPORATION의 지분 100%를 취득하여 CHANG TUH CORPORATION은 당사의 종속회사에 포함되었습니다.
- ※ 2018년 3월 28일 (주)신세계조선호텔이 (주)신세계면세점글로벌의 지분 100%를 (주)신세계디에프글로벌에 매각하여 (주)신세계면세점글로벌이 당사의 종속회사에서 제외되었습니다.
- ※ 2018년 7월 10일 당사는 신세계건설(주)의 지분을 추가 인수하여 지분율이 42.7%로 변동되었으며, 소유지분율은 과반수 미만이나, 나머지 주주 지분의 분산정도 및 과거 주주총회에서 의결양상 등을 고려하여 실질지배력이 있는 것으로 판단하여 관계기업에서 종속기업으로 분류를 변경하였습니다.
- ※ 2018년 7월 27일 (주)이마트가 PK RETAIL HOLDINGS의 지분 100%를 신규출자하여 PK RETAIL HOLDINGS가 연결대상 종속회사에 신규 편입되었습니다.
- ※ 2018년 7월 31일 (주)이마트가 일렉트로맨문화산업전문회사(유)의 지분 100%를 신규출자하여 일렉트로맨문화산업전문회사(유)가 연결대상 종속회사에 신규 편입되었습니다.
- ※ 2018년 12월 4일 (주)이마트가 무석이매득구물중심유한공사의 지분 100%를 매각하여 무석이매득구물중심유한공사는 연결대상 종속회사에서 제외되었습니다.
- ※ 2018년 12월 27일 (주)이마트가 온라인 쇼핑물 사업부를 물적분할하여 (주)이마트몰을 신규 설립하여 (주)이마트몰이 연결대상 종속회사에 신규 편입되었습니다.
- ※ 2018년 12월 28일 (주)신세계프라퍼티는 지분 99.7%를 신규출자하여 에스피성수이든전문투자형사모투자신탁제4호가 연결대상 종속회사에 신규 편입되었습니다.
- ※ 2019년 1월 14일 PK Retail Holdings Inc.가 Good Food Holdings, LLC의 지분 100%를 취득하여 Good Food Holdings, LLC 및 그 자회사인 Metropolitan Market, LLC, New Bristol Farms, Inc., Bristol Farms, Inc.가 연결대상 종속회사로 신규 편입되었습니다.
- ※ 2019년 3월 1일 (주)이마트몰이 (주)신세계몰을 흡수합병하여 (주)신세계페이먼츠의 지분 100%를 보유하게 되었으며, (주)신세계페이먼츠는 공동기업에서 종속기업으로 분류를 변경하였습니다.
- ※ 2019년 5월 20일 (주)신세계푸드(주)제이원의 지분 전량을 제3자에 매각하여 (주)제이원은 연결대상 종속회사에서 제외되었습니다.

나. 요약별도재무정보

(단위 : 백만원)

구 분	제9기 3분기 (2019년 9월 말)	제8기 (2018년 12월 말)	제7기 (2017년 12월 말)
[유동자산]	1,661,362	1,381,674	1,275,374
현금및현금성자산	189,961	13,648	20,418
매출채권 및 기타수취채권	370,038	383,409	323,408
재고자산	949,891	849,898	773,809
기타유동자산	151,472	134,719	157,739
[비유동자산]	13,745,452	12,756,898	13,071,517
유형자산	8,795,854	8,913,255	8,987,209
투자부동산	4,331	4,340	89,393
무형자산	50,037	49,127	55,131
기타비유동자산	4,895,230	3,790,176	3,939,784
자산 총계	15,406,814	14,138,572	14,346,891
[유동부채]	3,633,837	3,773,895	3,197,602
[비유동부채]	3,212,977	2,135,530	2,783,056
부채 총계	6,846,814	5,909,425	5,980,658
자본금	139,379	139,379	139,379
주식발행초과금	4,193,534	4,193,534	4,193,534
이익잉여금	2,871,719	2,767,648	2,524,469
기타자본항목	1,355,368	1,128,586	1,508,851
자본 총계	8,560,000	8,229,147	8,366,233
부채와 자본 총계	15,406,814	14,138,572	14,346,891
종속 관계 공동기업 투자주식의 평가방법	원가법	원가법	원가법
	(2019.01.01 ~ 2019.09.30)	(2018.01.01 ~ 2018.12.31)	(2017.01.01 ~ 2017.12.31)
[매출액]	9,926,902	13,148,337	12,450,695
[영업이익]	225,807	489,338	638,449
[당기순이익]	202,773	361,994	640,880
기본주당순이익	6,702원	12,503원	22,512원
희석주당순이익	6,702원	12,503원	22,512원

※ 제7기(전전기)는 종전 기준서인 K-IFRS 제1018호(수익) 및 제1039호(금융상품:인식과측정)에 따라 작성되었습니다.

2. 연결재무제표

연결 재무상태표

제 9 기 3분기말 2019.09.30 현재

제 8 기말 2018.12.31 현재

(단위 : 원)

	제 9 기 3분기말	제 8 기말
자산		
유동자산	3,631,010,698,687	2,285,602,945,415
현금및현금성자산	797,367,301,375	283,668,035,952
매출채권 및 기타수취채권	645,799,017,003	584,958,859,860
미청구공사	17,179,560,780	11,090,457,861
재고자산	1,319,637,325,182	1,122,983,111,945
단기파생상품자산	6,843,010,625	327,176,168
기타단기금융자산	667,935,229,779	188,011,164,754
기타유동자산	170,749,253,943	89,064,138,875
매각예정비유동자산	5,500,000,000	5,500,000,000
비유동자산	17,412,990,537,792	14,468,260,739,598
유형자산	10,513,420,934,075	10,403,866,404,946
투자부동산	1,063,909,566,435	1,051,641,345,581
무형자산	1,277,473,101,938	288,065,471,153
사용권자산	1,995,949,460,923	
관계기업 및 공동기업 투자	785,235,578,758	718,312,505,464
당기손익-공정가치 금융자산	12,328,458,182	11,828,458,682
기타포괄손익-공정가치 금융자산	849,827,363,500	973,335,367,000
장기파생상품자산	26,268,757,812	1,559,763,705
이연법인세자산	57,998,079,471	44,765,991,532
기타장기금융자산	797,089,939,927	727,235,855,789
기타비유동자산	33,489,296,771	247,649,575,746
자산총계	21,044,001,236,479	16,753,863,685,013
부채		
유동부채	5,519,938,958,115	4,998,253,469,170
매입채무 및 기타지급채무	2,061,262,250,837	1,760,513,647,896
초과청구공사	52,072,664,563	51,746,990,862
단기차입금	1,416,283,227,105	1,663,904,931,774
단기파생상품부채		9,198,417,089
상품권	916,794,109,087	741,199,584,000
미지급법인세	25,917,612,366	75,799,728,525

기타단기금융부채	842,610,478,262	546,722,689,646
기타유동부채	204,998,615,895	149,167,479,378
비유동부채	5,301,875,131,046	2,898,113,893,103
장기차입금	2,606,515,219,486	2,119,822,386,927
장기파생상품부채	591,031,613	9,640,516,174
순확정급여부채	223,308,073,344	123,517,246,780
이연법인세부채	278,706,321,915	329,456,602,253
기타장기금융부채	2,016,076,350,841	142,595,721,426
기타비유동부채	176,678,133,847	173,081,419,543
부채총계	10,821,814,089,161	7,896,367,362,273
자본		
지배기업의 소유지분	8,814,423,354,325	8,172,316,367,360
납입자본	4,332,912,902,329	4,332,912,902,329
자본금	139,379,095,000	139,379,095,000
주식발행초과금	4,193,533,807,329	4,193,533,807,329
신종자본증권	777,718,380,000	378,968,900,000
이익잉여금	2,786,591,526,266	2,772,675,687,942
기타자본항목	917,200,545,730	687,758,877,089
비지배주주지분	1,407,763,792,993	685,179,955,380
자본총계	10,222,187,147,318	8,857,496,322,740
부채와 자본 총계	21,044,001,236,479	16,753,863,685,013

연결 손익계산서

제 9 기 3분기 2019.01.01 부터 2019.09.30 까지

제 8 기 3분기 2018.01.01 부터 2018.09.30 까지

(단위 : 원)

	제 9 기 3분기		제 8 기 3분기	
	3개월	누적	3개월	누적
계속영업				
매출액	5,063,327,234,303	14,229,699,690,777	4,727,193,812,607	12,823,065,784,199
매출원가	3,723,114,044,590	10,567,103,844,503	3,468,053,545,249	9,339,150,564,312
매출총이익	1,340,213,189,713	3,662,595,846,274	1,259,140,267,358	3,483,915,219,887
판매비와관리비	1,224,003,295,257	3,501,974,298,039	1,064,588,351,152	3,082,496,631,049
영업이익	116,209,894,456	160,621,548,235	194,551,916,206	401,418,588,838
기타수익	41,605,325,750	70,654,133,423	56,795,109,250	167,852,059,768

기타비용	18,986,235,577	47,605,716,798	10,995,100,235	41,714,614,466
금융수익	54,999,528,724	147,776,906,256	14,158,899,820	73,483,468,187
금융비용	80,316,091,086	192,341,750,212	27,544,276,038	89,152,249,351
지분법손익	18,317,983,355	47,596,345,831	26,329,750,569	29,367,479,658
법인세비용차감전순이익	131,830,405,622	186,701,466,735	253,296,299,572	541,254,732,634
법인세비용	19,457,936,171	31,224,483,639	58,600,343,496	121,893,231,736
계속영업분기순이익	112,372,469,451	155,476,983,096	194,695,956,076	419,361,500,898
중단영업				
중단영업분기순손실			(252,580,168)	(5,533,838,843)
전체영업				
분기순이익	112,372,469,451	155,476,983,096	194,443,375,908	413,827,662,055
분기순이익의 귀속				
지배기업소유주지분	110,240,320,297	153,128,025,412	191,553,768,598	400,706,696,458
계속영업분기순이익	110,240,320,297	153,128,025,412	191,806,348,766	406,240,535,301
중단영업분기순손실			(252,580,168)	(5,533,838,843)
비지배주주지분	2,132,149,154	2,348,957,684	2,889,607,310	13,120,965,597
계속영업분기순이익	2,132,149,154	2,348,957,684	2,889,607,310	13,120,965,597
중단영업분기순이익				
주당순이익				
계속영업기본주당순이익 (단위 : 원)	3,728	4,916	6,883	14,579
중단영업기본주당순이익 (단위 : 원)			(9)	(199)
계속영업희석주당순이익 (단위 : 원)	3,728	4,916	6,883	14,579
중단영업희석주당순이익 (단위 : 원)			(9)	(199)

연결 포괄손익계산서

제 9 기 3분기 2019.01.01 부터 2019.09.30 까지

제 8 기 3분기 2018.01.01 부터 2018.09.30 까지

(단위 : 원)

	제 9 기 3분기		제 8 기 3분기	
	3개월	누적	3개월	누적
분기순이익	112,372,469,451	155,476,983,096	194,443,375,908	413,827,662,055
기타포괄손익				
당기손익으로 재분류되지 않는 항목	(109,068,909,009)	(94,093,555,095)	(11,229,764,867)	(242,738,551,306)
순확정급여부채의 재측정요소	(163,085,781)	(3,463,414,292)	(2,112,352,723)	(6,510,469,722)
관계기업 순확정급여부채의 재측정요소 중 지분해당액	443,282,928	474,979,113	(36,184,515)	(149,568,470)
기타포괄손익-공정가치 금융자산 평가손익	(147,033,337,500)	(123,508,003,500)	(12,938,933,700)	(319,944,542,400)
관련 법인세 효과	37,684,231,344	32,402,883,584	3,857,706,071	83,866,029,286
후속적으로 당기손익으로 재분류되는 항목	12,954,616,115	23,799,465,545	(3,241,404,619)	(2,024,089,293)

파생상품자산·부채평가손익	(7,656,187,217)	(13,251,887,293)	1,925,111,296	(3,367,985,046)
지분법자본변동	(211,471,816)	(159,573,334)	(939,426,457)	(914,958,310)
해외사업환산손익	18,788,172,846	33,758,801,389	(3,952,731,163)	1,183,621,976
관련 법인세효과	2,034,102,302	3,452,124,783	(274,358,295)	1,075,232,087
분기 세후 기타포괄손익	(96,114,292,894)	(70,294,089,550)	(14,471,169,486)	(244,762,640,599)
분기 총포괄손익	16,258,176,557	85,182,893,546	179,972,206,422	169,065,021,456
분기 총포괄손익의 귀속				
지배기업소유주지분	13,908,898,597	83,843,440,139	177,146,078,955	156,038,828,803
비지배주지분	2,349,277,960	1,339,453,407	2,826,127,467	13,026,192,653

연결 자본변동표

제 9 기 3분기 2019.01.01 부터 2019.09.30 까지

제 8 기 3분기 2018.01.01 부터 2018.09.30 까지

(단위 : 원)

	자본							
	지배기업 소유주 귀속분						비지배지분	자본 합계
	자본금	주식발행초과금	신종자본증권	이익잉여금	기타자본항목	지배기업 소유주 귀속 분 합계		
2018.01.01 (기초자본)	139,379,095,000	4,193,533,807,329	378,968,900,000	2,464,884,107,225	1,064,904,872,821	8,241,670,782,375	529,731,168,563	8,771,401,950,938
회계정책의 변경효과								
수정 후 기초자본	139,379,095,000	4,193,533,807,329	378,968,900,000	2,464,884,107,225	1,064,904,872,821	8,241,670,782,375	529,731,168,563	8,771,401,950,938
분기손이익				400,706,696,458		400,706,696,458	13,120,965,597	413,827,662,055
기타포괄손익	기타포괄손익-공정가치 금융 자산 평가				(237,718,795,003)	(237,718,795,003)		(237,718,795,003)
	파생상품자산·부채평가				(2,502,786,196)	(2,502,786,196)	249,473	(2,502,536,723)
	순확정급여부채의 재측정요소			(4,808,748,955)		(4,808,748,955)	(99,420,666)	(4,908,169,621)
	관계기업 순확정급여부채 재 측정요소 중 지분해당액			(111,586,682)		(111,586,682)		(111,586,682)
	지분법자본변동				(709,572,795)	(709,572,795)	4,398,249	(705,174,546)
	해외사업환산손익				1,183,621,976	1,183,621,976		1,183,621,976
	총 기타포괄손익				(4,920,335,637)	(239,747,532,018)	(244,667,867,655)	(94,772,944)
총포괄손익				395,786,360,821	(239,747,532,018)	156,038,828,803	13,026,192,653	169,065,021,456
소유주와의 거래	연차배당			(48,762,313,250)		(48,762,313,250)	(15,879,252,357)	(64,641,565,607)
	신종자본증권의 발행(상환)							
	신종자본증권의 배당			(10,183,273,965)		(10,183,273,965)	(2,407,414,382)	(12,590,688,347)
	사업결합으로 인한 변동						114,433,833,442	114,433,833,442
	자기주식의 취득							
	기타				(1,499,785,888)	(7,196,646,087)	(8,696,431,975)	21,183,571,239
소유주와의 거래 총액				(60,445,373,103)	(7,196,646,087)	(67,642,019,190)	117,330,737,942	49,688,718,752
2018.09.30 (기말자본)	139,379,095,000	4,193,533,807,329	378,968,900,000	2,800,225,094,943	817,960,694,716	8,330,067,591,988	660,088,099,158	8,990,155,691,146
2019.01.01 (기초자본)	139,379,095,000	4,193,533,807,329	378,968,900,000	2,772,675,687,942	687,758,877,089	8,172,316,367,360	685,179,955,380	8,857,496,322,740
회계정책의 변경효과				(62,372,219,367)		(62,372,219,367)	(914,514,267)	(63,286,733,634)
수정 후 기초자본	139,379,095,000	4,193,533,807,329	378,968,900,000	2,710,303,468,575	687,758,877,089	8,109,944,147,993	684,265,441,113	8,794,209,589,106
분기손이익				153,128,025,412		153,128,025,412	2,348,957,684	155,476,983,096
기타포괄손익					(91,766,446,600)	(91,766,446,600)		(91,766,446,600)

	자산 평가								
	파생상품자산·부채평가					(9,865,661,750)	(9,865,661,750)	(3,514,900)	(9,869,176,650)
	순확정급여부채의 재측정요소				(1,442,213,825)		(1,442,213,825)	(1,237,699,324)	(2,679,913,149)
	관계기업 순확정급여부채 재측정요소 중 지분해당액				352,828,839		352,828,839	(24,185)	352,804,654
	지분법자본변동					(143,772,812)	(143,772,812)	53,613,618	(90,159,194)
	해외사업환산손익					33,580,680,875	33,580,680,875	178,120,514	33,758,801,389
총 기타포괄손익					(1,089,384,986)	(68,195,200,287)	(69,284,585,273)	(1,009,504,277)	(70,294,089,550)
총포괄손익					152,038,640,426	(68,195,200,287)	83,843,440,139	1,339,453,407	85,182,893,546
소유주와의 거래	연차배당				(55,728,358,000)		(55,728,358,000)	(23,108,340,169)	(78,836,698,169)
	신종자본증권의 발행(상환)			398,749,480,000			398,749,480,000	(9,939,664,545)	388,809,815,455
	신종자본증권의 배당				(16,466,605,468)		(16,466,605,468)	(3,563,729,837)	(20,030,335,305)
	사업결합으로 인한 변동					525,705,850,614	525,705,850,614	288,437,793,202	814,143,643,816
	자기주식의 취득					(70,817,356,100)	(70,817,356,100)		(70,817,356,100)
	기타				(3,555,619,267)	(157,251,625,586)	(160,807,244,853)	470,332,839,822	309,525,594,969
소유주와의 거래 총액				398,749,480,000	(75,750,582,735)	297,636,868,928	620,635,766,193	722,158,898,473	1,342,794,664,666
2019.09.30 (기말자본)	139,379,095,000	4,193,533,807,329	777,718,380,000	2,786,591,526,266	917,200,545,730	8,814,423,354,325	1,407,763,792,993	10,222,187,147,318	

연결 현금흐름표

제 9 기 3분기 2019.01.01 부터 2019.09.30 까지
제 8 기 3분기 2018.01.01 부터 2018.09.30 까지

(단위 : 원)

	제 9 기 3분기	제 8 기 3분기
영업활동 현금흐름		
영업으로부터 창출된 현금흐름	1,006,082,666,121	1,083,555,452,198
이자의 지급	(102,268,697,279)	(62,553,251,421)
이자의 수취	9,664,947,046	4,985,394,389
배당금의 수령	64,954,010,449	24,996,733,750
법인세의 납부	(99,048,527,210)	(43,355,269,394)
영업활동으로부터의 순현금유입	879,384,399,127	1,007,629,059,522
투자활동 현금흐름		
단기대여금의 감소	74,510,000	52,660,000
장기대여금의 감소	19,285,740	42,500,080
장단기금융상품의 증가	(617,631,575,705)	(93,932,766,605)
장단기금융상품의 감소	154,317,252,674	38,792,033,008
유형자산의 처분	133,850,050,504	195,857,270,937
유형자산의 취득	(659,244,002,627)	(637,310,539,297)
투자부동산의 처분		158,141,084,746
투자부동산의 취득	(31,167,563,812)	(111,036,772,579)
무형자산의 처분	28,689,702	1,568,985,789
무형자산의 취득	(14,925,627,243)	(12,417,011,209)
사용권자산의 취득	(517,331,696)	

당기손익-공정가치측정 금융상품의 취득	(499,999,500)	
관계기업 및 공동기업투자의 취득	(60,882,610,000)	(142,897,386,130)
종속기업처분으로 인한 현금의 증가	113,451,284	14,084,413,390
종속기업 추가취득으로 인한 현금의 감소		(7,486,160,938)
사업결합으로 인한 현금의 증가	86,027,060,586	42,648,871,899
사업결합으로 인한 현금의 감소	(204,836,600,021)	(17,575,048,600)
투자활동으로부터의 순현금유출	(1,215,275,010,114)	(571,467,865,509)
재무활동 현금흐름		
차입금의 증가	2,339,298,260,893	1,101,356,523,292
차입금의 감소	(2,257,374,263,471)	(1,397,397,280,563)
파생상품의 정산	16,544,060,136	789,988,382
신종자본증권의 발행	438,609,750,000	
신종자본증권의 상환	(49,799,934,545)	
배당금의 지급	(78,831,443,540)	(64,638,083,398)
신종자본증권 배당금의 지급	(17,381,571,546)	(12,618,664,382)
리스부채의 상환	(177,147,499,174)	(51,879,048)
자기주식의 취득	(68,458,534,500)	
기타재무활동으로 인한 현금의 유출	(381,866)	
비지배지분의 증감	694,775,649,789	24,916,375,925
재무활동으로부터의 순현금유입(유출)	840,234,092,176	(347,643,019,792)
현금및현금성자산의 순증가	504,343,481,189	88,518,174,221
기초 현금및현금성자산	283,668,035,952	223,772,356,829
현금및현금성자산에 대한 환율변동효과	9,355,784,234	5,342,382,576
분기말 현금및현금성자산	797,367,301,375	317,632,913,626
처분집단으로 분류된 현금및현금성자산		(146,623,128)
분기말 연결재무상태표상 현금및현금성자산	797,367,301,375	317,486,290,498

3. 연결재무제표 주석

제9기 3분기 2019년 1월 1일 부터 2019년 9월 30일 까지

제8기 3분기 2018년 1월 1일 부터 2018년 9월 30일 까지

주식회사 이마트와 그 종속기업

1. 일반사항 :

기업회계기준서 제1110호 '연결재무제표'에 의한 지배기업인 주식회사 이마트(이하 "회사")와 주식회사 신세계푸드 등 종속기업(이하 주식회사 이마트와 그 종속기업을 일괄하여 "연

결회사")을 연결대상으로 하고, 주식회사 신세계아이앤씨 등 관계기업 및 공동기업을 지분법 적용대상으로 하여 연결재무제표를 작성하였습니다.

가. 회사의 개요 -

주식회사 이마트(이하 "회사"라 함)는 2011년 5월 1일을 분할기준일로 주식회사 신세계의 대형마트부문이 인적분할되어 설립되었습니다. 회사의 본점은 서울특별시 성동구 뚝섬로 377에 위치하고 있으며 보고기간종료일 현재 대형마트(E-Mart) 159개점의 매장을 보유하고 있습니다.

회사는 2011년 6월 10일에 한국거래소에 주권을 재상장하였으며, 보고기간종료일 현재 대주주인 이명희 회장 외 2인이 발행주식총수의 28.56%를 보유하고 있습니다.

나. 종속기업의 현황 -

(1) 보고기간종료일 현재 회사의 종속기업 중 연결재무제표 작성 대상에 포함된 종속기업의 현황은 다음과 같습니다.

소재지	종속기업명	지분율(%)	업종	결산일
국내	주식회사 신세계조선호텔	99.9	관광호텔업	12월 31일
	주식회사 신세계푸드(*1)	55.5	단체급식·외식사업 및 식품유통업	12월 31일
	주식회사 신세계엘앤비	100.0	주류 도매업	12월 31일
	주식회사 이마트에브리데이	99.3	소형마트	12월 31일
	주식회사 신세계영랑호리조트	100.0	리조트 운영	12월 31일
	주식회사 신세계프라퍼티(*2)	100.0	부동산업	12월 31일
	주식회사 이마트24	100.0	편의점 프랜차이즈 가맹점	12월 31일
	주식회사 스타필드청라(*2)	99.9	부동산업	12월 31일
	세린식품 주식회사(*3)	100.0	제조업	12월 31일
	스무디킹코리아 주식회사(*3)	100.0	비알콜성음료사업	12월 31일
	주식회사 제주소주	100.0	주류제조 및 판매업	12월 31일
	주식회사 제이원(*4)	-	생수제조	12월 31일
	주식회사 스타필드고양(*2)	51.0	부동산업	12월 31일
	에스피청주전문투자형사모부동산투자회사(*2)	99.3	부동산업	12월 31일
	에스피대치전문투자형사모부동산투자신탁1호(*2)	99.8	부동산업	12월 31일
	에스피성수이든전문투자형사모투자신탁제4호(*2)	99.7	부동산업	12월 31일
	신세계건설 주식회사(*5)	42.7	건설·서비스업	12월 31일
	일렉트로맨문화산업 전문회사(유)	100.0	영화 기획 및 제작, 배급	12월 31일
	주식회사 에스에스지닷컴(*6)	50.1	무점포 소매업	12월 31일
	주식회사 신세계페이먼츠(*7)	100.0	전자지급결제 대행업	12월 31일
중국	상하이매트무역유한공사	100.0	수출입·도소매업	12월 31일
미국	E-MART AMERICA, INC.	100.0	수출입·도소매업	12월 31일
	CHANG TUH CORPORATION(*8)	100.0	제조업	12월 31일
	PK RETAIL HOLDINGS, INC.	100.0	소매유통업	12월 31일
	GOOD FOOD HOLDINGS, LLC(*9)	100.0	소매유통업	12월 31일
	METROPOLITAN MARKET, LLC(*10)	100.0	소매유통업	12월 31일
	NEW BRISTOL FARMS, INC.(*10)	100.0	소매유통업	12월 31일
	BRISTOL FARMS, INC.(*11)	100.0	소매유통업	12월 31일
베트남	E-MART VIETNAM CO., LTD.	100.0	대형마트	12월 31일

(*1) 회사의 종속기업인 주식회사 신세계조선호텔이 보유한 주식회사 신세계푸드의 지분(8.60%)을 포함하였습니다.

(*2) 회사의 종속기업인 주식회사 신세계프라퍼티가 주식회사 스타필드청라의 지분 99.98%, 주식회사 스타필드고양의 지분 51.0%, 에스피청주전문투자형사모부동산투자회사의 지분 99.3%와 에스피대치전문투자형사모부동산투자신탁1호의 지분 99.8%, 에스피성수이든전문투자형사모투자신탁제4호의 지분 99.7%를 보유하고 있습니다.

(*3) 회사의 종속기업인 주식회사 신세계푸드가 세린식품 주식회사, 스무디킹코리아 주식회사의 지분 100.0%를 보유하고 있습니다.

(*4) 회사의 종속기업인 주식회사 신세계푸드가 당분기 중 주식회사 제이원의 지분

100.0%를 제3자에 매각함에 따라 종속기업에서 제외되었습니다.

(*5) 연결회사는 신세계건설 주식회사의 소유지분율은 과반수 미만이나, 나머지 주주 지분의 분산정도 및 과거 주주총회에서 의결 양상 등을 고려하여 실질지배력이 있는 것으로 판단하고 종속기업으로 분류하였습니다.

(*6) 회사의 종속기업인 주식회사 이마트몰은 2019년 1월 11일 이사회결의에 따라 주식회사 신세계몰을 흡수합병하기로 결정하여 2019년 3월 1일을 합병기일로 하여 주식회사 신세계몰을 흡수합병하였으며 주식회사 에스에스지닷컴으로 사명을 변경하였습니다.

(*7) 회사의 종속기업인 주식회사 이마트몰이 주식회사 신세계몰을 흡수합병하여 주식회사 신세계페이먼츠의 지분 100.0%를 보유하게 되었으며, 주식회사 신세계페이먼츠는 2019년 3월 1일자로 공동기업에서 종속기업으로 분류를 변경하였습니다.

(*8) 회사의 종속기업인 E-MART AMERICA, INC.는 CHANG TUH CORPORATION의 지분 100.0%를 회사의 종속기업인 주식회사 신세계푸드에 매각하였습니다.

(*9) 회사의 종속기업인 PK RETAIL HOLDINGS, INC.가 당분기 중 GOOD FOOD HOLDINGS, LLC의 지분 100.0%를 신규취득하여 종속기업으로 편입되었습니다.

(*10) 회사의 종속기업인 GOOD FOOD HOLDINGS, LLC가 METROPOLITAN MARKET, LLC, NEW BRISTOL FARMS, INC.의 지분 100.0%를 보유하고 있습니다.

(*11) 회사의 종속기업인 NEW BRISTOL FARMS, INC.가 BRISTOL FARMS, INC.의 지분 100.0%를 보유하고 있습니다.

(2) 보고기간종료일 현재 연결대상 종속기업의 요약재무상태표와 동일로 종료되는 회계연도의 요약포괄손익계산서는 다음과 같습니다(단위: 백만원).

(당분기)

종속기업명	자산	부채	매출	분기순손익	분기총포괄손익
주식회사 신세계조선호텔	501,384	417,983	147,581	(21,078)	(24,028)
주식회사 신세계푸드	726,215	402,221	970,571	8,968	9,067
주식회사 신세계엘앤비	71,382	52,520	76,267	391	381
주식회사 이마트에브리데이	648,926	530,041	927,182	8,372	7,864
주식회사 신세계명랑호리조트	54,378	27,487	5,561	(1,852)	(1,852)
주식회사 신세계프라퍼티	1,976,021	849,180	105,887	2,053	2,047
주식회사 이마트24	405,907	332,503	985,088	(18,916)	(19,008)
주식회사 스타필드청라	132,280	2,162	-	(2,004)	(2,004)
세린식품 주식회사	12,116	4,184	15,810	484	484
스무디킹코리아 주식회사	13,871	6,733	11,875	(439)	(439)
주식회사 제주소주	26,951	6,942	3,559	(9,390)	(9,390)
주식회사 제이원(*1)	-	-	-	(219)	(219)
주식회사 스타필드고양	787,652	81,764	68,671	15,345	15,337
에스피청주전문투자형사모부동산투자회사	39,911	743	-	(933)	(933)
에스피대치전문투자형사모부동산투자신탁1호	66,167	18,259	1,952	1,010	1,010
에스피성수이든전문투자형사모투자신탁제4호	34,869	50	34	(271)	(271)
신세계건설 주식회사	793,574	599,997	748,329	13,396	13,396
주식회사 에스에스지닷컴	2,029,197	535,479	610,912	(32,385)	(34,943)
주식회사 신세계페이먼츠(*2)	48,350	44,718	33,105	822	822
일렉트로맨문화산업 전문회사(유)	1,011	1,008	-	(4)	(4)
상해이매득무역유한공사	1,442	156	1,393	120	160
E-MART AMERICA, INC.	3,854	1,261	16,651	(388)	(274)
CHANG TUH CORPORATION	9,356	296	1,210	(156)	(145)
PK RETAIL HOLDINGS, INC.	351,778	947	-	(1,118)	23,388
GOOD FOOD HOLDINGS, LLC(*3)	444,596	269,353	507,668	(9,266)	1,388
E-MART VIETNAM CO., LTD	139,913	7,099	54,288	726	9,930

(*1) 매각일 이전의 경영성과를 포함하고 있습니다.

(*2) 지배력 획득일 이후의 경영성과를 포함하고 있습니다.

(*3) GOOD FOOD HOLDINGS, LLC 및 그 종속기업이 포함된 중간지배기업의 연결재무정보입니다.

(전분기)

종속기업명	자산	부채	매출	분기순손익	분기총포괄손익
주식회사 신세계조선호텔	298,919	166,077	137,112	(14,039)	(19,073)
주식회사 신세계푸드	591,470	261,827	953,091	15,148	14,944
주식회사 신세계엘앤비	49,457	30,551	63,489	1,168	1,168
주식회사 이마트에브리데이	450,660	321,600	887,495	8,072	8,029
주식회사 신세계영랑호리조트	54,933	26,172	6,030	(1,115)	(1,115)
주식회사 신세계프라퍼티	1,193,024	106,524	67,581	(4,692)	(4,735)
주식회사 이마트24	283,131	181,555	750,915	(29,718)	(29,862)
주식회사 스타필드청라	124,878	2,733	-	8,561	8,561
세린식품 주식회사	12,680	5,564	15,174	414	414
스무디킹코리아 주식회사	12,516	4,402	13,438	(79)	(79)
주식회사 제주소주	28,832	5,870	3,291	(9,541)	(9,541)
주식회사 제이원	6,251	2,146	-	(759)	(759)
주식회사 스타필드고양	811,315	84,120	67,641	15,285	15,277
주식회사 신세계면세점글로벌(*1)	-	-	75,757	(5287)	(5,287)
에스피청주전문투자형사모부동산투자회사	40,513	397	400	(167)	(167)
에스피대치전문투자형사모부동산투자신탁1호	63,412	15,539	1,004	546	546
신세계건설 주식회사(*2)	772,576	605,894	287,068	4,644	4,644
일렉트로맨문화산업 전문회사(유)	10	-	-	-	-
무석이매득구물중심유한공사	22,983	880	486	(2,461)	(2,659)
상해이매득무역유한공사	19,053	18,094	2,043	(269)	(274)
E-MART AMERICA, INC.	9,103	1,923	17,929	(319)	(52)
CHANG TUH CORPORATION	2,060	163	921	108	488
PK RETAIL HOLDINGS, INC.	650	56	-	(72)	(81)
E-MART VIETNAM CO., LTD	126,869	5,862	44,870	296	1,374

(*1) 2018년 1월 1일부터 매각일까지의 경영성과를 포함하고 있습니다.

(*2) 지배력 획득일 이후의 경영성과를 포함하고 있습니다.

(3) 당분기 중 신규로 연결재무제표에 포함된 종속기업은 다음과 같습니다.

소재지	회사명	사유
국내	주식회사 신세계페이먼트	종속기업의 단계적취득
미국	GOOD FOOD HOLDINGS, LLC	종속기업의 지분취득
	METROPOLITAN MARKET, LLC	종속기업의 지분취득
	NEW BRISTOL FARMS, INC.	종속기업의 지분취득
	BRISTOL FARMS, INC.	종속기업의 지분취득

(4) 당분기 중 연결재무제표에서 제외된 종속기업은 다음과 같습니다.

소재지	회사명	사유
국내	주식회사 제이원	종속기업의 매각

2. 중요한 회계정책 :

2.1 연결재무제표 작성기준

연결회사의 2019년 9월 30일로 종료하는 9개월 보고기간에 대한 분기연결재무제표는 기업회계기준서 제1034호 "중간재무보고"에 따라 작성되었습니다. 이 분기연결재무제표는 보고기간말인 2019년 9월 30일 현재 유효하거나 조기 도입한 한국채택국제회계기준에 따라 작성되었습니다.

(1) 연결회사가 채택한 제·개정 기준서

연결회사는 2019년 1월 1일로 개시하는 회계기간부터 다음의 제·개정 기준서 및 해석서를 신규로 적용하였습니다.

- 기업회계기준서 제1116호 '리스' 제정

기업회계기준서 제1116호 '리스'는 기업회계기준서 제1017호 '리스'를 대체합니다. 기업회계기준서 제1116호에서는 단일 리스이용자 모형을 도입하여 리스기간이 12개월을 초과하고 기초자산이 소액이 아닌 모든 리스에 대하여 리스이용자가 자산과 부채를 인식하도록 요구합니다. 리스이용자는 사용권자산과 리스료 지급의무를 나타내는 리스부채를 인식해야 합니다.

연결회사는 기업회계기준서 제1116호 '리스'의 도입 결과 회계정책을 변경하였습니다. 기업회계기준서 제1116호의 경과 규정에 따라 변경된 회계정책을 소급 적용하였고, 최초 적용으로 인한 누적효과는 최초 적용일인 2019년 1월 1일에 반영하였습니다. 비교 표시된 전기 연결재무제표는 재작성되지 않았습니다. 리스 기준서와 새로운회계정책의 도입 영향은 주석 23에서 설명하고 있습니다.

- 기업회계기준서 제1109호 '금융상품' 개정

부의 보상을 수반하는 일부 중도상환 가능한 금융자산을 상각후원가로 측정될 수 있도록 개정하였으며, 상각후원가로 측정되는 금융부채가 조건변경 되었으나 제거되지는 않은 경우 변경으로 인한 효과는 당기손익으로 인식되어야 합니다. 해당 기준서의개정이 연결재무제표에 미치는 중요한 영향은 없습니다.

- 기업회계기준서 제1019호 '종업원급여' 개정

확정급여제도의 변경으로 제도의 개정, 축소, 정산이 되는 경우 제도의 변경 이후 회계기간의 잔여기간에 대한 당기근무원가 및 순이자율 산정하기 위해 순확정급여부채(자산)의 재측정에 사용된 가정을 사용합니다. 또한, 자산인식상한의 영향으로 이전에 인식하지 않은 초과적립액의 감소도 과거근무원가나 정산손익의 일부로 당기손익에 반영합니다. 해당 기준서의 개정이 연결재무제표에 미치는 중요한 영향은 없습니다.

- 기업회계기준서 제1028호 '관계기업과 공동기업에 대한 투자' 개정

관계기업이나 공동기업에 대한 다른 금융상품(지분법을 적용하지 않는 금융상품)이 기업회계기준서 제1109호의 적용 대상임을 명확히 하였으며, 관계기업이나 공동기업에 대한 순투자의 일부를 구성하는 장기투자지분의 손상 회계처리에 대해서는 기업회계기준서 제1109호를 우선하여 적용하도록 개정하였습니다. 해당 기준서의 개정이 연결재무제표에 미치는 중요한 영향은 없습니다.

- 기업회계기준해석서 제2123호 '법인세 처리의 불확실성' 제정

제정된 해석서는 기업이 적용한 법인세 처리를 과세당국이 인정할지에 대한 불확실성이 존재하는 경우 당기법인세와 이연법인세 인식 및 측정에 적용하며, 법인세 처리불확실성의 회계단위와 재평가가 필요한 상황 등에 대한 지침을 포함하고 있습니다. 해당 해석서의 제정이 연결재무제표에 미치는 중요한 영향은 없습니다.

① 기업회계기준서 제1103호 '사업결합'

공동영업과 관련된 자산에 대한 권리와 부채에 대한 의무를 보유하다가 해당 공동영업(사업의 정의 충족)에 대한 지배력을 획득하는 것은 단계적으로 이루어지는 사업결합이므로 취득자는 공동영업에 대하여 이전에 보유하고 있던 지분 전부를 재측정합니다. 해당 기준서의 개정이 연결재무제표에 미치는 중요한 영향은 없습니다.

② 기업회계기준서 제1111호 '공동약정'

공동영업에 참여는 하지만 공동지배력을 보유하지 않은 공동영업 당사자가 공동영업에 대한 공동지배력을 획득하는 경우 공동영업에 대하여 이전에 보유하고 있던 지분은 재측정하지 않습니다. 해당 기준서의 개정이 연결재무제표에 미치는 중요한 영향은 없습니다.

③ 기업회계기준서 제1012호 '법인세'

기업회계기준서 제1012호 문단 57A의 규정(배당의 세효과 인식시점과 인식항목을 규정)은 배당의 법인세효과 모두에 적용되며, 배당의 법인세효과를 원래 인식하였던 항목에 따라 당기손익, 기타포괄손익 또는 자본으로 인식하도록 개정되었습니다. 해당 기준서의 개정이 연결재무제표에 미치는 중요한 영향은 없습니다.

④ 기업회계기준서 제1023호 '차입원가'

적격자산을 의도된 용도로 사용(또는 판매) 가능하게 하는 데 필요한 대부분의 활동이 완료되면, 해당 자산을 취득하기 위해 특정 목적으로 차입한 자금을 일반차입금에 포함한다는 사실을 명확히 하였습니다. 해당 기준서의 개정이 연결재무제표에 미치는 중요한 영향은 없습니다.

(2) 연결회사가 적용하지 않은 제·개정 기준서 및 해석서

연결회사가 제정 또는 공표됐으나 2019년 1월 1일 이후 시작하는 회계연도에 시행일이 도래하지 않았고, 조기 적용하지 않은 제·개정 기준서 및 해석서는 없습니다.

2.2 회계정책

중간연결재무제표의 작성에 적용된 유의적 회계정책과 계산방법은 주식 2.1(1)에서 설명하는 제·개정 기준서의 적용으로 인한 변경 및 아래 문단에서 설명하는 사항을 제외하고는 전기 연결재무제표 작성에 적용된 회계정책이나 계산방법과 동일합니다.

중간기간의 법인세비용은 전체 회계연도에 대해서 예상되는 최선의 가중평균연간법인세율, 즉 추정평균연간유효법인세율을 중간기간의 세전이익에 적용하여 계산합니다.

연결회사는 2017년 중 지배기업과 국내 종속기업이 경제적으로 결합될 경우 해당 지배기업과 국내 종속기업을 하나의 과세단위로 보아 소득을 통산하여 법인세를 납부하는 연결납세제도를 도입하였습니다. 연결회사는 추정평균연간유효법인세율 산정 시 연결납세제도 도입에 따른 과세단위를 고려하여 산정하였습니다.

3. 중요한 회계추정 및 가정 :

연결회사는 미래에 대하여 추정 및 가정을 하고 있습니다. 추정 및 가정은 지속적으로 평가되며, 과거 경험과 현재의 상황에서 합리적으로 예측가능한 미래의 사건과 같은 다른 요소들을 고려하여 이루어집니다. 이러한 회계추정은 실제 결과와 다를 수도 있습니다.

요약분기연결재무제표 작성시 사용된 중요한 회계추정 및 가정은 법인세비용을 결정하는데 사용된 추정의 방법과 기업회계기준서 제1116호 도입으로 인한 회계추정 및 가정을 제외하고는 전기 연결재무제표의 작성시 적용된 회계추정 및 가정과 동일합니다.

4. 재무위험관리 :

4.1 재무위험관리요소

연결회사는 여러 활동으로 인하여 시장위험, 신용위험 및 유동성 위험과 같은 다양한금융 위험에 노출되어 있습니다.

중간연결재무제표는 연차연결재무제표에서 요구되는 모든 재무위험관리와 공시사항을 포함하지 않으므로 2018년 12월 31일의 연차연결재무제표를 참고하시기 바랍니다.

연결회사의 위험관리부서 및 기타 위험관리정책에는 전기말 이후 중요한 변동사항이 없습니다.

4.2 유동성 위험

전기말과 비교하여 금융부채에 대한 계약상 할인되지 않은 현금흐름에 대한 중요한 변동은 없습니다.

4.3 공정가치 측정

4.3.1 공정가치 서열체계

연결회사는 재무상태표에 공정가치로 측정되는 금융상품에 대하여 공정가치 측정에 사용된 투입변수에 따라 다음과 같은 공정가치 서열체계로 분류하였습니다.

- Level 1 : 동일한 자산이나 부채에 대한 시장 공시가격
- Level 2 : 시장에서 관측가능한 투입변수를 활용한 공정가치
(단, Level 1에 포함된 공시가격은 제외)
- Level 3 : 관측가능하지 않은 투입변수를 활용한 공정가치

보고기간종료일 현재 공정가치로 측정되거나 공정가치가 공시되는 연결회사 금융상품의 공정가치 서열체계에 따른 수준별 공시는 다음과 같습니다(단위: 백만원).

구 분	2019.9.30			
	Level 1	Level 2	Level 3	합 계
자산				
- 기타포괄손익-공정가치 금융자산	836,326	-	13,502	849,828
- 당기손익-공정가치 금융자산	-	-	12,328	12,328
- 단기파생상품자산	-	6,843	-	6,843
- 장기파생상품자산	-	23,826	2,443	26,269
합 계	836,326	30,669	28,273	895,268
부채				
- 장기파생상품부채	-	591	-	591
구 분	2018.12.31			
	Level 1	Level 2	Level 3	합 계
자산				
- 기타포괄손익-공정가치 금융자산	959,834	-	13,502	973,336
- 당기손익-공정가치 금융자산	-	-	11,828	11,828
- 단기파생상품자산	-	-	327	327
- 장기파생상품자산	-	1	1,559	1,560
합 계	959,834	1	27,216	987,051
부채				
- 단기파생상품부채	-	9,198	-	9,198
- 장기파생상품부채	-	9,641	-	9,641
합 계	-	18,839	-	18,839

당분기 중 연결회사의 금융자산과 금융부채의 공정가치에 영향을 미치는 사업환경 및 경제적인 환경의 유의적인 변동은 없습니다.

4.3.2 가치평가기법 및 투입변수

연결회사는 공정가치 서열체계에서 Level 2와 Level 3으로 분류되는 반복적인 공정가치측정치, 비반복적인 공정가치측정치, 공시되는 공정가치에 대하여 다음의 가치평가기법과 투입변수를 사용하고 있습니다.

(단위: 백만원)

구 분	당분기말					
	공정가치	수준	가치평가기법	투입변수	투입변수 범위	투입변수 가중평균
기타포괄손익-공정가치 금융자산						
비상장주식	11,521	3	PBR 상대가치평가	기준주가	8,994원	해당사항 없음
				PBR	1.32배	해당사항 없음
	현금흐름할인법		매출성장률	16.68%~49.12%	26.44%	
			영업이익률	5.15%~6.78%	5.86%	
			할인율	12.28%~13.39%	12.84%	
1,974	당기손익-공정가치 금융자산					
출자금	9,708	3	자산접근법	순자산가액	해당사항없음	해당사항없음
	2,120	3	배당현금할인모형 (DDM)	예상통행량	100%	해당사항없음
				예상물가상승률	2.28%	해당사항없음
				가중평균할인률	11.03%	해당사항없음
파생상품						
통화스왑	30,638	2	현금흐름할인법	환율	해당사항 없음	해당사항 없음
이자율스왑	(591)			이자율	해당사항 없음	해당사항 없음
기타파생상품자산(*)	2,443	3	현금흐름할인법	할인율	2.78% ~ 5.55%	4.17%

(*) 연결회사는 당분기 및 전기 중 수익증권을 기초자산으로 하는 정산계약을 체결하였으며, 이에 대하여 독립적인 외부평가기관의 전문가적인 판단에 근거한 합리적인 평가모형과 적절한 추정치를 사용하여 산정한 금액을 공정가치로 보아 공정가치 평가를 수행하였습니다. 외부평가기관의 공정가치 산정시 사용한 평가모형은 현금흐름할인모형으로서 정산시점의 기대현금흐름을 현재가치로 할인하여 평가하였습니다.

4.3.3 Level 3으로 분류된 공정가치 측정치의 가치평가과정

연결회사는 재무보고 목적의 공정가치 측정을 담당하는 별도 팀을 운영하고 있으며 이러한 공정가치 측정치는 Level 3으로 분류되는 공정가치 측정치를 포함하고 있습니다. 공정가치 측정을 담당하는 팀은 회사의 재무담당이사에게 직접 보고하며 매 분기보고일정에 맞추어 공정가치 평가과정 및 그 결과에 대해 재무담당이사와 협의합니다.

5. 영업부문정보 :

연결회사는 시장 및 판매방법의 특징 등을 고려한 부문별 경영성과를 적절히 관리하기 위하여 영업부문을 구분하여 관리하고 있으며, 영업부문별 주요 정보는 다음과 같습니다.

가. 영업부문에 대한 일반정보 -

부 문	주요 사업의 내용	회사와 종속기업 현황
유통업	대형·소형마트 및 도소매	주식회사 이마트
		주식회사 이마트에브리데이
		주식회사 이마트24
		주식회사 신세계프라퍼티
		주식회사 스타필드청라
		주식회사 스타필드고양
		에스피청주전문투자형사모부동산투자회사
		에스피대치전문투자형사모부동산투자신탁1호
		에스피성수이든전문투자형사모투자신탁제4호
		일렉트로맨문화산업전문회사
		주식회사 에스에스지닷컴
		주식회사 신세계페이먼츠
호텔·리조트업	객실판매 및 식·음료판매 리조트 운영 등	주식회사 신세계조선포텔
		주식회사 신세계영랑호리조트
식음료업	단체급식·외식사업 및 식품유통업	주식회사 신세계푸드
		세린식품 주식회사
		스무디킹코리아 주식회사
		주식회사 신세계엘앤비
		주식회사 제주소주
건설레저업	건설·서비스업	신세계건설 주식회사
해외사업	대형·소형마트 및 도소매	상해이매득무역유한공사
		E-MART AMERICA, INC.
		CHANG TUH CORPORATION
		E-MART VIETNAM CO., LTD.
		PK RETAIL HOLDINGS INC.
		GOOD FOOD HOLDINGS, LLC
		METROPOLITAN MARKET, LLC
		NEW BRISTOL FARMS, INC.
BRISTOL FARMS, INC.		

나. 영업부문의 재무현황(단위: 백만원) -

(1) 당분기

구 분	유통업(*1)	호텔·리조트업	식음료업(*2)	건설레저업	해외사업	내부거래조정	합 계
순매출액	12,626,628	153,142	1,078,082	748,329	580,412	(956,893)	14,229,700
감가상각비(*3)	540,606	20,591	39,969	10,611	33,474	(16,015)	629,236
무형자산상각비	14,802	548	1,247	1,135	289	1,631	19,652
영업손익	208,340	(14,863)	9,064	17,607	(16,353)	(43,173)	160,622
총자산	21,530,357	555,762	852,317	793,574	760,640	(3,448,649)	21,044,001
총부채	9,198,782	445,469	473,598	599,997	279,750	(175,782)	10,821,814

(*1) 당분기 중 주식회사 신세계페이먼츠가 종속기업으로 편입됨에 따라 유통업부문에 추가되었습니다. 지배력 획득일 이후의 경영성과만 포함되어 있습니다.

(*2) 당분기 중 매각한 주식회사 제이원의 매각일 전까지의 경영성과가 포함되어 있습니다.

(*3) 사용권자산상각비가 포함되어 있습니다.

(2) 전분기

구 분	유통업(*1)	호텔·리조트업	식음료업	건설레저업(*2)	해외사업	중단영업조정	내부거래조정	합 계
순매출액	11,863,361	143,142	1,048,483	287,068	66,242	(76,242)	(508,987)	12,823,066
감가상각비	332,858	8,770	27,446	1,848	1,667	(1,563)	(999)	370,027
무형자산상각비	16,328	454	1,735	326	252	(526)	997	19,567
영업손익	409,190	(6,446)	15,384	6,764	(4,768)	5,879	(24,585)	401,419
총자산	17,790,232	353,852	701,206	772,576	180,719	-	(2,956,766)	16,841,819
총부채	7,078,951	192,250	310,359	605,894	26,978	-	(362,770)	7,851,663

(*1) 전분기 중 매각한 주식회사 신세계면세점글로벌의 매각일 전까지의 경영성과가 포함되어 있습니다.

(*2) 전분기 중 신세계건설 주식회사가 종속기업으로 분류됨에 따라 영업부문에 추가되었습니다. 지배력 획득일 이후의 경영성과만 포함되어 있습니다.

다. 매출활동을 포함한 연결회사의 주된 활동은 대부분 대한민국에서 이루어지고 있으며, 연결회사 매출액의 10% 이상을 차지하는 외부고객은 없습니다.

6. 범주별 금융상품 :

가. 보고기간종료일 현재 범주별 금융상품의 내역은 다음과 같습니다(단위: 백만원).

(1) 당분기말

금융자산	상각후원가 금융자산	당기손익-공정가치 금융자산	기타포괄손익- 공정가치 금융자산	위험회피목적 파생상품	합 계
현금및현금성자산	797,367	-	-	-	797,367
매출채권	468,742	-	-	-	468,742
기타수취채권	177,057	-	-	-	177,057
단기파생상품자산	-	1	-	6,842	6,843
기타단기금융자산	667,935	-	-	-	667,935
당기손익-공정가치 금융자산	-	12,329	-	-	12,329
기타포괄손익- 공정가치금융자산	-	-	849,827	-	849,827
기타장기금융자산	797,090	-	-	-	797,090
장기파생상품자산	-	2,472	-	23,797	26,269
합 계	2,908,191	14,802	849,827	30,639	3,803,459

금융부채	상각후원가로 측정하는 금융부채	위험회피목적 파생상품	기타금융부채(*)	합 계
매입채무	1,261,933	-	-	1,261,933
기타지급채무	686,326	-	-	686,326
단기차입금	1,416,283	-	-	1,416,283
기타단기금융부채	580,230	-	262,381	842,611
장기차입금	2,606,515	-	-	2,606,515
장기파생상품부채	-	591	-	591
기타장기금융부채	472,386	-	1,543,690	2,016,076
합 계	7,023,673	591	1,806,071	8,830,335

(*) 기타금융부채는 범주별 금융부채의 적용을 받지 않는 리스부채 및 금융보증부채를 포함하고 있습니다.

연결회사는 일부 기타포괄손익-공정가치 금융자산과 장기차입금을 제외한 상기 금융상품의 장부가액을 공정가치의 합리적인 근사치로 추정하고 있습니다(주석 4.3.1 참조).

(2) 전기말

금융자산	상각후원가 금융자산	당기손익- 공정가치 금융자산	기타포괄손익- 공정가치 금융자산	합 계
현금및현금성자산	283,668	-	-	283,668
매출채권	472,448	-	-	472,448
기타수취채권	112,511	-	-	112,511
단기파생상품자산	-	327	-	327
기타단기금융자산	188,011	-	-	188,011
당기손익-공정가치 금융자산	-	11,829	-	11,829
기타포괄손익- 공정가치 금융자산	-	-	973,335	973,335
기타장기금융자산	727,236	-	-	727,236
장기파생상품자산	-	1,560	-	1,560
합 계	1,783,874	13,716	973,335	2,770,925

금융부채	상각후원가로 측정하는 금융부채	위험회피목적 파생상품	기타금융부채(*)	합 계
매입채무	1,110,778	-	-	1,110,778
기타지급채무	603,155	-	-	603,155
단기차입금	1,663,905	-	-	1,663,905
단기파생상품부채	-	9,198	-	9,198
기타단기금융부채	545,876	-	846	546,722
장기차입금	2,119,822	-	-	2,119,822
장기파생상품부채	-	9,641	-	9,641
기타장기금융부채	107,356	-	35,240	142,596
합 계	6,150,892	18,839	36,086	6,205,817

(*) 기타금융부채는 범주별 금융부채의 적용을 받지 않는 금융리스부채 및 금융보증부채를 포함하고 있습니다.

연결회사는 일부 기타포괄손익-공정가치 금융자산과 장기차입금을 제외한 상기 금융상품의 장부가액을 공정가치의 합리적인 근사치로 추정하고 있습니다(주석 4.3.1 참조).

나. 금융상품 범주별 순손익 구분(단위: 백만원)

(1) 당분기

금융자산	상각후원가 금융자산	당기손익-공정가치 금융자산	기타포괄손익 -공정가치 금융자산	위험회피목적 파생상품	합 계
평가손익(기타포괄손익)(*)	-	-	(123,508)	(12,833)	(136,341)
평가손익(당기손익)	-	585	-	51,890	52,475
거래손익	-	1,066	-	25,836	26,902
이자수익	31,469	-	-	-	31,469
배당금수익	-	714	31,171	-	31,885
외화환산손익	126	-	-	-	126
외환차손익	4,067	-	-	-	4,067
대손충당금환입	15	-	-	-	15
기타의대손상각비	(73)	-	-	-	(73)
기타의 대손충당금환입	11	-	-	-	11

(*)법인세효과 고려 전 금액입니다.

금융부채	당기손익-공정가치 금융부채	상각후원가로 측정하는 금융부채	위험회피목적 파생상품	기타금융부채	합 계
평가손익(기타포괄손익)(*)	-	-	(419)	-	(419)
평가손익(당기손익)	1	-	-	-	1
거래손익	(70)	-	-	-	(70)
이자비용	-	(69,319)	-	(40,817)	(110,136)
외화환산손익	-	(51,908)	-	-	(51,908)
외환차손익	-	(29,377)	-	-	(29,377)

(*)법인세효과 고려 전 금액입니다.

(2) 전분기

금융자산	상각후원가 금융자산	당기손익- 공정가치 금융자산	기타포괄손익- 공정가치 금융자산	계
평가손익(기타포괄손익) (*)	-	-	(319,945)	(319,945)
평가손익(당기손익)	-	1,650	-	1,650
처분손익(당기손익)	-	50	-	50
거래손익	-	850	-	850
이자수익	20,286	4	-	20,290
배당금수익	-	-	23,525	23,525
외화환산손익	147	-	-	147
외환차손익	676	-	-	676
대손상각비	(242)	-	-	(242)
기타의대손상각비	(748)	-	-	(748)
기타의대손충당금환입	294	-	-	294

(*) 법인세효과 고려 전 금액입니다.

금융부채	상각후원가로 측정하는 금융부채	위험회피목적 파생상품	기타금융부채	계
평가손익(기타포괄손익) (*)	-	(3,368)	-	(3,368)
평가손익(당기손익)	-	23,778	-	23,778
거래손익	-	(7)	-	(7)
이자비용	(59,728)	-	(1,996)	(61,724)
외화환산손익	(23,617)	-	-	(23,617)
외환차손익	(1,284)	-	-	(1,284)

(*) 법인세효과 고려 전 금액입니다.

7. 사용제한금융상품 :

가. 보고기간종료일 현재 사용이 제한된 금융자산 등의 내용은 다음과 같습니다(단위: 백만원).

구분	은행명	금 액		제한사유
		2019.9.30	2018.12.31	
기타단기금융자산	국민은행 외	138,612	107,600	동반성장협력 예치금 및 질권설정 등
기타장기금융자산	신한은행 외	41	41	당좌개설보증금
	KEB하나은행	101	101	질권설정

나. 상기 가. 이외에 당분기말 현재 금융기관 등에 담보로 제공된 금융자산의 내역은 다음과 같습니다(단위: 백만원).

구 분	금 액	제공내역
당기손익-공정가치 금융자산	11,700	(*1)
기타 장단기금융자산	1,652	(*2)
매출채권 및 기타수취채권	4,472	

(*1) 종속기업인 신세계건설 주식회사가 제공받은 공사이행보증과 관련하여 건설공제조합 및 엔지니어링공제조합 출자금(당분기말: 9,580백만원)이 담보로 제공되어 있으며, BTO(Build-Transfer-Operate)출자금(당분기말: 2,120백만원)은 천마산터널(주) 등의 차입금과 관련하여 금융기관에 담보로 제공되어 있습니다.

(*2) 종속기업인 GOOD FOOD HOLDINGS, LLC는 Bank of America에 대한 차입금과 관련하여 매출채권 및 임차보증금 등을 담보로 제공하고 있습니다.

8. 매각예정비유동자산 및 부채

연결회사는 건설레저사업부문에 속하는 신세계건설 주식회사의 투자부동산 보유분을 매각 결정함에 따라 보고기간종료일 현재 관련 자산의 장부가액을 매각예정비유동자산으로 분류하고 있습니다(단위: 백만원).

구 분	당분기말	전기말
매각예정비유동자산	5,500	5,500

9. 유형자산, 투자부동산 및 무형자산 :

가. 당분기와 전분기 중 유형자산, 투자부동산 및 무형자산의 변동 내역은 다음과 같습니다
(단위: 백만원).

(1) 당분기

구 분	유형자산	투자부동산	무형자산
2019년 01월 01일	10,403,866	1,051,641	288,065
회계정책의 변경효과(*)	(112,465)	-	-
수정후 재작성된 금액	10,291,401	1,051,641	288,065
취득 및 자본적지출	611,624	31,382	11,098
사업결합으로 인한 취득	139,472	-	980,967
타계정대체로 인한 증감	(2,508)	(227)	3,652
처분 및 폐기	(136,187)	-	(90)
감가상각 및 상각	(401,653)	(19,020)	(19,652)
손상차손 및 환입	(330)	-	-
환율변동효과	11,602	134	13,433
2019년 09월 30일	10,513,421	1,063,910	1,277,473

(*) 기업회계기준서 제1116호 '리스'의 도입에 따라 최초적용일 현재 112,465백만원의 임차 시설개량권 등이 사용권자산으로 대체되었습니다(주석 23 참조).

(2) 전분기

구 분	유형자산	투자부동산	무형자산
2018년 01월 01일	9,799,865	1,063,519	376,714
사업결합으로 인한 취득	297,792	-	16,989
연결범위변동으로 인한 증감	-	-	(12,190)
취득 및 자본적지출	637,236	66,447	11,286
타계정대체로 인한 증감	(6,070)	-	6,070
처분 및 폐기	(193,807)	(89,806)	(63,970)
감가상각 및 상각	(351,182)	(18,845)	(19,567)
감가상각 및 상각(중단영업)	(1,563)	-	(526)
손상차손	-	-	(150)
환율변동효과	640	19	(811)
2018년 09월 30일	10,182,911	1,021,334	313,845

나. 보고기간종료일 현재 차입금 등과 관련하여 담보로 제공되어 있는 유형자산은 다음과 같습니다(단위: 백만원).

(1) 당분기말

담보제공자산	2019.9.30				
	장부가액	담보한도액	관련계정	관련 금액	담보권자
토 지	108,139	145,063	장·단기차입금 및 정부보조금 등	63,370	우리은행 외 7곳
건 물	77,272				
기계장치	45,931				
토 지(*)	59,214	15,200	-	-	우리은행 외 10곳
건 물(*)	15,282				

(*) 연결회사와 제 3자인 토지 소유주 및 임차인 등을 위하여 근저당권 및 전세권 설정을 허용한 건입니다.

(2) 전기말

담보제공자산	2018.12.31				
	장부가액	담보한도액	관련계정	관련 금액	담보권자
토 지	74,709	60,460	장·단기차입금 및 정부보조금	18,450	우리은행 외 3곳
건 물	59,172				
기계장치	1,318				
토 지(*)	6,081	34,889	-	-	우리은행 외 9곳
건 물(*)	2,739				

(*) 연결회사와 제 3자인 토지 소유주를 위하여 근저당권 설정을 허용한 건입니다.

10. 관계기업 및 공동기업 투자 :

가. 보고기간종료일 현재 관계기업 및 공동기업 투자 내역은 다음과 같습니다(단위: 백만원).

회사명	구 분	소재지	결산월	주요 영업활동	지분율 (%)	장부금액	
						2019.9.30	2018.12.31
주식회사 신세계아이앤씨	관계기업	국내	12월	소프트웨어의 개발 공급, 시스템 통합 구축 서비스의 개발 및 판매 등	35.6	71,866	71,051
주식회사 신세계티비쇼핑(*1)	관계기업	국내	12월	데이터방송채널사용사업 등	47.9	-	-
주식회사 스타벅스커피코리아	공동기업	국내	12월	커피 및 관련용품의 수입·제조·판매	50.0	229,557	210,083
주식회사 신세계페이먼츠(*2)	공동기업	국내	12월	전자지급결제 대행업	-	-	1,310
주식회사 스타필드하남(*3)	공동기업	국내	12월	부동산 임대 및 공급업	51.0	318,271	321,767
주식회사 스타필드안성(*4)	공동기업	국내	12월	부동산 임대 및 공급업	51.0	135,345	83,189
SHINSEGAE MAMEE SDN. BHD.	공동기업	말레이시아	12월	식품제조업	50.0	2,004	1,826
주식회사 스타필드수원	공동기업	국내	12월	부동산 임대 및 공급업	50.0	11,967	11,975
신세계하나제1호기업형임대유통관리부 동산투자회사	관계기업	국내	12월	자산운용	46.1	16,226	17,112
합 계						785,236	718,313

(*1) 연결회사는 2019년 3월 7일을 출자일로 하여 주식회사 신세계티비쇼핑에 4,783백만원을 출자하였습니다.

(*2) 회사의 종속기업인 주식회사 에스에스지닷컴이 주식회사 신세계몰을 흡수합병하여 주식회사 신세계페이먼츠의 지분 100.0%를 보유하게 되었으며, 주식회사 신세계페이먼츠는 2019년 3월 1일자로 공동기업에서 종속기업으로 분류가 변경되었습니다(주석 22 참고).

(*3) 회사의 종속기업인 주식회사 신세계프라퍼티가 보유한 주식회사 스타필드하남의 지분율은 51.0%이나 피투자회사의 정관에 만장일치의 규정이 존재하는 등 공동기업의 분류기준을 충족하므로 공동기업으로 분류하였습니다.

(*4) 회사의 종속기업인 주식회사 신세계프라퍼티는 2019년 2월 28일, 2019년 6월 26일, 2019년 8월 21일을 출자일로 하여 주식회사 스타필드안성에 15,300백만원, 15,300백만원, 25,500백만원을 출자하였습니다. 한편, 주식회사 신세계프라퍼티가 보유한 주식회사 스타필드안성의 지분율은 51.0%이나 피투자회사의 정관에 만장일치의 규정이 존재하는 등 공동기업의 분류기준을 충족하므로 공동기업으로 분류하였습니다.

연결회사가 공동지배력을 보유하고 있는 모든 공동약정들은 별도의 회사를 통하여 구조화되었으며, 공동약정에 대하여 공동지배력을 보유하는 당사자들이 약정의 순자산에 대한 권리를 보유하고 있다고 판단하여 공동기업으로 분류하고 있습니다.

나. 당분기와 전분기 중 관계기업 및 공동기업 투자의 변동내역은 다음과 같습니다(단위: 백만원).

(1) 당분기

회사명	기초평가액	취득	지분법손익	연결범위변동	기타증감액	기말평가액
주식회사 신세계아이앤씨	71,051	-	1,626	-	(811)	71,866
주식회사 신세계티비쇼핑	-	4,783	(1,786)	-	(2,997)	-
주식회사 스타벅스커피코리아	210,083	-	43,777	-	(24,303)	229,557
주식회사 신세계페이먼츠	1,310	-	95	(1,405)	-	-
주식회사 스타필드하남	321,767	-	8,629	-	(12,125)	318,271
주식회사 스타필드안성	83,189	56,100	(3,909)	-	(35)	135,345
SHINSEGAE MAMEE SDN. BHD.	1,826	-	58	-	120	2,004
주식회사 스타필드수원	11,975	-	(8)	-	-	11,967
신세계하나제1호 기업형임대위탁관리 부동산투자회사	17,112	-	(886)	-	-	16,226
합 계	718,313	60,883	47,596	(1,405)	(40,151)	785,236

(2) 전분기

회사명	기초평가액	취득	사업결합으로 인한 증가	지분법손익	기타증감액	기말평가액
신세계건설 주식회사	-	-	-	972	(972)	-
주식회사 신세계아이앤씨	50,320	15,413	-	8,787	(4,094)	70,426
주식회사 신세계티비쇼핑	-	2,870	-	(1,292)	(1,578)	-
주식회사 스타벅스커피코리아	161,299	-	-	39,729	-	201,028
주식회사 신세계페이먼츠	1,082	-	-	119	(2)	1,199
주식회사 스타필드하남	311,062	-	-	8,879	(569)	319,372
주식회사 스타필드안성	-	109,650	-	(25,978)	(56)	83,616
주식회사 스타필드수원	-	12,000	-	(19)	-	11,981
SHINSEGAE MAMEE SDN. BHD.	-	2,965	-	(890)	9	2,084
신세계하나제1호 기업형임대위탁관리 부동산투자회사	-	-	18,300	(940)	-	17,360
합 계	523,763	142,898	18,300	29,367	(7,262)	707,066

다. 주요 관계기업 및 공동기업의 요약 재무정보, 장부금액으로의 조정 내역 및 수령한 배당금은 다음과 같습니다(단위: 백만원).

구분	주식회사 신세계아이앤씨(*1)		주식회사 신세계티비쇼핑(*3)		주식회사 스타벅스커피코리아	
	당분기말	전기말	당분기말	전기말	당분기말	전기말
유동자산	200,410	228,767	32,203	27,873	257,506	202,616
비유동자산	108,342	78,191	16,337	14,186	938,368	570,425
유동부채	108,282	112,350	49,181	50,249	421,089	312,906
비유동부채	4,726	2,338	3,898	1,209	315,672	39,969
자본	195,744	192,270	(4,539)	(9,399)	459,113	420,166
지분율(%)	37.5%	37.5%	47.8%	47.8%	50.0%	50.0%
순자산지분해당액(*3)	73,343	72,040	(2,171)	(4,495)	229,557	210,083
미실현손익	(1,474)	(986)	-	-	-	-
기타	(3)	(3)	1,574	1,574	-	-
장부금액	71,866	71,051	-	-	229,557	210,083

구분	주식회사 신세계페이먼츠 (*2)	주식회사 스타필드하남		주식회사 스타필드안성	
	전기말	당분기말	전기말	당분기말	전기말
유동자산	48,719	154,301	141,024	50,359	10,568
비유동자산	687	844,381	865,221	297,655	208,143
유동부채	46,721	38,284	44,216	24,568	3,858
비유동부채	64	393,441	388,162	-	-
자본	2,621	566,957	573,867	323,446	214,853
지분율(%)	50.0%	51.0%	51.0%	51.0%	51.0%
순자산지분해당액	1,310	289,148	292,672	164,957	109,575
미실현손익	-	(148)	(176)	(29,612)	(26,386)
기타	-	29,271	29,271	-	-
장부금액	1,310	318,271	321,767	135,345	83,189

구분	SHINSEGAE MAMEE SDN. BHD.		주식회사스타필드수원		신세계하나제1호 기업형임대위탁관리 부동산투자회사	
	당분기말	전기말	당분기말	전기말	당분기말	전기말
유동자산	5,067	4,465	6,465	7,683	204	3,171
비유동자산	3	3	17,631	16,271	60,380	38,002
유동부채	1,062	818	163	4	2,938	3,748
비유동부채	-	-	-	-	20,670	100
자본	4,008	3,650	23,933	23,950	36,976	37,325
지분율(%)	50.0%	50.0%	50.0%	50.0%	46.1%	46.1%
순자산지분해당액	2,004	1,825	11,967	11,975	17,142	17,301
미실현손익	-	-	-	-	(916)	(189)
장부금액	2,004	1,825	11,967	11,975	16,226	17,112

(*1) 전기 이전 주식회사 신세계아이앤씨의 자기주식 취득으로 인하여 지분법 적용시 유효지분율이 37.5%로 증가하였습니다.

(*2) 당분기 중 공동기업에서 종속기업으로 분류가 변경되었습니다.

(*3) 보고기간종료일 현재 관계기업에 대한 지분법 적용의 중지로 인하여 인식하지 못한 누적 미반영 지분변동액은 다음과 같습니다(단위: 백만원).

구분	당분기말		전기말	
	미반영 손실	미반영 기타자본항목	미반영 손실	미반영 기타자본항목
주식회사 신세계티비쇼핑	(597)	-	(2,921)	-

구 분	주식회사 신세계아이앤씨		주식회사 신세계티비쇼핑		주식회사 스타벅스커피코리아	
	당분기	전분기	당분기	전분기	당분기	전분기
매출액	327,465	259,822	116,713	90,844	1,350,479	1,104,237
영업손익	12,104	10,002	(4,926)	(4,789)	117,453	101,452
분기순이익(손실)	5,640	24,955	(4,983)	(4,878)	87,555	79,459
기타포괄손익	489	99	(9)	(51)	-	-
총포괄손익	6,129	25,053	(4,992)	(4,929)	87,555	79,459
관계기업으로부터 수령한 배당금	(920)	(499)	-	-	(20,000)	-

구 분	주식회사 신세계페이먼츠(*4)		주식회사 스타필드하남		주식회사 스타필드안성	
	당분기	전분기	당분기	전분기	당분기	전분기
매출액	8,839	34,207	86,229	82,247	-	-
영업손익	178	176	30,898	29,662	(1,622)	(40)
분기순이익(손실)	190	238	16,865	17,704	(1,341)	(19)
기타포괄손익	(1)	(3)	47	-	-	-
총포괄손익	189	235	16,912	17,704	(1,341)	(19)
관계기업으로부터 수령한 배당금	-	-	(12,149)	-	-	-

(*4) 당분기 중 관계기업에서 종속기업으로 분류가 변경되었으며, 분류 변경 이전의 경영성과를 포함하고 있습니다.

구 분	SHINSEGAE MAMEE SDN. BHD		주식회사 스타필드수원		신세계하나제1호 기업형임대위탁관리 부동산투자회사	
	당분기	전분기	당분기	전분기	당분기	전분기
매출액	2,743	3,030	-	-	-	-
영업손익	-	(1,863)	(45)	(37)	(350)	(1,864)
분기순이익(손실)	117	(1,780)	(17)	(37)	(350)	(1,861)
기타포괄손익	241	17	-	-	-	-
총포괄손익	359	(1,763)	(17)	(37)	(350)	(1,861)
관계기업으로부터 수령한 배당금	-	-	-	-	-	-

라. 시장성 있는 관계기업의 시장가격정보(단위: 백만원)

구 분	회사명	2019.9.30		2018.12.31	
		시가	장부금액	시가	장부금액
관계기업	주식회사 신세계아이앤씨	72,661	71,866	69,288	71,051

11. 차입금 :

가. 보고기간종료일 현재 장·단기차입금의 내역은 다음과 같습니다(단위: 백만원).

계정과목	구분	차입처	이자율(%)	금액	
				2019.9.30	2018.12.31
단기차입금	당좌차월	국민은행 외	-	-	5,196
	일반대출	신한은행 외	2.32~4.06	91,594	187,577
	기업어음	하이투자증권 외	1.71~2.65	145,000	352,000
단기차입금 계				236,594	544,773
장기차입금	원화변동차입금	하나은행 외	2.01~5.50	64,288	42,735
	원화고정차입금	엠유에프지은행 외	1.00~3.99	471,283	456,500
차감 : 유동성장기부채				(108,200)	(160,100)
장기차입금 계				427,371	339,135

나. 보고기간종료일 현재 사채의 내역은 다음과 같습니다(단위: 백만원).

구분	발행일	만기일	이자율(%)	금액	
				2019.9.30	2018.12.31
13-2회 무보증사채	2014.04.15	2019.04.15	-	-	200,000
14회 무보증사채	2014.10.10	2019.10.10	2.63	250,000	250,000
15-2회 무보증사채	2015.01.15	2020.01.15	2.30	200,000	200,000
17-2회 무보증사채	2015.08.28	2020.08.28	2.16	100,000	100,000
18-1회 무보증사채	2017.01.10	2020.01.10	1.91	310,000	310,000
18-2회 무보증사채	2017.01.10	2022.01.10	2.19	120,000	120,000
해외사모사채	2016.07.20	2019.07.19	-	-	223,620 (USD 200백만)
해외사모사채	2016.07.20	2019.07.19	-	-	78,267 (USD 70백만)
해외사모사채	2016.07.26	2019.07.26	-	-	167,715 (USD 150백만)
5-1회 사모사채	2017.03.02	2019.03.02	-	-	20,000
5-2회 사모사채	2017.03.02	2020.03.02	3.70	10,000	10,000
해외사모사채	2017.04.27	2020.04.27	1.91	121,773 (SGD 140백만)	114,559 (SGD 140백만)
6회 사모사채	2017.08.01	2019.08.01	-	-	20,000
사모사채	2018.02.05	2021.02.05	3.84	10,000	10,000
사모사채	2018.02.05	2023.02.03	4.55	10,000	10,000
19-1회 무보증사채	2018.04.11	2021.04.11	2.48	100,000	100,000
19-2회 무보증사채	2018.04.11	2023.04.11	2.78	200,000	200,000
사모사채	2018.05.11	2021.05.11	3.78	30,000	30,000
7회 사모사채	2018.04.11	2020.10.11	3.50	20,000	20,000
해외사모사채	2018.09.21	2021.09.23	3M LIBOR + 0.95	24,026 (USD 20백만)	22,362 (USD 20백만)
7회 무보증사채	2018.02.27	2020.02.27	3.70	60,000	60,000

해외사모사채	2018.11.29	2021.11.29	3M LIBOR + 0.82	480,520 (USD 400백만)	447,240 (USD 400백만)
사모사채	2018.10.11	2020.04.11	4.35	10,000	10,000
사모사채	2018.11.28	2020.05.28	4.30	10,000	10,000
사모사채	2018.11.28	2020.11.28	4.49	10,000	10,000
20-1회 무보증사채	2019.02.26	2022.02.26	2.13	200,000	-
20-2회 무보증사채	2019.02.26	2024.02.26	2.21	200,000	-
8회 사모사채	2019.03.27	2021.09.27	3.32	10,000	-
사모사채	2019.04.19	2021.04.19	4.05	15,000	-
9회 사모사채	2019.04.18	2021.04.18	2.90	10,000	-
10회 사모사채	2019.04.19	2021.04.19	2.90	10,000	-
11회 사모사채	2019.04.23	2021.04.23	2.90	10,000	-
사모사채	2019.04.15	2022.04.15	2.94	30,000	-
해외사모사채	2019.07.25	2022.07.25	3M LIBOR + 0.85	384,416 (USD 320백만)	-
해외사모사채	2019.07.26	2022.07.26	3M LIBOR + 0.90	120,130 (USD 100백만)	-
12회 사모사채	2019.07.31	2022.01.28	2.97	20,000	-
사모사채	2019.08.06	2022.08.06	1.86	50,000	-
사모사채	2019.08.06	2022.08.06	1.86	20,000	-
사모사채	2019.08.06	2024.08.06	2.21	30,000	-
사모사채	2019.08.06	2024.08.06	2.21	50,000	-
사모사채	2019.08.07	2021.08.07	3.82	20,000	-
소 계				3,255,865	2,743,763
차감 : 사채할인발행차금				(5,231)	(4,043)
소 계				3,250,634	2,739,720
차감 : 유동성장기부채				(1,071,489)	(959,032)
합 계				2,179,145	1,780,688

12. 순확정급여부채 :

(1) 순확정급여부채 산정내역

(단위: 백만원)

구 분	2019.09.30	2018.12.31
확정급여채무의 현재가치	1,129,260	1,023,166
사외적립자산의 공정가치(*)	(905,952)	(899,649)
순확정급여부채	223,308	123,517

(*) 당분기말 현재 사외적립자산의 공정가치는 기존의 국민연금전환금 490백만원(전기말 : 479백만원)이 포함된 금액입니다.

(2) 확정급여채무의 변동내역

(단위: 백만원)

구 분	당분기	전분기
기초금액	1,023,166	812,050
당기근무원가	96,340	81,537
이자비용	18,933	18,156
재측정요소:		
- 인구통계적가정의 변동으로 인한 보험수리적손익	(15)	-
- 재무적가정의 변동으로 인한 보험수리적손익	1,932	-
- 경험적조정으로 인한 보험수리적손익	1,458	9
제도에서의 지급액:		
- 급여의 지급	(27,277)	(22,558)
계열사로부터의 전출입	(105)	(313)
종속기업 처분으로 인한 감소	-	-
사업결합으로 인한 증가	14,311	32,314
연결범위변동으로 인한 증가	517	-
보고기간말 금액	1,129,260	921,195

(3) 사외적립자산의 변동내역

(단위: 백만원)

구 분	당분기	전분기
기초금액	899,648	709,225
이자수익	16,474	15,731
기여금		-
- 사용자	2,040	-
재측정요소:		
- 사외적립자산의 수익(*)	(89)	(6,501)
제도에서의 지급액:		
- 급여의 지급	(25,172)	(20,970)
계열사로부터의 전출입	(105)	(303)
종속기업 처분으로 인한 감소	-	-
사업결합으로 인한 증가	12,687	33,890
연결범위변동으로 인한 증가	469	-
보고기간말 금액	905,952	731,072

(*) 이자수익에 포함된 금액 제외

(4) 손익계산서에 반영된 금액

(단위: 백만원)

구 분	당분기	전분기
당기근무원가	96,340	81,537
순이자원가	2,459	2,425
종업원 급여에 포함된 총 비용	98,799	83,962

(5) 당분기 중 확정기여제도와 관련해 비용으로 인식한 금액은 2,629백만원(전분기: 202백만원)입니다.

13. 신종자본증권

(1) 보고기간 종료일 현재 회사가 발행한 신종자본증권 내역은 다음과 같습니다(단위: 백만원).

구분	종류	발행일	만기일(*1)	연이자율(*2)	금액
제 1회 채권형 신종자본증권(*3)	무기명식 이권부 무보증 후순위사채	2016-04-29	2046-04-29	3.60%	250,000
제 2회 채권형 신종자본증권(*3)	무기명식 이권부 무보증 후순위사채	2016-04-29	2046-04-29	3.55%	130,000
제 3회 채권형 신종자본증권(*3)	무기명식 이권부 무보증 후순위사채	2019-04-25	2049-04-25	3.61%	400,000
발행비용					(2,282)
합 계					777,718

(*1) 회사의 선택에 따라 사전통지 후 만기를 연장할 수 있습니다.

(*2) 발행일로부터 5년 후 금리가 조정됩니다.

(*3) 채권형신종자본증권의 발행조건은 다음과 같습니다(단위: 백만원).

구분	제 1회 채권형 신종자본증권	제 2회 채권형 신종자본증권	제 3회 채권형 신종자본증권
발행금액	250,000	130,000	400,000
만기	30년 (만기 도래 시 회사의 의사결정에 따라 만기연장 가능)	30년 (만기 도래 시 회사의 의사결정에 따라 만기연장 가능)	30년 (만기 도래 시 회사의 의사결정에 따라 만기연장 가능)
이자율	- 발행일~ 2021.04.29 : 연 고정금리 3.60% - 2021.04.29 ~ 2026.04.29 : 5년만기 국고채수익률 + 가산금리 - 2026.04.29 ~ 2041.04.29 : 5년만기 국고채수익률 + 가산금리 + 0.25% (1차 Step-up 마진) - 2041.04.29 ~ 상환완료시 : 5년만기 국고채수익률 + 가산금리 + 0.25%(1차 Step-up 마진) + 0.75% (2차 Step-up 마진)	- 발행일~ 2021.04.29 : 연 고정금리 3.55% - 2021.04.29 ~ 2026.04.29 : 5년만기 국고채수익률 + 가산금리 - 2026.04.29 ~ 2041.04.29 : 5년만기 국고채수익률 + 가산금리 + 0.25% (1차 Step-up 마진) - 2041.04.29 ~ 상환완료시 : 5년만기 국고채수익률 + 가산금리 + 0.25%(1차 Step-up 마진) + 0.75% (2차 Step-up 마진)	- 발행일~ 2024.04.24 : 연 고정금리 3.61% - 2024.04.25 ~ 2029.04.24 : 5년만기 국고채수익률 + 가산금리 - 2029.04.25 ~ 2044.04.24 : 5년만기 국고채수익률 + 가산금리 + 0.25% (1차 Step-up 마진) - 2044.04.25 ~ 상환완료시 : 5년만기 국고채수익률 + 가산금리 + 0.25%(1차 Step-up 마진) + 0.75% (2차 Step-up 마진)
이자지급조건	3개월 후급이며, 선택적 지급연기 가능	3개월 후급이며, 선택적 지급연기 가능	3개월 후급이며, 선택적 지급연기 가능
기타	발행 후 5년 시점 및 이후 매 이자지급일마다 콜옵션 행사 가능	발행 후 5년 시점 및 이후 매 이자지급일마다 콜옵션 행사 가능	발행 후 5년 시점 및 이후 매 이자지급일마다 콜옵션 행사 가능

회사가 발행한 신종자본증권은 상대방에게 금융자산을 인도하기로 하는 계약상 의무가 존재하지 아니하여 자본으로 분류하였습니다. 또한 회사가 발행한 신종자본증권은 청산이나 파산시 보통주에 우선하는 후순위채권입니다. 동 신종자본증권과 관련하여 회사는 당분기 중 16,467백만원의 배당을 지급하였습니다.

(2) 보고기간종료일 현재 회사의 종속기업인 주식회사 신세계조선포텔이 발행한 신종자본증권 내역은 다음과 같습니다(단위: 백만원).

구 분	종 류	발행일	만기일(*1)	연이자율(*2)	금 액
제 1회 채권형 신종자본증권(*3)	무기명식 이권부 무보증 후순위사채	2015-04-21	2020-04-21	4.95%	50,000
발행비용					(491)
합 계					49,509

(*1) 별도의 통지나 공고없이 종속기업의 선택에 따라 만기를 연장할 수 있습니다.

(*2) 발행일로부터 5년 후 금리가 조정됩니다.

(*3) 채권형신종자본증권의 발행조건은 다음과 같습니다(단위: 백만원).

구 분	제 1회 채권형 신종자본증권
발행금액	50,000
만기	5년(만기 도래 시 회사의 의사결정에 따라 만기연장 가능)
이자율	- 발행일~ 2020.04.21 : 연 고정금리 4.95% - 2020.04.22~2031.04.21 : 5년만기 국고채수익률 + 가산금리 + 가중가산금리 - 2031.04.22~상환완료시 : 2030.04.22부터 2031.04.21까지의 기간 동안의 이자율
이자지급조건	3개월 후급이며, 선택적 지급연기 가능
기타	발행 후 5년 시점 및 이후 매 이자지급일마다 콜옵션 행사 가능

회사의 종속기업이 발행한 신종자본증권은 상대방에게 금융자산을 인도하기로 하는 계약상 의무가 존재하지 아니하여 자본(비지배지분)으로 분류하였습니다. 또한 종속기업이 발행한 신종자본증권은 청산이나 파산시 보통주 및 우선주에 우선하는 후순위채권입니다. 동 신종자본증권과 관련하여 연결회사는 당분기 중 1,851백만원의 배당을 지급하였습니다.

(3) 보고기간종료일 현재 회사의 종속기업인 신세계건설 주식회사가 발행한 신종자본증권 내역은 다음과 같습니다(단위: 백만원).

구 분	종 류	발행일	만기일(*1)	연이자율(*2)	금 액
제 8회 채권형 신종자본증권(*3)	무기명식 이권부 무보증 후순위사채	2019-06-24	2049-06-24	4.00%	40,000
발행비용					(140)
합 계					39,860

(*1) 별도의 통지나 공고없이 종속기업의 선택에 따라 만기를 연장할 수 있습니다.

(*2) 발행일로부터 5년 후 금리가 조정됩니다.

(*3) 채권형신종자본증권의 발행조건은 다음과 같습니다(단위: 백만원).

구 분	제 8회 채권형 신종자본증권
발행금액	40,000
만기	30년(만기 도래 시 회사의 의사결정에 따라 만기연장 가능)
이자율	- 발행일~ 2022.06.23 : 연 고정금리 4.00% - 2022.06.24~2049.06.23 : Step-up 조항에 따라 +2.50%, 이후 매 1년마다 +0.50%
이자지급조건	3개월 후급이며, 선택적 지급연기 가능
기타	발행 후 3년 시점 및 이후 매 1년마다 콜옵션 행사 가능

회사의 종속기업이 발행한 신종자본증권은 상대방에게 금융자산을 인도하기로 하는 계약상 의무가 존재하지 아니하여 자본(비지배지분)으로 분류하였습니다. 또한 종속기업이 발행한 신종자본증권은 청산이나 파산시 보통주 및 우선주에 우선하는 후순위채권입니다. 동 신종자본증권과 관련하여 연결회사는 당분기 중 1,713백만원의 배당을 지급하였습니다.

14. 비용의 성격별 분류 :

당분기와 전분기 중 주요 비용의 성격별 분류 내역은 다음과 같습니다(단위: 백만원).

구 분	당 분 기		전 분 기	
	3개월	누적	3개월	누적
재고자산의 변동	61,138	(46,645)	1,317	(128,447)
상품 및 원·부재료 매입액	3,262,120	9,470,475	3,071,196	8,717,656
공사외주비	158,957	446,611	175,972	175,972
급여 및 퇴직급여	465,649	1,374,385	422,053	1,182,467
지급수수료	415,331	1,082,955	363,526	1,022,028
임차료	22,802	71,034	84,924	234,918
감가상각비 및 무형자산상각비	221,575	648,888	133,073	389,594
광고선전비	28,633	71,579	20,185	55,709
판매촉진비	19,651	44,139	17,732	43,894
기타	291,261	905,657	242,664	727,856
매출원가 및 판매비와관리비의 합 계	4,947,117	14,069,078	4,532,642	12,421,647

15. 판매비와관리비 :

당분기와 전분기 중 판매비와관리비의 내역은 다음과 같습니다(단위: 백만원).

구 분	당 분 기		전 분 기	
	3개월	누적	3개월	누적
급여	368,272	1,082,695	316,060	900,316
퇴직급여	28,765	85,462	23,704	70,361
복리후생비	47,869	140,164	38,134	107,022
여비교통비	4,165	13,881	4,632	14,534
세금과공과	40,584	212,814	32,825	162,504
지급수수료	323,018	821,534	293,080	835,733
임차료	11,794	40,153	69,424	197,237
수선비	14,116	45,962	12,932	38,386
수도광열비	60,105	148,641	56,381	138,138
감가상각비	194,068	568,166	114,074	334,907
무형자산상각비	6,173	18,793	6,203	19,281
광고선전비	28,309	70,708	19,816	53,426
판매촉진비	21,184	45,552	17,556	43,425
기타	75,581	207,449	59,767	167,227
합 계	1,224,003	3,501,974	1,064,588	3,082,497

16. 기타수익 및 기타비용 :

당분기와 전분기 중 기타수익 및 기타비용의 내역은 다음과 같습니다(단위: 백만원).

구 분	당 분 기		전 분 기	
	3개월	누적	3개월	누적
1. 기타수익:				
수입수수료	64	130	-	-
유·무형자산처분이익	25,386	29,088	263	93,820
유·무형자산손상차손환입 등	5	169	-	-
기타대손충당금환입	10	11	6	294
관계기업투자처분이익	-	766	44,260	44,260
잡이익	16,140	40,490	12,266	29,478
합 계	41,605	70,654	56,795	167,852
2. 기타비용:				
기타의 대손상각비	30	73	445	748
기부금	2,423	8,669	4,844	8,235
유·무형자산처분손실	12,259	24,127	3,441	17,924
유·무형자산손상차손 등	331	1,135	-	-
종속기업투자처분손실	-	664	-	-
잡손실	3,943	12,937	2,265	14,808
합 계	18,986	47,605	10,995	41,715

17. 금융수익 및 금융비용 :

당분기와 전분기 중 금융수익 및 금융비용의 내역은 다음과 같습니다(단위: 백만원).

구 분	당 분 기		전 분 기	
	3개월	누적	3개월	누적
1. 금융수익:				
이자수익	11,674	31,469	6,613	20,290
배당금수익	-	31,885	-	23,525
외화환산이익	-	148	6,771	655
외환차익	3,051	4,775	496	2,410
통화선도거래이익	98	122	-	-
통화선도평가이익	62	29	-	-
통화스왑거래이익	25,836	25,836	145	850
통화스왑평가이익	14,283	51,890	-	25,619
기타파생상품평가이익	(283)	557	-	-
기타파생상품거래이익	279	1,066	-	-
당기손익-공정가치금융자산 평가이익	-	-	84	84
당기손익-공정가치금융자산 처분이익	-	-	50	50
합 계	55,000	147,777	14,159	73,483
2. 금융비용:				
이자비용	37,039	110,136	20,255	61,724
외화환산손실	15,988	51,929	-	24,125
외환차손	27,173	30,084	1,089	3,018
통화선도거래손실	116	192	-	7
통화선도평가손실	-	-	4	4
통화스왑평가손실	-	-	6,196	272
기타	-	-	-	2
합 계	80,316	192,341	27,544	89,152

18. 법인세비용 :

법인세비용은 전체 회계연도에 대해서 예상되는 최선의 가중평균 연간법인세율의 추정에 기초하여 인식하였습니다. 2019년 12월 31일로 종료하는 회계연도의 예상평균연간법인세율은 16.7%(2018년 12월 31일로 종료하는 기간에 대한 예상법인세율: 22.5%) 입니다.

19. 영업으로부터 창출된 현금흐름 :

가. 영업으로부터 창출된 현금흐름 -

당분기와 전분기 중 영업으로부터 창출된 현금흐름의 내역은 다음과 같습니다(단위: 백만원).

구 분	당분기	전분기
1. 법인세비용차감전순이익	186,701	535,721
2. 조정	754,707	393,157
퇴직급여	98,723	85,163
감가상각비	420,673	371,590
사용권자산상각비	208,563	-
무형자산상각비	19,652	20,093
이자비용	110,136	62,696
임차료	239	15,503
외화환산손실	51,929	24,127
유형자산처분손실	24,065	17,850
이자수익	(31,469)	(20,337)
지분법손익	(47,596)	(29,367)
배당금수익	(31,885)	(23,525)
유형자산처분이익	(29,087)	(93,820)
파생상품거래이익	(27,023)	(850)
파생상품평가이익	(52,477)	(25,619)
관계기업처분이익	(766)	(44,260)
기타	41,030	33,913
3. 순운전자본의 변동	64,675	154,677
매출채권의 증감	71,342	15,559
미청구공사의 증감	(6,084)	(96)
기타수취채권의 증감	(71,992)	(2,650)
재고자산의 증감	(185,572)	(156,945)
기타단기금융자산의 증감	7,829	(6,600)
기타유동자산의 증감	(92,320)	(25,335)
기타장기금융자산의 증감	(36,559)	(35,869)
기타비유동자산의 증감	(19,645)	(6,483)
매입채무의 증감	110,991	253,870
초과청구공사의 증감	326	2,361
기타지급채무의 증감	132,032	(47,689)
상품권의 증감	174,751	170,909

기타단기금융부채의 증감	(27,507)	(11,562)
기타유동부채의 증감	11,725	5,091
순확정급여부채의 증감	(4,110)	(2,708)
기타장기금융부채의 증감	3,437	4,493
기타비유동부채의 증감	(3,969)	(1,669)
4. 영업으로부터 창출된 현금흐름	1,006,083	1,083,555

나. 현금의 유입·유출이 없는 거래 중 중요한 사항 -

당분기 및 전분기 중 현금의 유입·유출이 없는 거래 중 중요한 사항은 다음과 같습니다(단위: 백만원).

구 분	당분기	전분기
기타비유동자산의 유동성대체	6,685	18,453
건설중인자산의 본계정대체	268,180	76,475
기타비유동부채의 유동성대체	17,394	4,859
장기차입금의 유동성대체	922,573	905,814
미지급된 유·무형자산 취득	(45,754)	(40,442)
미수령된 유·무형자산 처분	14	(590)
사용권자산 및 리스부채의 인식	167,591	-

다. 당분기 중 재무활동현금흐름에서 생기는 부채의 조정내역은 다음과 같습니다.

(단위: 백만원)

구분	당기초	회계정책 변경효과	수정후 기초금액	재무현금흐름	비현금흐름						당분기말
					상각	환율변동효과	유동성대체	기타	중속기업의 처분	사업결합	
단기차입금	1,663,905	-	1,663,905	(1,280,950)	972	11,186	922,573	-	(989)	99,586	1,416,283
장기차입금	2,119,822	-	2,119,822	1,362,874	1,089	45,303	(922,573)	-	-	-	2,606,515
리스부채	34,846	1,608,404	1,643,250	(177,147)	-	-	-	167,591	-	168,794	1,802,488
합 계	3,818,573	1,608,404	5,426,977	(95,223)	2,061	56,489	-	167,591	(989)	268,380	5,825,286

라. 연결회사는 거래가 빈번하여 총금액이 크고 단기간에 만기가 도래하는 단기차입금 등으로 인한 현금의 유입과 유출항목을 순증감액으로 기재하였습니다.

20. 우발채무와 약정사항 :

가. 보고기간종료일 현재 연결회사가 금융기관과 체결한 주요 약정내역은 다음과 같습니다 (단위: 백만원).

약정내역	2019.9.30		2018.12.31	
	금융기관명	한도	금융기관명	한도
당좌차월, 구매카드	국민은행 등	619,787	국민은행 등	603,077
일반대출	신한은행 등	872,340	신한은행 등	770,900
	Bank of America	USD 30,000천	미국 신한은행 등	USD 2,000천
기업어음매입 등	신한은행 등	USD 2,100천	신한은행 등	USD 2,100천
	KEB하나은행 등	550,000	KEB하나은행 등	410,000
수입신용장약정	국민은행 등	USD 111,000천	우리은행 등	USD 116,000천

나. 당분기말 현재 연결회사가 제공하고 있는 지급보증 내역은 다음과 같습니다(단위: 백만원).

제공받는 자	지급보증액	지급보증처
(사)한국면세점협회	740	서울보증보험

다. 보고기간말 현재 회사의 종속기업인 주식회사 신세계건설이 사업시행자 등을 위하여 제공한 지급보증은 다음과 같습니다(단위: 백만원).

구분	금융기관	약정액	대출잔액		비고
			당분기말	전기말	
PF Loan	은행 등	1,475,787	796,400	666,411	책임준공약정

한편, 회사의 종속기업인 신세계건설은 당분기말과 전기말 현재 건설사업 수행과정에서 분양자 등의 주택구입자금 등과 관련하여 국내 금융기관에 각각 대출잔액 213,793백만원(약정액: 517,400백만원)에 대하여 지급보증을 제공하고 있습니다. 또한, 신세계건설이 보유 중인 지분증권 중 BTO사업을 영위하는 천마산터널 주식회사 등을 위하여 자금보충약정(당분기말 - 최대유출금액: 100,586백만원, 약정액: 5,885백만원, 전기말 - 최대유출금액: 100,568백만원, 약정액: 5,885백만원)을 체결하고 있으며 동 약정과 관련하여 백지수표(4매)를 견질로 제공하고 있습니다.

라. 보고기간종료일 현재 연결회사가 타인으로부터 제공받은 보증의 내역은 다음과 같습니다(단위: 백만원).

보증처	보증내역	당분기말	전기말
서울보증보험 등	임차료 지급이행 보증 등	198,550	177,152
	건설공사하자보수이행	2,013,208	2,008,320
신한은행 등	수입신용장 거래 등	USD 54,444천	USD 54,971천
신한은행	외화사채지급보증	USD 20,000천	USD 20,000천

마. 당분기말 현재 연결회사는 해외 종속기업인 PK Retail Holdings Inc.의 임차료 지급이행과 관련하여 우리은행에 USD 7,500천의 지급보증을 제공하고 있습니다.

바. 회사는 보고기간종료일 현재 상법 제530조의9제1항에 의하여 분할회사인 주식회사 신세계의 2011년 5월 1일 현재(분할기준일)의 채무 중 잔여채무에 대하여 연대하여 변제할 책임이 있습니다. 또한 종속기업인 주식회사 에스에스지닷컴은 2019년 3월 1일자로 주식회사 신세계몰을 흡수합병함에 따라 주식회사 신세계의 2018년 12월 27일 현재(분할기준일)의 채무 중 잔여채무에 대하여 연대하여 변제할 책임이 있습니다.

사. 종속기업인 주식회사 신세계조선포텔은 Westin Hotel Company와 경영지원계약을 체결하고 있는 바, 동 계약에 따라 매출액의 일정비율을 마케팅수수료 및 경영수수료로 지급하고 있습니다. 또한, 주식회사 신세계조선포텔은 보고기간 종료일 현재 상기 경영지원계약과는 별도로 Jane Packer 등과 기술도입계약 및 브랜드 사용 로열티 계약을 맺고 있습니다.

아. 종속기업인 주식회사 신세계프라퍼티는 중 사단법인 한국무역협회 및 한국도심공항 주식회사와 코엑스몰 및 칼트몰 운영을 위한 책임임대차계약을 체결하고 있으며, 공동기업인 주식회사 스타필드하남 및 스타필드안성과 경영지원계약을 체결하고있는데, 동 계약에 따라 매출액의 일정비율을 경영수수료로 수취하고 있습니다.

자. 당분기말 현재 연결회사가 피고로 계류중인 소송사건은 주로 손해배상청구와 관련된 건이며 소송금액은 총 22,392백만원(전기말: 19,580백만원)입니다. 이러한 소송으로 인한 자원의 유출금액 및 시기는 불확실하며 경영진은 상기의 소송 결과가 연결회사의 재무상태에 중요한 영향을 미치지 아니할 것으로 판단하고 있습니다.

차. 당분기말 현재 회사는 회사의 종속기업인 주식회사 에스에스지닷컴에 700,000백만원을 출자한 Convergent TradeChannels Kft., Braxa Asia Fund I, L.P., 브락사아시아투 유한회사와 주식회사 에스에스지닷컴의 운영 및 추가출자, 주식 처분 등에 관하여 필요한 사항을 정하기 위하여 주주간 계약서를 체결하였으며 주요내용은 다음과 같습니다.

구분	내용
계약의 주체	대주주(주식회사 이마트, 주식회사 신세계) 인수인(Convergent TradeChannels Kft., Braxa Asia Fund I, L.P., 브락사아시아투 유한회사)
추가출자	대주주는 2022년 12월 31일까지 1회에 한하여 인수인들로 하여금 추가 출자를 청구할 수 있음(추가출자 청구권). 인수인은 2022년 1월 1일부터 2022년 12월 31일까지 1회에 한하여 대주주에게 주식회사 에스에스지닷컴으로 하여금 인수인들에게 주식회사 에스에스지닷컴의 보통주식을 발행하도록 청구할 수 있음(추가출자 요청권). 추가출자 청구권 및 추가출자 요청권에 따른 추가출자는 합계 3,000억원을 한도로 함.
매수청구권(*)	2023 사업연도 주식회사 에스에스지닷컴의 총매출(GMV) 요건 또는 IPO 요건을 충족하지 못할 경우, 인수인은 2024년 5월 1일로부터 2027년 4월 30일까지 사이에 인수인 소유주식 전부를 대주주가 매수할 것을 청구할 수 있음
위약매수 청구권	인수인은 대주주에 의하여 인수인 측 임원선임 의무 위반, 자본구조나 조직구조의 일방적인 변경 등 위약사유가 발생할 경우, 대주주에게 인수인 소유주식 전부를 매수할 것을 청구할 수 있음
동반매도 청구권	인수인은 매수청구권 또는 위약매수청구권을 행사하였음에도 매매대금을 지급받지 못할 경우, 대주주 및 인수인이 소유한 주식 전부를 매도할 것을 청구할 수 있음
동반매각 청구권	대주주가 대상회사 발행주식을 양도하고자 하는 경우, 인수인은 대주주에게 인수인 소유주식을 함께 매각할 것을 청구할 수 있음
계열회사 유지 및 주식처분 제한	신세계/이마트는 주주간계약상 대주주로서의 계열회사 및 최대주주 지위 유지 의무가 부여됨에 따라 주식처분 제한이 있습니다.

(*) 연결회사는 본 매수청구권을 자기지분 매입의무로 보아 금융부채 3,816억원을 인식하고 있습니다.

카. 당분기말 현재 회사는 주식회사 신세계와 주식회사 에스에스지닷컴에 대한 의결권행사 등에 관하여 약정을 체결하고 있습니다.

하고 있다고 판단하여 기타특수관계자로 분류하였습니다.

(*5) 당분기 중 주식회사 센트럴관광개발 주식회사는 주식회사 신세계센트럴시티에 흡수합병하여 소멸하였습니다.

(*6) 당분기 중 주식회사 에스에스지닷컴(구, 주식회사 이마트몰)에 흡수합병됨에 따라 소멸하였습니다.

나. 당분기와 전분기 중 특수관계자와의 중요한 영업상의 거래내역은 다음과 같습니다(단위 : 백만원).

(1) 당분기

구분	회사명	매출 등	유·무형자산의 처분 등	매입 등	유·무형자산의 취득 등
관계기업	주식회사 신세계아이앤씨	13,906	-	98,385	56,651
	주식회사 신세계티비쇼핑	1,412	-	793	-
	(주)신세계하나제1호기업형 임대위탁관리부동산투자회사	19,708	-	-	-
	주식회사 스타벅스커피코리아	111,122	-	85	-
공동기업	주식회사 신세계페이먼츠(*)	17	-	5,162	-
	주식회사 스타필드하남	5,557	-	13,238	-
	주식회사 스타필드안성	77,964	-	-	-
	주식회사 스타필드수원	341	-	-	-
	SHINSEGAE MAMEE SDN. BHD.	62	-	1,756	-
	주식회사 광주신세계	16,747	-	5,831	1,902
기타	주식회사 신세계	85,535	-	34,869	-
	주식회사 신세계인터내셔널	36,099	-	111,804	-
	기타	76,774	1	9,325	1,431
합계		445,244	1	281,248	59,984

(*) 회사의 종속기업으로 편입되기 전까지의 거래 내역입니다.

(2) 전분기

구분	회사명	매출 등	유·무형자산의 처분 등	매입 등	유·무형자산의 취득 등
관계기업	주식회사 신세계아이앤씨	7,746	-	85,906	29,439
	신세계건설 주식회사(*)	3,372	1,500	5,366	151,343
	주식회사 신세계티비쇼핑	1,169	-	123	-
	(주)신세계하나제1호기업형 임대위탁관리부동산투자회사	407	-	-	-
공동기업	주식회사 스타벅스커피코리아	87,143	-	33	-
	주식회사 신세계페이먼츠	32	-	21,056	-
	주식회사 스타필드하남	7,760	-	15,469	-
	주식회사 스타필드안성	1,956	185,868	-	-
기타 특수관계자	주식회사 광주신세계	23,886	-	996	-
기타	주식회사 신세계	74,298	210	37,243	-
	주식회사 신세계인터내셔널	35,859	-	105,154	-
	기타	47,122	-	12,697	211
합계		290,750	187,578	284,043	180,993

(*) 회사의 종속기업으로 편입되기 전까지의 거래 내역입니다.

다. 보고기간종료일 현재 특수관계자에 대한 중요한 채권 및 채무 등의 내역은 다음과 같습니다(단위: 백만원).

(1) 당분기말

구분	회사명	채권 등		채무 등	
		매출채권	기타채권 등(*1)	매입채무	기타채무 등(*2)(*3)
관계기업	주식회사 신세계아이앤씨	1,781	1,953	4,225	57,301
	주식회사 신세계티비쇼핑	394	5	-	2,060
	(주)신세계하나제1호기업형임대위탁 관리부동산투자회사	-	2,905	-	-
공동기업	주식회사 스타벅스커피코리아	17,070	-	-	3,017
	주식회사 스타필드하남	1,354	3,492	-	114,271
	주식회사 스타필드안성	23,317	-	-	-
	주식회사 스타필드수원	162	-	-	-
	SHINSEGAE MAMEE SDN. BHD.	62	-	-	-
기타 특수관계자	주식회사 광주신세계	5,633	14,803	-	38,171
기타	주식회사 신세계	14,327	11,033	355	202,918
	주식회사 신세계인터내셔널	543	4	35,876	4,448
	기타	18,578	1,552	555	12,035
합계		83,221	35,747	41,011	434,221

(*1) 미수금 및 기타무형자산 등으로 구성되어 있습니다.

(*2) 리스부채, 미지급금 및 예수보증금 등으로 구성되어 있습니다.

(*3) 특수관계자와의 리스 거래와 관련하여 당분기말 현재 사용권자산 172,147백만원, 리스부채 153,448백만원을 인식하였으며, 당분기 중 사용권자산상각비 11,112백만원, 이자비용 4,393백만원을 인식하였습니다.

(2) 전기말

구분	회사명	채권 등		채무 등	
		매출채권	기타채권 등(*1)	매입채무	기타채무 등(*2)
관계기업	주식회사 신세계아이앤씨	7,566	437	9,098	46,057
	주식회사 신세계티비쇼핑	171	-	-	1,478
	(주)신세계하나제1호기업형임대위탁 관리부동산투자회사	592	-	-	-
공동기업	주식회사 스타벅스커피코리아	18,512	2	-	2,674
	주식회사 신세계페이먼츠	28,090	-	-	601
	주식회사 스타필드하남	1,558	4,403	-	36,383
	주식회사 스타필드안성	3,384	-	-	-
	SHINSEGAE MAMEE SDN. BHD.	-	60	-	-
기타 특수관계자	주식회사 광주신세계	3,455	15	-	155
기타	주식회사 신세계	10,496	8,769	147	173,135
	주식회사 신세계인터내셔널	445	3	19,518	3,752
	기타	21,337	1,589	236	4,066
합계		95,606	15,278	28,999	268,301

(*1) 미수금 및 기타무형자산 등으로 구성되어 있습니다.

(*2) 미지급금 및 예수보증금 등으로 구성되어 있습니다.

라. 연결회사는 당분기 중 국내 관계기업인 주식회사 신세계티비쇼핑에 4,783백만원을 추가 출자하였습니다. 또한 연결회사는 당분기 중 국내 공동기업인 주식회사 스타필드안성에 56,100백만원을 추가 출자하였습니다.

마. 연결회사는 당분기 중 기타특수관계자인 주식회사 광주신세계로부터 대형마트 영업부문을 영업양수도계약에 의하여 4,232백만원에 양수하였습니다.

바. 회사의 종속기업인 주식회사 이마트몰은 2019년 3월 1일자로 기타특수관계자인 신세계몰을 합병하였으며, 사명을 주식회사 에스에스지닷컴으로 변경하였습니다. 주식회사 에스에스지닷컴은 합병에 대한 대가로 814,144백만원의 합병 신주를 발행하여 교부하였습니다.

사. 연결회사가 당분기와 전분기 중 특수관계자로부터 받은 배당수익 내역은 다음과 같습니다(단위: 백만원).

구 분	회사명	당분기	전분기
관계기업	신세계아이앤씨	920	499
관계기업	신세계건설	-	972
공동기업	스타벅스커피코리아	20,000	-
공동기업	스타필드하남	12,149	-
합 계		33,069	1,471

아. 당분기와 전분기 중 주요경영진에 대한 보상내역은 다음과 같습니다(단위: 백만원).

구 분	당 분 기	전 분 기
급여	11,780	9,762
퇴직급여	2,638	1,849
합 계	14,418	11,611

상기의 주요경영진에는 연결회사 활동의 계획, 운영, 통제에 대한 중요한 권한과 책임을 가진 등기 이사 및 감사들로 구성되어 있습니다.

22. 사업결합

가. PK RETAIL HOLDINGS, INC.의 GOOD FOOD HOLDINGS, LLC 지분인수

회사의 종속기업인 PK RETAIL HOLDINGS, INC.는 미국 현지 리테일 사업을 위하여 2019년 1월 14일자를 기준으로 GOOD FOOD HOLDINGS, LLC의 지분 100.0%를 204,517백만원에 취득하였습니다. 연결회사가 지분취득과 관련하여 지불한 이전대가와 취득일에 인수한 자산·부채의 가액은 다음과 같습니다(단위: 백만원).

구분	금액
이전대가	
현금	204,517
이전대가 합계	204,517
취득한 자산과 인수한 부채의 계상액	
현금및현금성자산	3,845
매출채권 및 기타수취채권	3,312
재고자산	35,852
유형자산	135,250
무형자산	42,900
사용권자산	170,022
기타자산	2,300
매입채무 및 기타지급채무	(44,844)
차입금	(99,586)
리스부채	(168,794)
기타부채	(7,913)
식별가능 순자산의 공정가치	72,344
영업권	132,173
합계	204,517

상기 사업결합에 의해서 연결채무제표에 인식한 자산과 부채의 금액은 최종 평가가 완료되지 못하여 잠정적으로 결정된 상태로서 동 금액은 향후 조정될 수 있습니다.

나. 주식회사 에스에스지닷컴의 주식회사 신세계몰 흡수합병

회사의 종속기업인 주식회사 에스에스지닷컴은 경영효율성 증대 및 온라인몰쇼핑 사업의 시너지 효과 극대화를 위해 2019년 3월 1일을 기준으로 주식회사 신세계몰을 흡수합병하였습니다.

연결회사가 합병과 관련하여 지불한 이전대가와 취득일에 인수한 자산·부채의 가액은 다음과 같습니다(단위: 백만원).

구분	금액
이전대가	
지분의 공정가치	814,144
이전대가 합계	814,144
취득한 자산과 인수한 부채의 계상액	
현금및현금성자산	74,889
매출채권 및 기타수취채권	57,509
재고자산	4,860
투자자산	2,171
유형자산	3,404
무형자산	1,200
기타자산	1,977
매입채무 및 기타지급채무	(48,613)
기타부채	(83,195)
이연법인세부채	(1,459)
식별가능 순자산의 공정가치	12,743
영업권	801,401
합계	814,144

상기 사업결합에 의해서 연결재무제표에 인식한 자산과 부채의 금액은 최종 평가가 완료되지 못하여 잠정적으로 결정된 상태로서 동 금액은 향후 조정될 수 있습니다.

다. 주식회사 에스에스지닷컴의 주식회사 신세계페이먼츠에 대한 단계적취득

연결회사가 지분취득과 관련하여 지불한 이전대가와 취득일에 인수한 자산·부채의 가액은 다음과 같습니다(단위: 백만원).

구분	금액
이전대가	
지분의 공정가치	4,342
이전대가 합계	4,342
취득한 자산과 인수한 부채의 계상액	
현금및현금성자산	11,138
매출채권 및 기타수취채권	21,802
유형자산	433
무형자산	216
기타자산	67
이연법인세자산	4
매입채무 및 기타지급채무	(29,865)
기타부채	(985)
식별가능 순자산의 공정가치	2,810
영업권	1,532
합 계	4,342

상기 사업결합에 의해서 연결재무제표에 인식한 자산과 부채의 금액은 최종 평가가 완료되지 못하여 잠정적으로 결정된 상태로서 동 금액은 향후 조정될 수 있습니다.

23. 회계정책의 변경

주석 2.1.1에서 설명한 바와 같이 연결회사는 기업회계기준서 제1116호를 2019년 1월 1일을 최초적용일로 하여 적용하였으며 경과 규정에 따라 전기 연결재무제표를 재작성하지 않았습니다. 따라서 새로운 리스 기준에 따른 재분류와 조정은 2019년 1월 1일 현재 개시 연결재무상태표에 인식되었습니다.

(1) 기업회계기준서 제1116호 '리스'의 채택에 따라 인식된 조정

연결회사는 기업회계기준서 제1116호의 적용으로 종전의 기업회계기준서 제1017호의 원칙에 따라 '운용리스'로 분류하였던 리스와 관련하여 리스부채를 인식하였습니다. 해당 리스부채는 2019년 1월 1일 현재 리스이용자의 증분차입이자율로 할인한 나머지 리스료의 현재가치로 측정되었습니다. 2019년 1월 1일 현재 리스부채의 측정에서 사용된 리스이용자의 증분차입이자율은 2.06~4.36%입니다.

연결회사는 종전에 '금융리스'로 분류된 리스에 대해 최초 적용일 직전 리스자산과 리스부채의 장부금액을 최초 적용일 현재 사용권자산과 리스부채의 장부금액으로 인식하였습니다. 기업회계기준서 제1116호의 측정원칙은 최초 적용일 이후에 적용하였습니다(단위: 백만원).

구 분	2019년
전기말 현재 운용리스약정상 미래 최소 리스료 합계	1,959,720
최초 적용일 현재 리스이용자의 증분차입이자율을 사용한 할인액	1,608,403
가산: 전기말에 인식된 금융리스부채	34,846
최초 적용일 현재 인식된 리스부채	1,643,249
인식된 리스부채의 유동분류	
유동 리스부채	220,919
비유동 리스부채	1,422,330
합계	1,643,249

부동산 리스계약에 대한 사용권자산은 기업회계기준서 제1116호를 계속해서 적용해온 것처럼 소급하여 측정하였습니다. 그 밖의 사용권자산은 리스부채와 동일한 금액에 전기말 현재 연결재무상태표에 인식된 리스와 관련하여 선급하거나 미지급한 리스료 금액을 조정하여 측정하였습니다.

가. 연결재무상태표에 인식된 금액

리스와 관련해 연결재무상태표에 인식된 금액은 다음과 같습니다(단위: 백만원).

구분	당분기말	당기초
사용권자산		
부동산	1,988,047	1,855,937
차량운반구	4,036	4,663
기타	3,866	3,851
합계	1,995,949	1,864,451

구분	당분기말	당기초
리스부채(*)		
유동	260,760	220,919
비유동	1,541,728	1,422,330
합계	1,802,488	1,643,249

(*) 연결재무상태표의 기타단기금융부채 및 기타장기금융부채에 포함되어 표시되었습니다. 전기에 연결회사는 기업회계기준서 제1017호에 따라 금융리스로 분류된 리스와 관련된 리스부채만을 인식하였습니다. 회계정책 변경의 상세내역은 아래 나.에서 설명하고 있습니다.

한편, 당분기 중 신규계약에 의하여 증가한 사용권자산은 166,520백만원입니다.

나. 연결손익계산서에 인식된 금액

리스와 관련하여 연결손익계산서에 인식된 금액은 다음과 같습니다.(단위: 백만원)

구분	당분기
사용권자산의 감가상각비	
부동산	204,650
차량운반구	1,989
기타	1,924
합계	208,563
리스부채에 대한 이자비용(금융원가에 포함)	40,817
단기리스료 등(매출원가 및 판매비와관리비에 포함)	71,034

당분기 중 리스의 총 현금유출은 288,999백만원입니다.

회계정책의 변경으로 최초 적용일 현재 재무상태표의 다음 항목이 조정되었습니다.

- 유형자산: 112,465백만원 감소
- 사용권자산: 1,864,451백만원 증가
- 이연법인세부채: 12,901백만원 감소
- 선급비용: 255,035백만원 감소
- 리스부채: 1,608,404백만원 증가
- 리스채권: 38,075백만원 증가
- 충당부채: 1,740백만원 감소
- 기타부채: 17백만원 감소

최초 적용일 현재 순이익 58,720백만원의 이익잉여금을 차감 조정하였습니다.

다. 실무적 간편법의 사용

연결회사는 기업회계기준서 제1116호를 최초 적용하면서 기준서에서 허용하는 다음의 실무적 간편법을 사용하였습니다.

- 특성이 상당히 비슷한 리스 포트폴리오에 단일 할인율의 적용
- 리스가 손실부담계약인지에 대한 종전 평가에 의존한 사용권자산의 손상검토
- 최초 적용일 현재 12개월 이내에 리스기간이 종료되는 운용리스를 단기리스와 같은 방식으로 회계처리
- 최초 적용일의 사용권자산 측정에 리스개설직접원가를 제외
- 연장선택권이나 종료선택권이 있는 계약의 리스기간 결정에 사후판단 사용

또한 연결회사는 최초 적용일 현재 계약이 리스에 해당하는지 또는 리스가 내재되었는지를 재평가하지 않았습니다. 대신 최초 적용일 이전에 체결된 계약에 대하여 기업회계기준서 제1017호와 기업회계기준해석서 제2104호 '약정에 리스가 포함되어 있는지의 결정'을 적용하여 종전에 리스로 식별된 계약에 기업회계기준서 제1116호를 적용하였습니다.

(2) 연결회사의 리스활동과 회계정책

연결회사는 영업점포, 소매매장, 자동차 등을 리스로 이용하고 있습니다. 리스계약은 고정기간으로 체결되지만 연장선택권이 있을 수 있습니다. 리스조건은 개별적으로 협상되며 다양한 계약조건을 포함합니다. 리스계약에 따라 부과되는 다른 제약은 없지만 리스자산을 차입금의 담보로 제공할 수는 없습니다.

2018년 회계연도까지는 유형자산의 리스를 금융리스 또는 운용리스로 분류하였습니다. 운용리스에 따른 리스료(리스제공자로부터 받은 인센티브를 제외한 순액)는 리스기간에 걸쳐 정액으로 당기손익으로 인식하였습니다.

2019년 1월 1일부터 연결회사는 리스된 자산을 사용할 수 있는 리스개시일에 사용권자산과 이에 대응하는 부채를 인식합니다. 각 리스료는 리스부채의 상환과 금융원가로 배분합니다. 금융원가는 각 기간의 리스부채 잔액에 대하여 일정한 기간 이자율이산출되도록 계산된 금액을 리스기간에 걸쳐 당기손익으로 인식합니다. 사용권자산은 리스개시일부터 사용권자산의 내용연수 종료일과 리스기간 종료일 중 이른 날까지의 기간동안 감가상각합니다.

리스에서 생기는 자산과 부채는 최초에 현재가치기준으로 측정합니다. 리스부채는 다음 리스료의 순현재가치를 포함합니다.

- 받을 리스 인센티브를 차감한 고정리스료(실질적인 고정리스료 포함),
- 지수나 요율(이율)에 따라 달라지는 변동리스료
- 잔존가치보증에 따라 리스이용자가 지급할 것으로 예상되는 금액
- 리스이용자가 매수선택권을 행사할 것이 상당히 확실한 경우에 그 매수선택권의 행사가격
- 리스기간이 리스이용자의 종료선택권 행사를 반영하는 경우에 그 리스를 종료하기 위하여 부담하는 금액

리스의 내재이자율을 쉽게 산정할 수 있는 경우 그 이자율로 리스료를 할인합니다. 내재이자율을 쉽게 산정할 수 없는 경우에는 리스이용자가 비슷한 경제적 환경에서 비슷한 기간에 걸쳐 비슷한 담보로 사용권자산과 가치가 비슷한 자산을 획득하는 데 필요한 자금을 차입한다면 지급해야 할 이자율인 리스이용자의 증분차입이자율을 사용합니다.

사용권자산은 다음 항목들로 구성된 원가로 측정합니다.

- 리스부채의 최초 측정금액
- 받은 리스 인센티브를 차감한 리스개시일이나 그 전에 지급한 리스료
- 리스이용자가 부담하는 리스개설직접원가
- 복구원가의 추정치

단기리스나 소액자산 리스와 관련된 리스료는 정액법에 따라 당기손익으로 인식합니다. 단기리스는 리스기간이 12개월 이하인 리스이며, 소액리스자산은 공기구비품 등으로 구성되어 있습니다.

가. 변동리스료

일부 부동산 리스는 매장에서 생기는 매출에 연동되는 변동리스료 조건을 포함합니다. 개별 매장의 경우, 리스료의 최대 100%까지 변동리스료 지급 조건을 따르며 리스료 산정시 매출액에 적용되는 비율 또한 그 범위가 넓습니다. 변동리스료를 지급하는 계약조건은 신규 매장의 고정원가 최소화를 포함하여 다양한 이유로 사용됩니다. 매출에 연동하는 변동리스료는 변동리스료를 유발하는 조건이 생기는 기간에 당기손익으로 인식합니다.

나. 연장선택권 및 종료선택권

연결회사 전체에 걸쳐 다수의 부동산 및 시설장치 리스계약에 연장선택권 및 종료선택권을 포함하고 있습니다. 이러한 조건들은 계약 관리 측면에서 운영상의 유연성을 극대화하기 위해 사용됩니다. 보유하고 있는 대부분의 연장선택권 및 종료선택권은 해당 임대인과 임차인의 협의에 의해 행사할 수 있습니다.

24. 보고기간일 후 사건

가. 연결회사는 2019년 11월 8일자로 자산유동화를 위한 부동산 매매계약 및 책임임대차계약을 통해 마스틴KB전문투자형사모부동산투자신탁제64호에 이마트 동인천점을 포함한 13개 점포의 부동산을 9,525억원에 매각한 후 임차하여 사용하기로 하였으며, 임대인이 임대차목적물 전부 또는 일부를 제3자에게 매각하고자 할 경우 당사에 우선매수협상권이 부여됩니다.

나. 연결회사는 2019년 10월 2일자로 매각예정비유동자산으로 분류되었던 투자부동산 보유분의 매각을 완료하였습니다.

4. 재무제표

재무상태표

제 9 기 3분기말 2019.09.30 현재

제 8 기말 2018.12.31 현재

(단위 : 원)

	제 9 기 3분기말	제 8 기말
자산		
유동자산	1,661,361,741,449	1,381,674,241,728
현금및현금성자산	189,960,974,646	13,648,131,866
매출채권 및 기타수취채권	370,037,360,434	383,408,681,700
재고자산	949,891,084,060	849,898,084,751
기타단기금융자산	104,155,350,000	99,141,300,000
단기파생상품자산	6,841,712,730	
기타유동자산	40,475,259,579	35,578,043,411
비유동자산	13,745,452,221,100	12,756,897,481,953
유형자산	8,795,854,410,205	8,913,255,070,495
투자부동산	4,330,685,920	4,339,785,069
무형자산	50,036,796,198	49,127,272,084
사용권자산	953,258,881,317	
종속기업, 관계기업 및 공동기업 투자	2,587,870,741,297	2,195,446,071,547
기타포괄손익-공정가치 금융자산	838,306,383,700	961,814,387,200
당기손익-공정가치 금융자산	499,999,500	
기타장기금융자산	481,950,917,102	452,575,957,671
장기파생상품자산	22,632,157,512	
기타비유동자산	10,711,248,349	180,338,937,887
자산총계	15,406,813,962,549	14,138,571,723,681
부채		
유동부채	3,633,837,013,527	3,773,894,796,976

매입채무 및 기타지급채무	1,387,823,255,071	1,249,726,356,392
단기차입금	881,563,098,600	1,376,081,020,837
단기파생상품부채		9,198,417,089
상품권	915,861,081,000	741,199,584,000
미지급법인세	20,685,359,014	69,074,484,909
기타단기금융부채	333,364,962,082	232,806,067,599
기타유동부채	94,539,257,760	95,808,866,150
비유동부채	3,212,976,920,551	2,135,530,353,872
장기차입금	2,055,944,361,208	1,588,964,236,052
장기파생상품부채	18,066,000,000	9,172,306,202
순확정급여부채	120,851,890,696	58,800,844,545
이연법인세부채	229,891,471,500	280,294,490,769
기타장기금융부채	657,113,161,645	69,896,062,400
기타비유동부채	131,110,035,502	128,402,413,904
부채총계	6,846,813,934,078	5,909,425,150,848
자본		
납입자본	4,332,912,902,329	4,332,912,902,329
자본금	139,379,095,000	139,379,095,000
주식발행초과금	4,193,533,807,329	4,193,533,807,329
신종자본증권	777,718,380,000	378,968,900,000
이익잉여금	2,871,719,152,894	2,767,647,576,951
기타자본항목	577,649,593,248	749,617,193,553
자본총계	8,560,000,028,471	8,229,146,572,833
부채와 자본 총계	15,406,813,962,549	14,138,571,723,681

손익계산서

제 9 기 3분기 2019.01.01 부터 2019.09.30 까지

제 8 기 3분기 2018.01.01 부터 2018.09.30 까지

(단위 : 원)

	제 9 기 3분기		제 8 기 3분기	
	3개월	누적	3개월	누적
매출액	3,517,192,540,979	9,926,902,209,308	3,616,908,331,473	10,012,569,211,783
매출원가	2,548,891,856,678	7,166,367,454,739	2,572,762,750,188	7,107,129,720,782
매출총이익	968,300,684,301	2,760,534,754,569	1,044,145,581,285	2,905,439,491,001
판매비와관리비	842,162,975,478	2,534,727,291,164	845,792,234,374	2,490,901,048,034
영업이익	126,137,708,823	225,807,463,405	198,353,346,911	414,538,442,967
기타수익	27,565,050,720	46,893,148,752	8,549,969,590	112,745,790,191
기타비용	7,550,907,358	24,358,543,213	7,608,524,836	33,484,854,758

금융수익	45,754,575,995	146,447,786,826	9,730,666,888	62,782,007,408
금융비용	60,981,633,739	157,292,273,013	21,839,635,990	72,996,005,366
법인세비용차감전순이익	130,924,794,441	237,497,582,757	187,185,822,563	483,585,380,442
법인세비용	25,243,894,894	34,724,477,952	46,262,866,994	103,606,367,834
분기순이익	105,680,899,547	202,773,104,805	140,922,955,569	379,979,012,608
주당순손익				
기본주당분기순이익 (단위 : 원)	3,563	6,702	4,934	13,271
희석주당분기순이익 (단위 : 원)	3,563	6,702	4,934	13,271

포괄손익계산서

제 9 기 3분기 2019.01.01 부터 2019.09.30 까지

제 8 기 3분기 2018.01.01 부터 2018.09.30 까지

(단위 : 원)

	제 9 기 3분기		제 8 기 3분기	
	3개월	누적	3개월	누적
분기순이익	105,680,899,547	202,773,104,805	140,922,955,569	379,979,012,608
기타포괄손익	(114,926,816,811)	(101,109,304,877)	(9,580,982,825)	(244,459,139,762)
당기손익으로 재분류되지 않는 항목	(109,367,670,817)	(91,725,507,272)	(11,015,596,561)	(241,959,213,598)
순확정급여부채의 재측정요소	(164,066,023)	55,100,038	(1,886,902,856)	(5,707,158,270)
기타포괄손익-공정가치 금융자산 평가손익	(147,033,337,499)	(123,508,003,500)	(12,938,933,700)	(319,944,542,400)
관련 법인세효과	37,829,732,705	31,727,396,190	3,810,239,995	83,692,487,072
후속적으로 당기손익으로 재분류되는 항목	(5,559,145,994)	(9,383,797,605)	1,434,613,736	(2,499,926,164)
파생상품자산·부채평가손익	(7,482,026,910)	(12,629,606,469)	1,930,839,483	(3,364,638,176)
관련 법인세효과	1,922,880,916	3,245,808,864	(496,225,747)	864,712,012
분기 총포괄손익	(9,245,917,264)	101,663,799,928	131,341,972,744	135,519,872,846

자본변동표

제 9 기 3분기 2019.01.01 부터 2019.09.30 까지

제 8 기 3분기 2018.01.01 부터 2018.09.30 까지

(단위 : 원)

	자본						
	납입자본			신종자본증권	이익잉여금	기타자본항목	자본 합계
	자본금	주식발행초과금	납입자본 합계				
2018.01.01 (기초자본)	139,379,095,000	4,193,533,807,329	4,332,912,902,329	378,968,900,000	2,524,469,001,864	1,129,882,284,267	8,366,233,088,460
회계정책의 변경효과							
수정 후 기초자본	139,379,095,000	4,193,533,807,329	4,332,912,902,329	378,968,900,000	2,524,469,001,864	1,129,882,284,267	8,366,233,088,460
분기순이익					379,979,012,608		379,979,012,608
기타포괄손익	기타포괄손익-공정가치 금융자산 평가					(237,718,795,003)	(237,718,795,003)
	파생상품자산·부채평가					(2,499,926,164)	(2,499,926,164)
	순확정급여부채의 재측정요소				(4,240,418,595)		(4,240,418,595)
총 기타포괄손익					(4,240,418,595)	(240,218,721,167)	(244,459,139,762)
총포괄손익					375,738,594,013	(240,218,721,167)	135,519,872,846
자본에 직접 인식된 주	연차배당				(48,762,313,250)		(48,762,313,250)
	자기주식의 취득						
주와의 거래	신종자본증권 발행						

	신종자본증권 배당금 지급					(10,183,273,965)		(10,183,273,965)
주주와의 거래 총액						(58,945,587,215)		(58,945,587,215)
2018.09.30 (기말자본)		139,379,095,000	4,193,533,807,329	4,332,912,902,329	378,968,900,000	2,841,262,008,662	889,663,563,100	8,442,807,374,091
2019.01.01 (기초자본)		139,379,095,000	4,193,533,807,329	4,332,912,902,329	378,968,900,000	2,767,647,576,951	749,617,193,553	8,229,146,572,833
회계정책의 변경효과						(26,547,504,722)		(26,547,504,722)
수정 후 기초자본		139,379,095,000	4,193,533,807,329	4,332,912,902,329	378,968,900,000	2,741,100,072,229	749,617,193,553	8,202,599,068,111
분기순이익						202,773,104,805		202,773,104,805
기타포괄손익	기타포괄손익-공정가치 금융자산 평가						(91,766,446,600)	(91,766,446,600)
	파생상품자산·부채평가						(9,383,797,605)	(9,383,797,605)
	순확정급여부채의 재측정요소					40,939,328		40,939,328
총 기타포괄손익						40,939,328	(101,150,244,205)	(101,109,304,877)
총포괄손익						202,814,044,133	(101,150,244,205)	101,663,799,928
자본에 직접 인식된 주	연차배당					(55,728,358,000)		(55,728,358,000)
	자기주식의 취득						(70,817,356,100)	(70,817,356,100)
주와의 거래	신종자본증권 발행				398,749,480,000			398,749,480,000
	신종자본증권 배당금 지급					(16,466,605,468)		(16,466,605,468)
주주와의 거래 총액					398,749,480,000	(72,194,963,468)	(70,817,356,100)	255,737,160,432
2019.09.30 (기말자본)		139,379,095,000	4,193,533,807,329	4,332,912,902,329	777,718,380,000	2,871,719,152,894	577,649,593,248	8,560,000,028,471

현금흐름표

제 9 기 3분기 2019.01.01 부터 2019.09.30 까지
제 8 기 3분기 2018.01.01 부터 2018.09.30 까지

(단위 : 원)

	제 9 기 3분기	제 8 기 3분기
영업활동 현금흐름		
영업으로부터 창출된 현금흐름	870,989,514,169	932,804,982,689
이자의 지급	(57,818,975,278)	(44,594,488,025)
이자의 수취	1,649,237,135	1,536,264,683
배당금의 수령	54,733,170,050	26,335,697,500
법인세의 납부	(89,160,569,577)	(38,809,698,594)
영업활동으로부터의 순현금유입	780,392,376,499	877,272,758,253
투자활동 현금흐름		
단기대여금의 감소	74,510,000	52,660,000
당기손익-공정가치측정 금융상품의 취득	(499,999,500)	
유형자산의 처분	118,174,772,355	187,885,743,512
유형자산의 취득	(451,540,348,698)	(467,621,417,489)
투자부동산의 처분		153,376,735,771
투자부동산의 취득		(142,854)
무형자산의 처분		1,566,033,000
무형자산의 취득	(3,782,755,757)	(5,655,175,296)
사용권자산의 취득	(504,367,578)	
종속기업투자의 회수	11,436,460,000	
종속기업투자의 신규 취득		(685,000,000)
종속기업투자의 추가 취득	(399,078,519,750)	(356,157,273,538)

관계기업투자의 추가 취득	(4,782,610,000)	(18,282,515,000)
사업결합으로 인한 취득	(4,164,502,611)	
투자활동으로부터의 순현금유출	(734,667,361,539)	(505,520,351,894)
재무활동 현금흐름		
차입금의 증가	1,047,163,887,669	340,416,842,688
차입금의 감소	(1,126,628,340,175)	(600,269,550,000)
배당금의 지급	(55,724,428,230)	(48,758,831,040)
신종자본증권의 발행	398,749,480,000	
신종자본증권 배당금의 지급	(13,817,250,000)	(10,211,250,000)
파생상품의 정산	15,588,000,000	
리스부채의 상환	(66,312,728,288)	(51,879,048)
자기주식의 취득	(68,458,534,500)	
재무활동으로부터의 순현금유입(유출)	130,560,086,476	(318,874,667,400)
현금및현금성자산의 순증가	176,285,101,436	52,877,738,959
기초 현금및현금성자산	13,648,131,866	20,417,813,500
현금및현금성자산의 환율변동효과	27,741,344	(3,481,631)
분기말 현금및현금성자산	189,960,974,646	73,292,070,828

5. 재무제표 주석

제9기 3분기 2019년 1월 1일 부터 2019년 9월 30일 까지

제8기 3분기 2018년 1월 1일 부터 2018년 9월 30일 까지

주식회사 이마트

1. 일반사항

주식회사 이마트(이하 "회사"라 함)는 2011년 5월 1일을 분할기준일로 주식회사 신세계의 대형마트부문이 인적분할되어 설립되었습니다. 회사의 본점은 서울특별시 성동구 뚝섬로 377에 위치하고 있으며 보고기간종료일 현재 대형마트(E-Mart) 159개점의 매장을 보유하고 있습니다. 한편, 회사는 2018년 12월 27일을 기준으로 온라인 쇼핑몰 사업부문을 물적분할하였습니다(주석21 참조).

회사는 2011년 6월 10일에 한국거래소에 주권을 재상장하였으며, 보고기간종료일 현재 대주주인 이명희 회장 외 2인이 발행주식 총수의 28.56%를 보유하고 있습니다.

2. 중요한 회계정책

2.1 재무제표 작성기준

회사의 2019년 9월 30일로 종료하는 9개월 보고기간에 대한 분기재무제표는 기업회계기준서 제 1034호 "중간재무보고"에 따라 작성되었습니다. 이 분기재무제표는 보고기간말인 2019년 9월 30일 현재 유효하거나 조기 도입한 한국채택국제회계기준에 따라 작성되었습니다.

(1) 회사가 채택한 제·개정 기준서

회사는 2019년 1월 1일로 개시하는 회계기간부터 다음의 제·개정 기준서 및 해석서를 신규로 적용하였습니다.

- 기업회계기준서 제1116호 '리스' 제정

기업회계기준서 제1116호 '리스'는 기업회계기준서 제1017호 '리스'를 대체합니다. 기업회계기준서 제1116호에서는 단일 리스이용자 모형을 도입하여 리스기간이 12개월을 초과하고 기초자산이 소액이 아닌 모든 리스에 대하여 리스이용자가 자산과 부채를 인식하도록 요구합니다. 리스이용자는 사용권자산과 리스료 지급의무를 나타내는 리스부채를 인식해야 합니다.

회사는 기업회계기준서 제1116호 '리스'의 도입 결과 회계정책을 변경하였습니다. 기업회계기준서 제1116호의 경과 규정에 따라 변경된 회계정책을 소급 적용하였고, 최초 적용으로 인한 누적효과는 최초 적용일인 2019년 1월 1일에 반영하였습니다. 비교 표시된 전기 재무제표는 재작성되지 않았습니다. 리스 기준서와 새로운 회계정책의 도입 영향은 주석 20에서 설명하고 있습니다.

- 기업회계기준서 제1109호 '금융상품' 개정

부의 보상을 수반하는 일부 중도상환 가능한 금융자산을 상각후원가로 측정될 수 있도록 개정하였으며, 상각후원가로 측정되는 금융부채가 조건변경 되었으나 제거되지는 않은 경우 변경으로 인한 효과는 당기손익으로 인식되어야 합니다. 해당 기준서의개정이 재무제표에 미치는 중요한 영향은 없습니다.

- 기업회계기준서 제1019호 '종업원급여' 개정

확정급여제도의 변경으로 제도의 개정, 축소, 정산이 되는 경우 제도의 변경 이후 회계기간의 잔여기간에 대한 당기근무원가 및 순이자를 산정하기 위해 순확정급여부채(자산)의 재측정에 사용된 가정을 사용합니다. 또한, 자산인식상한의 영향으로 이전에 인식하지 않은 초과적립액의 감소도 과거근무원가나 정산손익의 일부로 당기손익에 반영합니다. 해당 기준서의 개정이 재무제표에 미치는 중요한 영향은 없습니다.

- 기업회계기준서 제1028호 '관계기업과 공동기업에 대한 투자' 개정

관계기업이나 공동기업에 대한 다른 금융상품(지분법을 적용하지 않는 금융상품)이 기업회계기준서 제1109호의 적용 대상임을 명확히 하였으며, 관계기업이나 공동기업에 대한 순투자의 일부를 구성하는 장기투자지분의 손상 회계처리에 대해서는 기업회계기준서 제1109호를 우선하여 적용하도록 개정하였습니다. 해당 기준서의 개정이 재무제표에 미치는 중요한 영향은 없습니다.

- 기업회계기준해석서 제2123호 '법인세 처리의 불확실성' 제정

제정된 해석서는 기업이 적용한 법인세 처리를 과세당국이 인정할지에 대한 불확실성이 존재하는 경우 당기법인세와 이연법인세 인식 및 측정에 적용하며, 법인세 처리불확실성의 회계단위와 재평가가 필요한 상황 등에 대한 지침을 포함하고 있습니다. 해당 해석서의 제정이 재무제표에 미치는 중요한 영향은 없습니다.

- 연차개선 2015-2017

① 기업회계기준서 제1103호 '사업결합'

공동영업과 관련된 자산에 대한 권리와 부채에 대한 의무를 보유하다가 해당 공동영업(사업의 정의 충족)에 대한 지배력을 획득하는 것은 단계적으로 이루어지는 사업결합이므로 취득자는 공동영업에 대하여 이전에 보유하고 있던 지분 전부를 재측정합니다. 해당 기준서의 개정이 재무제표에 미치는 중요한 영향은 없습니다.

② 기업회계기준서 제1111호 '공동약정'

공동영업에 참여는 하지만 공동지배력을 보유하지 않은 공동영업 당사자가 공동영업에 대한 공동지배력을 획득하는 경우 공동영업에 대하여 이전에 보유하고 있던 지분은 재측정하지 않습니다. 해당 기준서의 개정이 재무제표에 미치는 중요한 영향은 없습니다.

③ 기업회계기준서 제1012호 '법인세'

기업회계기준서 제1012호 문단 57A의 규정(배당의 세효과 인식시점과 인식항목을 규정)은 배당의 법인세효과 모두에 적용되며, 배당의 법인세효과를 원래 인식하였던 항목에 따라 당기손익, 기타포괄손익 또는 자본으로 인식하도록 개정되었습니다. 해당 기준서의 개정이 재무제표에 미치는 중요한 영향은 없습니다.

④ 기업회계기준서 제1023호 '차입원가'

적격자산을 의도된 용도로 사용(또는 판매) 가능하게 하는 데 필요한 대부분의 활동이 완료되면, 해당 자산을 취득하기 위해 특정 목적으로 차입한 자금을 일반차입금에 포함한다는 사실을 명확히 하였습니다. 해당 기준서의 개정이 재무제표에 미치는 중요한 영향은 없습니다.

(2) 회사가 적용하지 않은 제·개정 기준서 및 해석서

회사는 제정 또는 공포됐으나 2019년 1월 1일 이후 시작하는 회계연도에 시행일이 도래하지 않았고, 조기 적용하지 않은 제·개정 기준서 및 해석서는 없습니다.

2.2 회계정책

회사의 재무제표는 기업회계기준서 제1027호 '별도재무제표'에 따른 별도재무제표입니다. 종속기업, 관계기업 및 공동기업 투자는 직접적인 지분투자에 근거하여 원가로 측정하고 있으며, 다만 한국채택국제회계기준으로의 전환일 시점에는 전환일 시점의 과거회계기준에 따른 장부금액을 간주원가로 사용하였습니다. 또한, 종속기업, 관계기업 및 공동기업으로부터 수취하는 배당금은 배당에 대한 권리가 확정되는 시점에 당기손익으로 인식하고 있습니다.

요약분기재무제표의 작성에 적용된 유의적 회계정책과 계산방법은 주석 2.1(1)에서 설명하는 제·개정 기준서의 적용으로 인한 변경 및 아래 문단에서 설명하는 사항을 제외하고는 전기 재무제표 작성에 적용된 회계정책이나 계산방법과 동일합니다.

중간기간의 법인세비용은 전체 회계연도에 대해서 예상되는 최선의 가중평균연간법인세율, 즉 추정평균연간유효법인세율을 중간기간의 세전이익에 적용하여 계산합니다.

회사는 2017년 중 지배기업과 국내 종속기업이 경제적으로 결합될 경우 해당 지배기업과 국내 종속기업을 하나의 과세단위로 보아 소득을 통산하여 법인세를 납부하는 연결납세제도를 도입하였습니다. 회사는 추정평균연간유효법인세율 산정 시 연결납세제도 도입에 따른 과세단위를 고려하여 산정하였습니다.

한편, 회사는 기업회계기준서 제1108호 '영업부문'에 따라 영업부문과 관련된 공시사항을 연결재무제표에 공시하였습니다.

3. 중요한 회계추정 및 가정 :

회사는 미래에 대하여 추정 및 가정을 하고 있습니다. 추정 및 가정은 지속적으로 평가되며, 과거 경험과 현재의 상황에서 합리적으로 예측가능한 미래의 사건과 같은 다른 요소들을 고려하여 이루어집니다. 이러한 회계추정은 실제 결과와 다를 수도 있습니다.

요약분기재무제표 작성시 사용된 중요한 회계추정 및 가정은 법인세비용을 결정하는데 사용된 추정의 방법과 기업회계기준서 제1116호 도입으로 인한 회계추정 및 가정을 제외하고는 전기 연차재무제표 작성에 적용된 회계추정 및 가정과 동일합니다.

4. 재무위험관리

4.1 재무위험관리 요소 -

회사는 여러 활동으로 인하여 시장위험, 신용위험 및 유동성위험과 같은 다양한 금융위험에 노출되어 있습니다.

중간재무제표는 연차재무제표에서 요구되는 모든 재무위험관리와 공시사항을 포함하지 않으므로 2018년 12월 31일의 연차재무제표를 참고하시기 바랍니다.

회사의 위험관리부서 및 기타 위험관리정책에는 전기말 이후 중요한 변동사항이 없습니다.

4.2 유동성위험

전기말과 비교하여 금융부채에 대한 계약상 할인되지 않은 현금흐름에 대한 중요한 변동은 없습니다.

4.3 공정가치 측정

4.3.1 공정가치 서열체계

회사는 재무상태표에 공정가치로 측정되는 금융상품에 대하여 공정가치 측정에 사용된 투입 변수에 따라 다음과 같은 공정가치 서열체계로 분류하였습니다.

- Level 1 : 동일한 자산이나 부채에 대한 시장 공시가격
- Level 2 : 시장에서 관측가능한 투입변수를 활용한 공정가치
(단, Level 1에 포함된 공시가격은 제외)
- Level 3 : 관측가능하지 않은 투입변수를 활용한 공정가치

보고기간종료일 현재 공정가치로 측정되는 회사 금융상품의 공정가치 서열체계에 따른 수준별 공시는 다음과 같습니다(단위: 백만원).

구 분	2019.9.30			
	Level 1	Level 2	Level 3	합 계
자산				
- 기타포괄손익-공정가치 금융자산	836,326	-	1,980	838,306
- 당기손익-공정가치 금융자산	-	-	500	500
- 단기파생상품자산	-	6,842	-	6,842
- 장기파생상품자산	-	22,632	-	22,632
합 계	836,326	29,474	2,480	868,280
부채				
- 장기파생상품부채	-	-	18,066	18,066

구 분	2018.12.31			
	Level 1	Level 2	Level 3	합 계
자산				
- 기타포괄손익-공정가치 금융자산	959,834	-	1,980	961,814
부채				
- 단기파생상품부채	-	9,198	-	9,198
- 장기파생상품부채	-	9,172	-	9,172
합 계	-	18,370	-	18,370

당분기 중, 회사의 금융자산과 금융부채의 공정가치에 영향을 미치는 사업환경 및 경제적인 환경의 유의적인 변동은 없습니다.

4.3.2 가치평가기법 및 투입변수

회사는 공정가치 서열체계에서 Level 2와 Level 3으로 분류되는 반복적인 공정가치측정치, 비반복적인 공정가치측정치, 공시되는 공정가치에 대하여 다음의 가치평가기법과 투입변수를 사용하고 있습니다(단위: 백만원).

구 분	당분기말					
	공정가치	수준	가치평가기법	투입변수	투입변수 범위	투입변수 가중평균
기타포괄손익-공정가치 금융자산						
비상장주식	1,974	3	현금흐름할인법	매출성장률	16.68%~49.12%	26.44%
				영업이익률	5.15%~6.78%	5.86%
				할인율	12.28%~13.39%	12.84%
파생상품						
통화스왑	29,474	2	현금흐름할인법	환율	해당사항 없음	해당사항 없음
				이자율	해당사항 없음	해당사항 없음
매수청구권	(18,066)	3	이항모형	변동성	11.16%~21.16%	16.16%
				무위험이자율	해당사항 없음	1.584%

4.3.3 Level 3으로 분류된 공정가치 측정치의 가치평가과정

회사는 재무보고 목적의 공정가치 측정을 담당하는 별도 팀을 운영하고 있으며 이러한 공정가치 측정치는 Level 3으로 분류되는 공정가치 측정치를 포함하고 있습니다. 공정가치 측정을 담당하는 팀은 회사의 재무담당이사에게 직접 보고하며 매 분기 보고일정에 맞추어 공정가치 평가과정 및 그 결과에 대해 재무담당이사에게 협의합니다.

5. 범주별 금융상품 :

가. 보고기간종료일 현재 범주별 금융상품의 내역은 다음과 같습니다(단위: 백만원).

(1) 당분기말

금융자산	상각후원가로 측정하는 금융자산	기타포괄손익-공정가 치 금융자산	당기손익-공정가치 금융자산	위험회피목적 파생상품	계
현금및현금성자산	189,961	-	-	-	189,961
매출채권	288,534	-	-	-	288,534
기타수취채권	81,504	-	-	-	81,504
기타단기금융자산	104,155	-	-	-	104,155
단기파생상품자산	-	-	-	6,842	6,842
장기파생상품자산	-	-	-	22,632	22,632
기타포괄손익-공정가치 금융자 산	-	838,306	-	-	838,306
당기손익-공정가치 금융자산	-	-	500	-	500
기타장기금융자산	481,951	-	-	-	481,951
합 계	1,146,105	838,306	500	29,474	2,014,385

금융부채	상각후원가로 측정하는 금융부채	당기손익-공정가치 금융부채	기타금융부채(*)	계
매입채무	873,458	-	-	873,458
기타지급채무	410,522	-	-	410,522
단기차입금	881,563	-	-	881,563
기타단기금융부채	236,842	-	96,523	333,365
장기차입금	2,055,945	-	-	2,055,945
장기파생상품부채	-	18,066	-	18,066
기타장기금융부채	39,837	-	617,276	657,113
합 계	4,498,167	18,066	713,799	5,230,032

(*) 기타금융부채는 범주별 금융부채의 적용을 받지 않는 리스부채 등을 포함하고 있습니다.

(2) 전기말

금융자산	상각후원가 금융자산	기타포괄손익-공정가치 금융자산	계
현금및현금성자산	13,648	-	13,648
매출채권	252,132	-	252,132
기타수취채권	131,277	-	131,277
기타단기금융자산	99,141	-	99,141
기타포괄손익-공정가치 금융자산	-	961,814	961,814
기타장기금융자산	452,576	-	452,576
합 계	948,774	961,814	1,910,588

금융부채	상각후원가로 측정하는 금융부채	위험회피목적 파생상품	기타금융부채(*)	계
매입채무	752,433	-	-	752,433
기타지급채무	450,796	-	-	450,796
단기차입금	1,376,081	-	-	1,376,081
기타단기금융부채	232,731	-	75	232,806
장기차입금	1,588,964	-	-	1,588,964
단기파생상품부채	-	9,198	-	9,198
장기파생상품부채	-	9,172	-	9,172
기타장기금융부채	35,126	-	34,770	69,896
합 계	4,436,131	18,370	34,845	4,489,346

(*) 기타금융부채는 범주별 금융부채의 적용을 받지 않는 금융리스부채 등을 포함하고 있습니다.

회사는 일부 기타포괄손익-공정가치 금융자산과 장기차입금을 제외한 금융상품의 장부가액을 공정가치의 합리적인 근사치로 사용하고 있습니다.(주석 4.3.1 참조)

나. 금융상품 범주별 순손익 구분(단위: 백만원)

(1) 당분기

금융자산	상각후원가 금융자산	기타포괄손익-공정가치 금융자산	위험회피목적 파생상품	계
평가손익(기타포괄손익)(*)	-	(123,508)	(12,630)	(136,138)
평가손익(당기손익)	-	-	50,226	50,226
거래손익	-	-	25,836	25,836
이자수익	11,357	-	-	11,357
배당금수익	-	31,171	-	31,171
외환차손익	3,545	-	-	3,545
외화환산손익	125	-	-	125
기타의 대손상각비	(2)	-	-	(2)

금융부채	상각후원가로 측정하는 금융부채	당기손익-공정가치 금융부채	기타금융부채	계
평가손익(당기손익)	-	(18,066)	-	(18,066)
이자비용	(47,224)	-	(13,101)	(60,325)
외환차손익	(28,061)	-	-	(28,061)
외화환산손익	(50,214)	-	-	(50,214)

(*) 법인세효과 고려 전 금액입니다.

(2) 전분기

금융자산	상각후원가 금융자산	기타포괄손익 -공정가치 금융자산	계
평가손익(기타포괄손익)(*)	-	(319,945)	(319,945)
이자수익	10,773	-	10,773
배당금수익	-	23,525	23,525
외환차손익	293	-	293
외화환산손익	10	-	10
대손상각비	(211)	-	(211)
기타의 대손상각비	(5)	-	(5)

금융부채	상각후원가로 측정하는 금융부채	위험회피목적 파생상품	기타금융부채	계
평가손익(기타포괄손익)(*)	-	(3,365)	-	(3,365)
평가손익(당기손익)	-	24,053	-	24,053
이자비용	(44,820)	-	(1,996)	(46,816)
외환차손익	(963)	-	-	(963)
외화환산손익	(23,897)	-	-	(23,897)

(*) 법인세효과 고려 전 금액입니다.

6. 사용제한 금융상품 :

보고기간종료일 현재 사용이 제한된 금융자산 등의 내용은 다음과 같습니다(단위: 백만원).

구 분	은행명	금액		제한사유
		2019.9.30	2018.12.31	
기타단기금융자산	국민은행 외	104,000	99,000	동반성장협력 예치금 등
기타장기금융자산	신한은행 외	25	25	당좌개설보증금

7. 유형자산, 투자부동산 및 무형자산 :

가. 당분기 및 전분기 중 유형자산, 투자부동산 및 무형자산의 변동 내역은 다음과 같습니다 (단위: 백만원).

(1) 당분기

구 분	유형자산	투자부동산	무형자산
2019년 1월 1일	8,913,255	4,340	49,127
회계정책의 변경효과(*)	(135,787)	-	-
수정후 재작성된 금액	8,777,468	4,340	49,127
취득 및 자본적지출	407,784	-	3,509
사업결합으로 인한 취득	385	-	1,544
타계정대체로 인한 증감	(1,921)	-	3,273
처분 및 폐기	(111,006)	-	-
감가상각 및 상각	(276,856)	(9)	(7,416)
2019년 9월 30일	8,795,854	4,331	50,037

(*) 기업회계기준서 제1116호 '리스'의 도입에 따라 최초적용일 현재 135,787백만원의 임차 시설개량권 등이 사용권자산으로 대체되었습니다(주석 20 참조).

(2) 전분기

구 분	유형자산	투자부동산	무형자산
2018년 1월 1일	8,987,209	89,393	55,131
취득 및 자본적지출	476,082	-	5,370
타계정대체로 인한 증감	(1,885)	-	1,885
처분 및 폐기	(163,337)	(85,041)	(1,593)
감가상각 및 상각	(270,865)	(9)	(9,993)
2018년 9월 30일	9,027,204	4,343	50,800

나. 보고기간종료일 현재 회사가 담보로 제공한 유형자산의 내역은 다음과 같습니다(단위: 백만원).

구 분	당분기말	전기말	설정금액	제공사유	설정권자
건물	644	662	4,918	토지소유자의 담보대출	최지은

8. 종속기업, 관계기업 및 공동기업 투자 :

보고기간종료일 현재 종속기업, 관계기업 및 공동기업 투자 내역은 다음과 같습니다(단위: 백만원).

구 분	세부내역	장부금액	
		2019.9.30	2018.12.31
종속기업	가	2,500,826	2,113,184
관계기업 및 공동기업	나	87,045	82,262
합 계		2,587,871	2,195,446

가. 종속기업 투자 -

보고기간종료일 현재 종속기업 투자 내역은 다음과 같습니다(단위: 백만원).

회사명	소재지	결산월	주요 영업활동	2019.9.30		2018.12.31	
				지분율(%)	장부금액	지분율(%)	장부금액
주식회사 신세계조선호텔	국내	12월	관광호텔업 및 면세업	99.9	226,375	99.9	226,375
주식회사 신세계푸드(*1)	국내	12월	단체급식·외식사업 및 식품유통업	46.9	71,358	46.9	71,358
신세계건설 주식회사(*2)	국내	12월	유통상업시설의 건축 및 관련 토목·시공·감리업과 골프장 등 종합레저사업	42.7	14,357	42.7	14,357
주식회사 신세계엘앤비	국내	12월	주류 도매업	100.0	20,462	100.0	20,462
주식회사 이마트에브리데이	국내	12월	소형마트	99.3	313,287	99.3	313,287
주식회사 신세계영양호리조트	국내	12월	리조트 운영	100.0	44,949	100.0	44,949
주식회사 신세계프라퍼티	국내	12월	부동산업	100.0	1,200,846	100.0	1,135,846
주식회사 이마트24	국내	12월	편의점 프랜차이즈 가맹점	100.0	90,640	100.0	90,640
주식회사 제주소주	국내	12월	주류제조·판매업	100.0	33,822	100.0	23,827
일렉트로맨 문화산업전문회사	국내	12월	영화 기획 및 제작, 배급	100.0	10	100.0	10
주식회사 에스에스지닷컴(*3)	국내	12월	무점포 소매업	50.1	12,504	100.0	12,504
상하이매트무역유한공사	중국	12월	수출입·도소매업	100.0	1,072	100.0	1,072
E-MART AMERICA, INC.	미국	12월	수출입·도소매업	100.0	5,029	100.0	16,465
E-MART VIETNAM CO., LTD.	베트남	12월	대형마트	100.0	137,959	100.0	137,959
PK Retail Holdings Inc.	미국	12월	소매유통업	100.0	328,156	100.0	4,073
합 계					2,500,826		2,113,184

(*1) 회사의 주식회사 신세계푸드에 대한 소유지분율은 과반수 미만이나 회사의 종속회사인 주식회사 신세계조선호텔이 보유하고 있는 지분(8.6%) 등을 고려하여 지배력이 있는 것으로 판단하였습니다.

(*2) 신세계건설 주식회사에 대한 소유지분율은 과반수 미만이나, 나머지 주주 지분의 분산 정도 및 과거 주주총회에서의 의결 양상 등을 고려하여 지배력이 있는 것으로 판단하였습니다.

(*3) 당분기 중 사명을 주식회사 이마트몰에서 주식회사 에스에스지닷컴으로 변경하였습니다.

나. 관계기업 및 공동기업 투자 -

보고기간종료일 현재 관계기업 및 공동기업 투자 내역은 다음과 같습니다. (단위: 백만원).

회사명	구 분	소재지	결산월	주요 영업활동	2019.9.30		2018.12.31	
					지분율(%)	장부금액	지분율(%)	장부금액
주식회사 신세계아이앤씨	관계기업	국내	12월	소프트웨어의 개발 공급, 시스템 통합 구축 서비스의 개발 및 판매 등	35.6	42,434	35.6	42,434
주식회사 신세계티비쇼핑(*)	관계기업	국내	12월	전자상거래업	47.8	4,783	47.8	-
주식회사 스타벅스커피코리아	공동기업	국내	12월	커피 및 관련용품의 수입·제조·판매	50.0	39,828	50.0	39,828
합 계						87,045		82,262

(*) 회사는 2019년 3월 7일을 출자일로 하여 주식회사 신세계티비쇼핑에 4,783백만원을 출자하였습니다.

회사가 공동지배력을 보유하고 있는 모든 공동약정들은 별도의 회사를 통하여 구조화되었으며, 공동약정에 대하여 공동지배력을 보유하는 당사자들이 약정의 순자산에 대한 권리를 보유하고 있다고 판단하여 공동기업으로 분류하고 있습니다.

다. 시장성 있는 종속기업, 관계기업의 시장가격정보(단위: 백만원)

구 분	회사명	2019.9.30		2018.12.31	
		시가	장부금액	시가	장부금액
종속기업	주식회사 신세계푸드	139,591	71,358	155,020	71,358
종속기업	신세계건설 주식회사	42,954	14,357	40,904	14,357
관계기업	주식회사 신세계아이앤씨	72,661	42,434	69,288	42,434

9. 차입금 :

가. 보고기간종료일 현재 장·단기차입금의 내역은 다음과 같습니다(단위: 백만원).

계정과목	구분	차입처	이자율(%)	금액	
				2019.9.30	2018.12.31
단기차입금	당좌차월	국민은행 외	-	-	3,126
	일반대출	우리은행 외	-	-	86,900
	기업어음	KEB하나은행 외	-	-	212,000
단기차입금 계				-	302,026
장기차입금	원화고정차입금	엠유에프지은행 외	1.72 ~ 2.11	355,000	355,000
차감 : 유동성장기부채				(100,000)	(155,000)
장기차입금 계				255,000	200,000

나. 보고기간종료일 현재 사채의 내역은 다음과 같습니다(단위: 백만원).

구분	발행일	만기일	이자율(%)	금액	
				2019.9.30	2018.12.31
13-2회 무보증사채	2014.04.15	2019.04.15	-	-	200,000
14회 무보증사채	2014.10.10	2019.10.10	2.63	250,000	250,000
17-2회 무보증사채	2015.08.28	2020.08.28	2.16	100,000	100,000
18-1회 무보증사채	2017.01.10	2020.01.10	1.91	310,000	310,000
18-2회 무보증사채	2017.01.10	2022.01.10	2.19	120,000	120,000
19-1회 무보증사채	2018.04.11	2021.04.11	2.48	100,000	100,000
19-2회 무보증사채	2018.04.11	2023.04.11	2.78	200,000	200,000
20-1회 무보증사채	2019.02.26	2022.02.26	2.13	200,000	-
20-2회 무보증사채	2019.02.26	2024.02.26	2.21	200,000	-
해외사모사채	2016.07.20	2019.07.19	-	-	223,620 (USD 200백만)
해외사모사채	2016.07.20	2019.07.19	-	-	78,267 (USD 70백만)
해외사모사채	2016.07.26	2019.07.26	-	-	167,715 (USD 150백만)
해외사모사채	2017.04.27	2020.04.27	1.91	121,773 (SGD 140백만)	114,559 (SGD 140백만)
해외사모사채	2018.11.29	2021.11.29	3M LIBOR + 0.82	480,520 (USD 400백만)	447,240 (USD 400백만)
해외사모사채	2019.07.25	2022.07.25	3M LIBOR + 0.85	384,416 (USD 320백만)	-
해외사모사채	2019.07.26	2022.07.26	3M LIBOR + 0.90	120,130 (USD 100백만)	-
소 계				2,586,839	2,311,401
차감 : 사채할인발행차금				(4,332)	(3,382)
소 계				2,582,507	2,308,019
차감 : 유동성장기부채				(781,563)	(919,055)
합 계				1,800,944	1,388,964

10. 순확정급여부채 :

(1) 순확정급여부채 산정내역

(단위: 백만원)

구 분	2019.9.30	2018.12.31
확정급여채무의 현재가치	806,307	746,781
사외적립자산의 공정가치(*)	(685,455)	(687,980)
순확정급여부채	120,852	58,801

(*) 당분기말 사외적립자산의 공정가치는 기존의 국민연금전환금 387백만원(전기말:388백만원)이 포함된 금액입니다.

(2) 확정급여채무의 변동내역

(단위: 백만원)

구 분	당분기	전분기
기초금액	746,781	646,047
당기근무원가	61,071	57,987
이자비용	13,730	14,491
계열사로부터의 전출입	(5,033)	(1,544)
사업결합으로 인한 증가	3,993	-
제도에서의 지급액:		
- 급여의 지급	(14,235)	(13,803)
보고기간말 금액	806,307	703,178

(3) 사외적립자산의 변동내역

(단위: 백만원)

구 분	당분기	전분기
기초금액	687,980	583,516
이자수익	12,620	13,051
재측정요소:		
- 사외적립자산의 수익(이자수익 포함액 제외)	55	(5,707)
계열사로부터의 전출입	(5,033)	(1,544)
사업결합으로 인한 증가	3,996	-
제도에서의 지급:		
- 급여의 지급	(14,163)	(13,692)
보고기간말 금액	685,455	575,624

(4) 손익계산서에 반영된 금액

(단위: 백만원)

구 분	당분기	전분기
당기근무원가	61,071	57,987
순이자원가	1,110	1,440
종업원 급여에 포함된 총 비용	62,181	59,427

(5) 당분기 중 확정기여제도와 관련해 비용으로 인식한 금액은 105백만원(전분기:86백만원)입니다.

11. 신종자본증권 :

회사는 당기 및 2016년 중 신종자본증권을 발행하였으며 그 내역은 다음과 같습니다(단위: 백만원).

구 분	종 류	발행일	만기일(*1)	연이자율(*2)	금 액
제 1회 채권형 신종자본증권(*3)	무기명식 이권부 무보증 후순위사채	2016-04-29	2046-04-29	3.60%	250,000
제 2회 채권형 신종자본증권(*3)	무기명식 이권부 무보증 후순위사채	2016-04-29	2046-04-29	3.55%	130,000
제 3회 채권형 신종자본증권(*3)	무기명식 이권부 무보증 후순위사채	2019-04-25	2049-04-25	3.61%	400,000
발행비용					(2,282)
합 계					777,718

(*1) 회사의 선택에 따라 사전통지 후 만기를 연장할 수 있습니다.

(*2) 발행일로부터 5년 후 금리가 조정됩니다.

(*3) 채권형신종자본증권의 발행조건은 다음과 같습니다(단위: 백만원).

구 분	제 1회 채권형 신종자본증권	제 2회 채권형 신종자본증권	제 3회 채권형 신종자본증권
발행금액	250,000	130,000	400,000
만기	30년 (만기 도래 시 회사의 의사결정에 따라 만기연장 가능)	30년 (만기 도래 시 회사의 의사결정에 따라 만기연장 가능)	30년 (만기 도래 시 회사의 의사결정에 따라 만기연장 가능)
이자율	- 발행일~ 2021.04.29 : 연 고정금리 3.60% - 2021.04.29 ~ 2026.04.29 : 5년만기 국고채수익률 + 가산금리 - 2026.04.29 ~ 2041.04.29 : 5년만기 국고채수익률 + 가산금리 + 0.25% (1차 Step-up 마진) - 2041.04.29 ~ 상환완료시 : 5년만기 국고채수익률 + 가산금리 + 0.25%(1차 Step-up 마진) + 0.75% (2차 Step-up 마진)	- 발행일~ 2021.04.29 : 연 고정금리 3.55% - 2021.04.29 ~ 2026.04.29 : 5년만기 국고채수익률 + 가산금리 - 2026.04.29 ~ 2041.04.29 : 5년만기 국고채수익률 + 가산금리 + 0.25% (1차 Step-up 마진) - 2041.04.29 ~ 상환완료시 : 5년만기 국고채수익률 + 가산금리 + 0.25%(1차 Step-up 마진) + 0.75% (2차 Step-up 마진)	- 발행일~ 2024.04.24 : 연 고정금리 3.61% - 2024.04.25 ~ 2029.04.24 : 5년만기 국고채수익률 + 가산금리 - 2029.04.25 ~ 2044.04.24 : 5년만기 국고채수익률 + 가산금리 + 0.25% (1차 Step-up 마진) - 2044.04.25 ~ 상환완료시 : 5년만기 국고채수익률 + 가산금리 + 0.25%(1차 Step-up 마진) + 0.75% (2차 Step-up 마진)
이자지급조건	3개월 후급이며, 선택적 지급연기 가능	3개월 후급이며, 선택적 지급연기 가능	3개월 후급이며, 선택적 지급연기 가능
기타	발행 후 5년 시점 및 이후 매 이자지급일마다 콜옵션 행사 가능	발행 후 5년 시점 및 이후 매 이자지급일마다 콜옵션 행사 가능	발행 후 5년 시점 및 이후 매 이자지급일마다 콜옵션 행사 가능

회사가 발행한 신종자본증권은 상대방에게 금융자산을 인도하기로 하는 계약상 의무가 존재하지 아니하여 자본으로 분류하였습니다. 또한 회사가 발행한 신종자본증권은 청산이나 파산시 보통주에 우선하는 후순위채권입니다. 동 신종자본증권과 관련하여 회사는 당분기 중 16,467백만원의 배당을 지급하였습니다.

12. 비용의 성격별 분류 :

당분기 및 전분기 중 주요 비용의 성격별 분류내역은 다음과 같습니다(단위: 백만원).

구 분	당분기		전분기	
	3개월	누적	3개월	누적
재고자산의 변동	20,947	(99,993)	(3,149)	(112,937)
상품 및 원·부재료 매입액	2,502,062	7,191,498	2,552,047	7,146,118
급여 및 퇴직급여	270,551	816,407	283,966	830,091
지급수수료	281,532	817,946	247,652	712,926
임차료	7,794	23,229	33,799	93,865
감가상각비 및 무형자산상각비	125,529	373,876	93,963	280,867
광고선전비	11,672	35,299	17,568	46,005
판매촉진비	17,707	39,313	15,620	40,402
기타	153,261	503,520	177,089	560,694
매출원가 및 판매비와관리비의 합계	3,391,055	9,701,095	3,418,555	9,598,031

13. 판매비와관리비 :

당분기 및 전분기 중 판매비와관리비의 내역은 다음과 같습니다(단위: 백만원).

구 분	당분기		전분기	
	3개월	누적	3개월	누적
급여	236,975	715,297	252,302	732,851
퇴직급여	19,643	58,921	18,769	56,222
복리후생비	36,176	104,722	37,160	107,421
여비교통비	1,872	6,125	2,528	7,805
세금과공과	28,981	162,046	28,107	149,741
지급수수료	275,794	802,924	242,370	697,731
임차료	7,678	22,926	33,709	93,570
수선비	10,801	36,117	11,260	34,356
수도광열비	48,928	121,268	49,361	121,625
감가상각비	122,120	363,486	90,046	268,030
무형자산상각비	2,416	7,415	3,015	9,992
광고선전비	11,672	35,299	17,568	46,005
판매촉진비	17,707	39,313	15,620	40,402
기타	21,400	58,868	43,977	125,150
합 계	842,163	2,534,727	845,792	2,490,901

14. 기타수익 및 기타비용 :

당분기 및 전분기 중 기타수익 및 기타비용의 내역은 다음과 같습니다(단위:백만원).

구 분	당분기		전분기	
	3개월	누적	3개월	누적
1. 기타수익:				
유·무형자산처분이익	18,292	21,507	24	93,034
잡이익	9,273	25,386	8,526	19,712
합 계	27,565	46,893	8,550	112,746
2. 기타비용:				
기타의대손상각비	1	2	2	5
기부금	1,383	4,723	4,285	6,999
유·무형자산처분손실	3,150	8,549	1,301	12,754
잡손실	3,017	11,085	2,021	13,727
합 계	7,551	24,359	7,609	33,485

15. 금융수익 및 금융비용 :

당분기 및 전분기 중 금융수익 및 금융비용의 내역은 다음과 같습니다(단위: 백만원).

구 분	당분기		전분기	
	3개월	누적	3개월	누적
1. 금융수익:				
이자수익	3,721	11,357	3,220	10,773
배당금수익	-	54,733	-	26,336
통화스왑거래이익	25,836	25,836	-	-
통화스왑평가이익	13,393	50,226	-	24,053
외화환산이익	-	141	6,182	205
외환차익	2,804	4,155	329	1,415
합 계	45,754	146,448	9,731	62,782
2. 금융비용:				
이자비용	19,256	60,325	15,346	46,816
기타파생상품평가손실	-	18,066	-	-
통화스왑평가손실	-	-	5,781	-
외화환산손실	15,006	50,230	-	24,092
외환차손	26,720	28,671	712	2,085
기타	-	-	1	3
합 계	60,982	157,292	21,840	72,996

16. 법인세비용 :

법인세비용은 전체 회계연도에 대해서 예상되는 최선의 가중평균 연간법인세율의 추정에 기초하여 인식하였습니다. 2019년 12월 31일로 종료하는 회계연도의 예상평균연간법인세율은 14.6%(2018년 12월 31일로 종료하는 기간에 대한 예상법인세율: 21.4%)입니다.

17. 영업으로부터 창출된 현금흐름 :

가. 영업으로부터 창출된 현금흐름 -

당분기 및 전분기 중 영업으로부터 창출된 현금흐름의 내역은 다음과 같습니다(단위:백만원).

구 분	당분기	전분기
1. 법인세비용차감전순이익	237,498	483,585
2. 조정	442,536	311,804
퇴직급여	62,285	59,512
감가상각비	276,865	270,874
사용권자산상각비	89,595	-
무형자산상각비	7,416	9,993
임차료	58	9,612
이자비용	60,325	46,816
외화환산손실	50,229	24,092
기타파생상품평가손실	18,066	-
이자수익	(11,357)	(10,773)
배당금수익	(54,733)	(26,336)
외화환산이익	(141)	(205)
통화스왑거래이익	(25,836)	-
통화스왑평가이익	(50,226)	(24,053)
유형자산처분이익	(21,507)	(93,026)
기타	41,497	45,298
3. 순운전자본의 변동	190,956	137,416
매출채권의 증감	(36,395)	(47,726)
기타수취채권의 증감	49,653	(24,813)
재고자산의 증감	(127,003)	(138,262)
기타단기금융자산의 증감	(5,000)	(6,600)
기타유동자산의 증감	(22,264)	(17,856)
기타장기금융자산의 증감	(25,446)	(24,381)
기타비유동자산의 증감	(5,685)	(3,066)
매입채무의 증감	121,036	196,853
기타지급채무의 증감	55,802	46,375
상품권의 증감	174,661	170,942
기타단기금융부채의 증감	2,963	(14,288)
기타유동부채의 증감	4,200	515
순확정급여부채의 증감	(74)	(111)

기타장기금융부채의 증감	5,477	342
기타비유동부채의 증감	(969)	(508)
4. 영업으로부터 창출된 현금흐름	870,990	932,805

나. 현금의 유입·유출이 없는 거래 중 중요한 사항 -

당분기 및 전분기 중 현금의 유입·유출이 없는 거래 중 중요한 사항은 다음과 같습니다(단위: 백만원).

구분	당분기	전분기
기타비유동자산의 유동성대체	3,988	13,892
건설중인자산의 본계정대체	157,941	36,055
기타비유동부채의 유동성대체	2,833	2,734
장기차입금의 유동성대체	624,072	854,452
미지급된 유·무형자산 취득	(44,030)	8,175
미수령된 유·무형자산 처분	(210)	(178)
사용권자산 및 리스부채의 인식	58,120	-

다. 당분기 중 재무활동현금흐름에서 생기는 부채의 조정내역은 다음과 같습니다.

(단위: 백만원)

구분	당기초	회계정책 변경효과	수정 후 기초금액	재무현금흐름	비현금흐름				당분기말
					상각	환율변동효과	유동성대체	기타 비현금거래	
단기차입금	1,376,081	-	1,376,081	(1,126,628)	824	7,214	624,072	-	881,563
장기차입금	1,588,964	-	1,588,964	1,047,164	876	43,012	(624,072)	-	2,055,944
리스부채	34,846	687,146	721,992	(66,313)	-	-	-	58,120	713,799
합계	2,999,891	687,146	3,687,037	(145,777)	1,700	50,226	-	58,120	3,651,306

라. 회사는 거래가 빈번하여 총금액이 크고 단기간에 만기가 도래하는 단기차입금 등으로 인한 현금의 유입과 유출항목을 순증감액으로 기재하였습니다.

18. 우발채무와 약정사항 :

가. 보고기간종료일 현재 회사가 금융기관과 체결한 주요 약정내역은 다음과 같습니다(단위: 백만원).

약 정 내 역	2019.9.30		2018.12.31	
	금융기관명	한 도	금융기관명	한 도
당좌차월, 구매카드	국민은행 등	427,000	국민은행 등	414,200
일반대출	우리은행 등	474,000	우리은행 등	444,000
기업어음매입 등	KEB하나은행 등	350,000	KEB하나은행 등	280,000
수입신용장약정	국민은행 등	USD 90,000천	국민은행 등	USD 90,000천

나. 보고기간종료일 현재 회사가 타인으로부터 제공받은 보증의 내역은 다음과 같습니다(단위: 백만원).

보 증 처	보증내역	보증금액	
		당분기말	전기말
서울보증보험 등	임차료 지급이행 보증 등	104,897	93,074
국민은행 등	수입신용장 거래 등	USD 36,861천	USD 46,326천

다. 당분기말 현재 회사는 해외 종속기업인 PK Retail Holdings Inc.의 임차료 지급이행과 관련하여 우리은행에 USD 7,500천의 지급보증을 제공하고 있습니다.

라. 회사는 보고기간종료일 현재 상법 제530조의9제1항에 의하여 분할준속회사인 주식회사 신세계의 2011년 5월 1일 현재(분할기준일)의 채무 중 잔여채무와 분할신설회사인 주식회사 에스에스지닷컴(구, 주식회사 이마트몰)의 2018년 12월 27일 현재(분할기준일)의 채무 중 잔여채무에 대하여 연대하여 변제할 책임이 있습니다.

마. 당분기말 현재 회사가 피고로 계류중인 소송사건은 주로 손해배상청구와 관련된 건이며 소송금액은 총 15,572백만원(전기말: 15,178백만원)입니다. 이러한 소송으로 인한 자원의 유출금액 및 시기는 불확실하며 회사의 경영진은 상기의 소송 결과가 회사의 재무상태에 중요한 영향을 미치지 아니할 것으로 판단하고 있습니다.

바. 당분기말 현재 회사는 회사의 종속기업인 주식회사 에스에스지닷컴에 700,000백만원을 출자한 Convergent TradeChannels Kft., Braxa Asia Fund I, L.P., 브락사아시아투 유한회사와 주식회사 에스에스지닷컴의 운영 및 추가출자, 주식 처분 등에 관하여 필요한 사항을 정하기 위하여 주주간 계약서를 체결하였으며 주요내용은 다음과 같습니다.

구분	내용
계약의 주체	대주주(주식회사 이마트, 주식회사 신세계) 인수인(Convergent TradeChannels Kft., Braxa Asia Fund I, L.P., 브락사아시아투 유한회사)
추가출자	대주주는 2022년 12월 31일까지 1회에 한하여 인수인들로 하여금 추가 출자를 청구할 수 있음(추가출자 청구권). 인수인은 2022년 1월 1일부터 2022년 12월 31일까지 1회에 한하여 대주주에게 주식회사 에스에스지닷컴으로 하여금 인수인들에게 주식회사 에스에스지닷컴의 보통주식을 발행하도록 청구할 수 있음(추가출자 요청권). 추가출자 청구권 및 추가출자 요청권에 따른 추가출자는 합계 3,000억원을 한도로 함.
매수청구권	2023 사업연도 주식회사 에스에스지닷컴의 총매출(GMV) 요건 또는 IPO 요건을 충족하지 못할 경우, 인수인은 2024년 5월 1일로부터 2027년 4월 30일까지 사이에 인수인 소유주식 전부를 대주주가 매수할 것을 청구할 수 있음
위약매수 청구권	인수인은 대주주에 의하여 인수인 측 임원선임 의무 위반, 자본구조나 조직구조의 일방적인 변경 등 위약사유가 발생할 경우, 대주주에게 인수인 소유주식 전부를 매수할 것을 청구할 수 있음
동반매도 청구권	인수인은 매수청구권 또는 위약매수청구권을 행사하였음에도 매매대금을 지급받지 못할 경우, 대주주 및 인수인이 소유한 주식 전부를 매도할 것을 청구할 수 있음
동반매각 청구권	대주주가 대상회사 발행주식을 양도하고자 하는 경우, 인수인은 대주주에게 인수인 소유주식을 함께 매각할 것을 청구할 수 있음
계열회사 유지 및 주식처분 제한	신세계/이마트는 주주간계약상 대주주로서의 계열회사 및 최대주주 지위 유지 의무가 부여됨에 따라 주식처분 제한이 있습니다.

사. 당분기말 현재 회사는 특수관계자인 주식회사 신세계와 주식회사 에스에스지닷컴의 의결권행사 등에 관한 약정을 체결하고 있습니다.

19. 특수관계자와의 거래 :

가. 당분기말 현재 회사의 특수관계자 현황은 다음과 같습니다.

구분	회사명	비고
<p style="text-align: center;">종속기업</p>	주식회사 신세계조선포탈 주식회사 신세계푸드 신세계건설 주식회사 주식회사 신세계엘앤비 주식회사 이마트에브리데이 주식회사 신세계영랑호리조트 주식회사 신세계프라퍼티 주식회사 스타필드청라 주식회사 이마트24 주식회사 에스에스지닷컴 E-MART AMERICA, INC. 상하이매득무역유한공사 E-MART VIETNAM CO., LTD 세린식품 주식회사 스무디킹코리아 주식회사 주식회사 제주소주 주식회사 제이원 주식회사 스타필드고양 에스피청주전문투자형사모부동산투자회사 에스피대치전문투자형사모부동산투자신탁 1호 에스피성수전문투자형사모부동산투자회사 일렉트로맨 문화산업전문회사 주식회사 신세계페이먼트 CHANG TUH CORPORATION. PK Retail Holdings Inc. Good Food Holdings, LLC New Bristol Farms, Inc. Bristol Farms, Inc. Metropolitan Market, LLC	<p style="text-align: center;">(*1)</p> <p style="text-align: center;">(*6)</p> <p style="text-align: center;">(*2)</p> <p style="text-align: center;">(*7)</p> <p style="text-align: center;">(*3)</p> <p style="text-align: center;">(*3)</p> <p style="text-align: center;">(*3)</p> <p style="text-align: center;">(*3)</p>
<p style="text-align: center;">관계기업</p>	주식회사 신세계아이앤씨 주식회사 신세계티비쇼핑	
<p style="text-align: center;">공동기업</p>	주식회사 스타벅스커피코리아	
<p style="text-align: center;">기타 특수관계자</p>	주식회사 광주신세계 주식회사 스타필드하남 주식회사 스타필드안성 SHINSEGAE MAMEE SDN. BHD. 주식회사 스타필드수원 (주)신세계하나제1호기업형임대위탁관리부동산투자회사	

기타 (*5)	주식회사 신세계 주식회사 신세계인터내셔널 신세계의정부역사 주식회사 주식회사 신세계사이먼 주식회사 신세계통보이 주식회사 신세계동대구복합환승센터 주식회사 신세계센트럴시티 센트럴관광개발 주식회사 서울고속버스터미널 주식회사 주식회사 인천신세계 주식회사 몽클레르신세계 주식회사 신세계디에프 주식회사 신세계인터코스코리아 주식회사 대전신세계 주식회사 신세계면세점글로벌 주식회사 신세계디에프글로벌 주식회사 까사미아 주식회사 에스씨씨오산 주식회사 신세계몰	(*4) (*1)
---------	---	--

(*1) 당분기 중 회사의 종속기업인 주식회사 이마트몰은 주식회사 신세계몰을 흡수합병하였습니다. 한편 주식회사 이마트몰은 사명을 주식회사 에스에스지닷컴으로 변경하였습니다.

(*2) 당분기 중 회사의 종속기업인 주식회사 이마트몰이 주식회사 신세계몰을 흡수합병함에 따라 신세계페이먼츠의 지분을 단계적 취득하였으며, 이에 따라 주식회사 신세계페이먼츠는 주식회사 에스에스지닷컴의 종속기업으로 편입되었습니다.

(*3) 당분기 중 회사의 종속기업인 PK Retail Holdings Inc.가 Good Food Holdings, LLC의 주식 100%를 취득함에 따라 Good Food Holdings, LLC와 Good Food Holdings, LLC의 종속기업인 New Bristol Farms, Inc., Bristol Farms, Inc., Metropolitan Market, LLC는 종속기업으로 편입되었습니다.

(*4) 당분기 중 센트럴관광개발 주식회사는 주식회사 신세계센트럴시티에 흡수합병하여 소멸하였습니다.

(*5) 제1024호 특수관계자 범위에 포함되지 않으나 독점규제 및 공정거래법에 따른 동일한 대규모기업집단 소속회사입니다.

(*6) 당분기 중 회사의 종속기업인 주식회사 신세계푸드는 주식회사 제이원의 지분 100%를 제3자에 매각하여 종속기업에서 제외되었습니다.

(*7) 당분기 중 회사의 종속기업인 E-MART AMERICA, INC.는 CHANG TUH CORPORATION.의 지분 100%를 회사의 종속기업인 주식회사 신세계푸드에 매각하였습니다.

나. 당분기와 전분기 중 특수관계자와의 중요한 영업상의 거래내역은 다음과 같습니다(단위: 백만원).

(1) 당분기

구분	회사명	매출 등	매입 등	유·무형자산의 취득 등
종속기업	주식회사 신세계조선호텔	1,670	3,200	-
	주식회사 신세계푸드	25,331	158,705	-
	주식회사 신세계엘앤비	526	38,815	-
	주식회사 이마트에브리데이	4,303	37	-
	주식회사 신세계영랑호리조트	-	578	-
	주식회사 신세계프라퍼티	7,154	8,313	3,370
	스무디킹코리아 주식회사	248	48	-
	주식회사 제주소주	-	15	-
	주식회사 스타필드고양	26	6,274	-
	에스피대치전문투자형사모부동산투자신탁1호	-	219	-
	주식회사 이마트24	2,395	6,844	-
	신세계건설 주식회사	617	3,073	210,810
	주식회사 신세계페이먼츠	109	-	-
	주식회사 에스에스지닷컴	177,915	137,047	5
	상해이매트무역유한공사	19	942	-
	E-MART AMERICA, INC.	158	16,678	-
	E-MART VIETNAM CO., LTD	1,151	-	-
	PK Retail Holdings Inc.	34	-	-
	관계기업	주식회사 신세계아이앤씨	2,273	69,360
주식회사 신세계티비쇼핑		13	100	-
공동기업	주식회사 스타벅스커피코리아	9,276	1	-
기타 특수관계자	주식회사 광주신세계	120	5,328	1,902
	주식회사 스타필드하남	145	9,002	-
기타	주식회사 신세계	35,313	16,857	-
	주식회사 신세계인터내셔널	31,205	110,062	-
	기타	613	4,765	16
합계		300,614	596,263	256,359

(2) 전분기

구분	회사명	매출 등	유·무형자산의 처분 등	매입 등	유·무형자산의 취득 등
종속기업	주식회사 신세계조선호텔	1,593	-	3,929	-
	주식회사 신세계푸드	27,348	-	162,712	89
	주식회사 신세계건설	633	1,500	2,327	250,245
	주식회사 신세계엘앤비	308	-	34,974	-
	주식회사 이마트에브리데이	5,281	-	279	-
	주식회사 신세계영랑호리조트	-	-	752	-
	주식회사 신세계프라퍼티	119	-	1,404	1,012
	스무디킹코리아 주식회사	274	-	133	-
	주식회사 제주소주	300	-	14	-
	주식회사 스타필드고양	55	19	12,590	19
	에스피청주전문투자형사모부동산투자	-	100	-	-
	에스피대치전문투자형사모부동산투자신탁 1호	-	-	129	-
	상하이매트웬유한공사	24	-	1,523	-
	E-MART AMERICA, INC.	212	-	16,389	-
	주식회사 이마트24	7,160	-	4,906	-
	E-MART VIETNAM CO., LTD.	1,392	-	-	-
	관계기업	주식회사 신세계아이앤씨	1,392	-	68,558
주식회사 신세계티비쇼핑		1,067	-	99	-
공동기업	주식회사 스타벅스커피코리아	8,283	-	30	-
	주식회사 신세계페이먼츠	21	-	21,056	-
기타특수관계자	주식회사 광주신세계	22,472	-	489	-
	주식회사 스타필드하남	123	-	13,012	-
	주식회사 스타필드안성	6	181,104	-	-
기타	주식회사 신세계	57,560	-	19,870	-
	주식회사 신세계인터넷내셔널	32,804	-	104,897	-
	기타	365	-	4,653	211
합계		168,792	182,723	474,725	270,845

다. 보고기간종료일 현재 특수관계자에 대한 중요한 채권 및 채무 등의 내역은 다음과 같습니다(단위: 백만원).

(1) 당분기말

구분	회사명	채권 등		채무 등	
		매출채권	기타채권 등(*1)	매입채무	기타채무 등(*2)(*3)
종속기업	주식회사 신세계조선호텔	233	1	313	169
	주식회사 신세계푸드	1,050	-	22,836	5,389
	주식회사 신세계엘앤비	24	38	921	130
	주식회사 이마트에브리데이	1,088	959	-	5,053
	주식회사 신세계영랑호리조트	-	5,511	-	73
	주식회사 신세계프라퍼티	1,559	2,658	-	19,902
	스무디킹코리아 주식회사	16	-	12	121
	주식회사 제주소주	1	-	-	5
	주식회사 스타필드고양	35	2,092	-	78,198
	에스피대치전문투자형사모부동산투자신탁1호	-	496	-	1,794
	주식회사 이마트24	708	529	787	114
	신세계건설 주식회사	93	9,928	-	75,265
	주식회사 에스에스지닷컴	77,846	401	-	16,728
	주식회사 신세계페이먼츠	-	-	-	764
	상하이매득무역유한공사	-	26	138	7
	E-MART AMERICA, INC.	-	34	751	-
E-MART VIETNAM CO., LTD	-	1,274	-	-	
관계기업	주식회사 신세계아이앤씨	420	120	3,877	44,950
	주식회사 신세계티비쇼핑	8	-	-	17
공동기업	주식회사 스타벅스커피코리아	4,711	-	-	1
기타 특수관계자	주식회사 광주신세계	653	14,786	-	36,412
	주식회사 스타필드하남	30	1,728	-	98,350
	주식회사 스타필드안성	-	-	-	-
기타	주식회사 신세계	5,211	3,473	162	151,848
	주식회사 신세계인터내셔널	320	1	35,815	61
	기타	1,118	427	555	3,165
합계		95,124	44,482	66,167	538,516

(*1) 미수금 및 기타무형자산 등으로 구성되어 있습니다.

(*2) 리스부채, 미지급금 및 예수보증금 등으로 구성되어 있습니다.

(*3) 특수관계자와의 리스 거래와 관련하여 당분기말 현재 사용권자산 267,356백만원, 리스부채 224,775백만원을 인식하였으며, 당분기 중 사용권자산상각비 17,973백만원, 이자비용 5,709백만원을 인식하였습니다.

(2) 전기말

구분	회사명	채권 등		채무 등	
		매출채권	기타채권 등(*1)	매입채무	기타채무 등(*2)
종속기업	주식회사 신세계조선호텔	231	1	339	454
	주식회사 신세계푸드	897	2	24,542	5,094
	주식회사 신세계엘앤비	91	31	1,940	265
	주식회사 이마트에브리데이	910	901	-	2,477
	주식회사 신세계영향호리조트	-	5,511	-	132
	주식회사 신세계프라퍼티	478	2,692	-	8,345
	스무디킹코리아 주식회사	10	-	42	142
	주식회사 제주소주	68	-	-	1
	주식회사 스타필드고양	28	27,139	-	601
	에스피대치전문투자형사모동산투자신탁1호	-	496	-	19
	주식회사 이마트24	928	8	752	97
	신세계건설 주식회사	139	9,663	-	94,020
	주식회사 이마트몰	10,903	3,746	-	3,799
	상하이매트릭스무역유한공사	-	50,586	209	2
	E-MART AMERICA, INC.	-	-	578	-
	E-MART VIETNAM CO., LTD	-	982	-	-
	PK Retail Holdings Inc.	-	26	-	-
관계기업	주식회사 신세계아이앤씨	245	77	7,400	37,316
	주식회사 신세계티비쇼핑	84	-	-	11
공동기업	주식회사 스타벅스커피코리아	5,331	2	-	1
	주식회사 신세계페이먼츠	-	-	-	346
기타 특수관계자	주식회사 광주신세계	3,011	15	-	80
	주식회사 스타필드하남	27	2,157	-	36,252
기타	주식회사 신세계	4,244	2,246	103	158,884
	주식회사 신세계인터넷내셔널	237	3	19,127	47
	기타	923	429	206	232
합계		28,785	106,713	55,238	348,617

(*1) 미수금 및 기타무형자산 등으로 구성되어 있습니다.

(*2) 미지급금 및 예수보증금 등으로 구성되어 있습니다.

라. 당분기말 현재 회사는 해외 종속기업인 PK Retail Holdings Inc.의 임차료 지급이행과 관련하여 우리은행에 USD 7,500천의 지급보증을 제공하고 있습니다(주석18 참조).

마. 회사는 당분기 중 국내 종속기업인 주식회사 신세계프라퍼티에 65,000백만원, 주식회사 제주소주에 10,000백만원, 해외 종속기업인 PK Retail Holdings Inc.에 324,084백만원을 추가 출자하였고, 해외 종속기업인 E-MART AMERICA INC.에 11,436백만원 감자하였으며, 국내 관계기업인 주식회사 신세계티비쇼핑에 4,783백만원을 추가 출자하였습니다.

바. 회사는 당분기 중 영업양수도계약에 의하여 기타특수관계자인 주식회사 광주신세계로부터 대형마트 영업부문을 4,232백만원에 양수하였습니다.

사. 회사가 당분기와 전분기 중 특수관계자로부터 받은 배당수익 내역은 다음과 같습니다(단위: 백만원).

구 분	회사명	당분기	전분기
종속기업	주식회사 신세계푸드	1,361	1,339
종속기업	신세계건설 주식회사	1,281	972
공동기업	주식회사 스타벅스커피코리아	20,000	-
관계기업	주식회사 신세계아이앤씨	920	499
합 계		23,562	2,810

아. 당분기와 전분기 중 주요경영진에 대한 보상내역은 다음과 같습니다(단위: 백만원).

구 분	당분기	전분기
급여	2,592	2,700
퇴직급여	469	403
합 계	3,061	3,103

상기의 주요경영진에는 회사 활동의 계획, 운영, 통제에 대한 중요한 권한과 책임을 가진 등기 이사 및 감사로 구성되어 있습니다.

20. 회계정책의 변경

주석 2.1.1에서 설명한 바와 같이 회사는 기업회계기준서 제1116호를 2019년 1월 1일을 최초 적용일로 하여 적용하였으며 경과 규정에 따라 전기 재무제표를 재작성하지 않았습니다. 따라서 새로운 리스 기준에 따른 재분류와 조정은 2019년 1월 1일 현재 개시 재무상태표에 인식되었습니다.

(1) 기업회계기준서 제1116호 '리스'의 채택에 따라 인식된 조정

회사는 기업회계기준서 제1116호의 적용으로 종전의 기업회계기준서 제1017호의 원칙에 따라 '운용리스'로 분류하였던 리스와 관련하여 리스부채를 인식하였습니다. 해당 리스부채는 2019년 1월 1일 현재 리스이용자의 증분차입이자율로 할인한 나머지 리스료의 현재가치로 측정되었습니다. 2019년 1월 1일 현재 리스부채의 측정에 사용된 리스이용자의 증분차입이자율은 2.08~2.56%입니다.

회사는 종전에 '금융리스'로 분류된 리스에 대해 최초 적용일 직전 리스자산과 리스부채의 장부금액을 최초 적용일 현재 사용권자산과 리스부채의 장부금액으로 인식하였습니다. 기업회계기준서 제1116호의 측정원칙은 최초 적용일 이후에 적용하였습니다(단위: 백만원).

구 분	2019년
전기말 현재 운용리스약정상 미래 최소 리스료 합계	886,834
최초 적용일 현재 리스이용자의 증분차입이자율을 사용한 할인액	687,145
가산: 전기말에 인식된 금융리스부채	34,846
최초 적용일 현재 인식된 리스부채	721,991
인식된 리스부채의 유동분류	
유동 리스부채	87,148
비유동 리스부채	634,843
합계	721,991

부동산 리스계약에 대한 사용권자산은 기업회계기준서 제1116호를 계속해서 적용해온 것처럼 소급하여 측정하였습니다. 그 밖의 사용권자산은 리스부채와 동일한 금액에 전기말 현재 재무상태표에 인식된 리스와 관련하여 선급하거나 미지급한 리스료 금액을 조정하여 측정하였습니다. 최초 적용일 현재 사용권자산의 조정이 요구되는 손실부담리스는 없습니다.

가. 재무상태표에 인식된 금액

리스와 관련해 재무상태표에 인식된 금액은 다음과 같습니다(단위: 백만원).

구분	당분기말	당기초
사용권자산		
부동산	951,965	977,625
차량운반구	1,294	2,066
합계	953,259	979,691

구분	당분기말	당기초
리스부채(*)		
유동	96,523	87,148
비유동	617,276	634,843
합계	713,799	721,991

(*) 재무상태표의 기타단기금융부채 및 기타장기금융부채에 포함되어 표시되었습니다. 전기에 회사는 기업회계기준서 제1017호에 따라 금융리스로 분류된 리스와 관련된 리스부채만을 인식하였습니다. 회계정책 변경의 상세내역은 아래 (2)에서 설명하고 있습니다.

한편, 당분기 중 신규계약에 의하여 증가한 사용권자산은 72,832백만원입니다.

나. 손익계산서에 인식된 금액

리스와 관련하여 손익계산서에 인식된 금액은 다음과 같습니다.(단위: 백만원)

구분	당분기
사용권자산의 상각비	
부동산	88,836
차량운반구	759
합계	89,595
리스부채에 대한 이자비용(금융원가에 포함)	13,101
단기리스료(매출원가 및 판매비와관리비에 포함)	6,403
단기리스가 아닌 소액자산 리스료(판매비와관리비에 포함)	5,499
리스부채 측정치에 포함되지 않은 변동리스료(판매비와관리비에 포함)	11,327

당분기 중 리스의 총 현금유출은 102,643백만원입니다.

회계정책의 변경으로 최초 적용일 현재 재무상태표의 다음 항목이 조정되었습니다.

- 유형자산: 135,787백만원 감소
- 사용권자산: 979,691백만원 증가
- 이연법인세부채: 9,183백만원 감소
- 선급비용: 192,489백만원 감소
- 리스부채: 687,146백만원 증가

최초 적용일 현재 순액 26,548백만원의 이익잉여금을 감액 조정하였습니다.

다. 실무적 간편법의 사용

회사는 기업회계기준서 제1116호를 최초 적용하면서 기준서에서 허용하는 다음의 실무적 간편법을 사용하였습니다.

- 특성이 상당히 비슷한 리스 포트폴리오에 단일 할인율의 적용
- 리스가 손실부담계약인지에 대한 종전 평가에 의존한 사용권자산의 손상검토
- 최초 적용일 현재 12개월 이내에 리스기간이 종료되는 운용리스를 단기리스와 같은 방식으로 회계처리
- 최초 적용일의 사용권자산 측정에 리스개설직접원가를 제외
- 연장선택권이나 종료선택권이 있는 계약의 리스기간 결정에 사후판단 사용

또한 회사는 최초 적용일 현재 계약이 리스에 해당하는지 또는 리스가 내재되었는지를 재평가하지 않았습니다. 대신 최초 적용일 이전에 체결된 계약에 대하여 기업회계기준서 제1017호와 기업회계기준해석서 제2104호 '약정에 리스가 포함되어 있는지의 결정'을 적용하여 종전에 리스로 식별된 계약에 기업회계기준서 제1116호를 적용하였습니다.

(2) 회사의 리스활동과 회계정책

회사는 영업점포, 소매매장, 자동차 등을 리스로 이용하고 있습니다. 리스계약은 고정기간으로 체결되지만 연장선택권이 있을 수 있습니다. 리스조건은 개별적으로 협상되며 다양한 계약조건을 포함합니다. 리스계약에 따라 부과되는 다른 제약은 없지만 리스자산을 차입금의 담보로 제공할 수는 없습니다.

2018년 회계연도까지는 유형자산의 리스를 금융리스 또는 운용리스로 분류하였습니다. 운용리스에 따른 리스료(리스제공자로부터 받은 인센티브를 제외한 순액)는 리스기간에 걸쳐 정액으로 당기손익으로 인식하였습니다.

2019년 1월 1일부터 회사는 리스된 자산을 사용할 수 있는 리스개시일에 사용권자산과 이에 대응하는 부채를 인식합니다. 각 리스료는 리스부채의 상환과 금융원가로 배분합니다. 금융원가는 각 기간의 리스부채 잔액에 대하여 일정한 기간 이자율이 산출되도록 계산된 금액을 리스기간에 걸쳐 당기손익으로 인식합니다. 사용권자산은 리스개시일부터 사용권자산의 내용연수 종료일과 리스기간 종료일 중 이른 날까지의 기간동안 감가상각합니다.

리스에서 생기는 자산과 부채는 최초에 현재가치기준으로 측정합니다. 리스부채는 다음 리스료의 순현재가치를 포함합니다.

- 받을 리스 인센티브를 차감한 고정리스료(실질적인 고정리스료 포함),
- 지수나 요율(이율)에 따라 달라지는 변동리스료
- 잔존가치보증에 따라 리스이용자가 지급할 것으로 예상되는 금액
- 리스이용자가 매수선택권을 행사할 것이 상당히 확실한 경우에 그 매수선택권의 행사가격
- 리스기간이 리스이용자의 종료선택권 행사를 반영하는 경우에 그 리스를 종료하기 위하여 부담하는 금액

리스의 내재이자율을 쉽게 산정할 수 있는 경우 그 이자율로 리스료를 할인합니다. 내재이자율을 쉽게 산정할 수 없는 경우에는 리스이용자가 비슷한 경제적 환경에서 비슷한 기간에 걸쳐 비슷한 담보로 사용권자산과 가치가 비슷한 자산을 획득하는 데 필요한 자금을 차입한다면 지급해야 할 이자율인 리스이용자의 증분차입이자율을 사용합니다.

사용권자산은 다음 항목들로 구성된 원가로 측정합니다.

- 리스부채의 최초 측정금액
- 받은 리스 인센티브를 차감한 리스개시일이나 그 전에 지급한 리스료
- 리스이용자가 부담하는 리스개설직접원가
- 복구원가의 추정치

단기리스나 소액자산 리스와 관련된 리스료는 정액법에 따라 당기손익으로 인식합니다. 단기리스는 리스기간이 12개월 이하인 리스이며, 소액리스자산은 공기구비품 등으로 구성되어 있습니다.

가. 변동리스료

일부 부동산 리스는 매장에서 생기는 매출에 연동되는 변동리스료 조건을 포함합니다. 개별 매장의 경우, 리스료의 최대 100%까지 변동리스료 지급 조건을 따르며 리스료 산정시 매출액에 적용되는 비율 또한 그 범위가 넓습니다. 변동리스료를 지급하는 계약조건은 신규 매장의 고정원가 최소화를 포함하여 다양한 이유로 사용됩니다. 매출에 연동하는 변동리스료는 변동리스료를 유발하는 조건이 생기는 기간에 당기손익으로 인식합니다.

나. 연장선택권 및 종료선택권

회사 전체에 걸쳐 다수의 부동산 및 시설장치 리스계약에 연장선택권 및 종료선택권을 포함하고 있습니다. 이러한 조건들은 계약 관리 측면에서 운영상의 유연성을 극대화하기 위해 사용됩니다. 보유하고 있는 대부분의 연장선택권 및 종료선택권은 해당 임대인과 임차인의 협의에 의해 행사할 수 있습니다.

21. 물적분할

가. 분할의 개요

회사는 2018년 10월 31일 이사회 의결 및 2018년 12월 18일 주주총회 승인에 따라 2018년 12월 27일을 분할기일로 하여 온라인 쇼핑몰 사업부문을 물적분할하였습니다. 회사 분할의 주요내용은 다음과 같습니다.

구 분	내 용
분할방법	물적분할
분할회사	주식회사 이마트 (분할존속회사) 주식회사 이마트몰 (분할신설회사)
분할기일	2018년 12월 27일

나. 분할신설회사로 이전되는 자산 및 부채의 가액

전기 중 분할을 통해 분할신설회사로 이전된 자산과 부채의 내역은 다음과 같습니다.
(단위 : 백만원)

구 분	금 액
유동자산	61,756
비유동자산	272,814
자산 총계	334,570
유동부채	116,756
비유동부채	205,310
부채 총계	322,066
순자산 금액	12,504

다. 상법 제530조의3에 따라 분할회사 주주총회의 특별결의에 의해 분할하며, 상법 제530조의9 제1항에 따라 분할회사와 분할신설회사는 분할 전의 분할회사 채무에 관하여 연대하여 변제할 책임이 있습니다(주석18 참조).

라. 분할회계처리

분할 시 회사는 분할되는 자산 및 부채의 순장부가액을 종속기업투자의 취득가액으로 계상하였으며, 분할로 인하여 발생한 세무상 양도차익에 대한 법인세 효과를 이연법인세 부채로 인식하였습니다.

22. 보고기간 후 사건

가. 회사는 2019년 11월 8일자로 자산유동화를 위한 부동산 매매계약 및 책임임대차계약을 통해 마스틴KB전문투자형사모부동산투자신탁제64호에 이마트 동인천점을 포함한 13개 점포의 부동산을 9,525억원에 매각한 후 임차하여 사용하기로 하였으며, 임대인이 임대차목적물 전부 또는 일부를 제3자에게 매각하고자 할 경우 당사에 우선매수협상권이 부여됩니다.

6. 기타 재무에 관한 사항

가. 재무제표 재작성 등 유의사항

- 재무제표 재작성

연결회사는 별도의 사업계열이나 영업지역을 처분하거나 매각예정분류기준을 충족하는 경우 또는 매각만을 목적으로 취득한 종속기업을 중단영업으로 분류하고 있습니다. 연결회사는 이에 따라 비교표시되는 전전기(제7기) 연결손익계산서를 재작성하였습니다.

- 합병, 분할, 자산양수도, 영업양수도

회 사	일 자	거래 상대방	내 용	재무제표에 미치는 영 향	관련 공시서류 제출일
㈜이마트	2017.06.29	㈜신세계	㈜신세계프라퍼티 지분취득(10%)	취득가액 97,845백만	2017.06.13
	2017.12.29	상해애련초시유한공사	상해이매득초시유한공사, 상해신이백화 유한공사, 곤산이매득구물중심유한공사 지분양도	양도가액 3,700백만	-
	2018.06.28	㈜스타필드안성	복합쇼핑몰 부지 및 건축물 양도	양도가액 181,104백만	2018.06.14
	2018.07.12	이명희	㈜신세계푸드 지분 추가취득(0.8%)	취득가액 4,566백만	2018.07.10
	2018.07.12	이명희, 정용진	신세계건설(주) 지분 추가취득(10.3%)	취득가액 14,357백만	2018.07.10
	2018.07.12	정용진, 정재은	㈜신세계아이앤씨 지분 추가취득(6.6%)	취득가액 15,413백만	2018.07.10
	2018.07.19	이명희	㈜신세계조선호텔지분 추가취득(1.1%)	취득가액 2,921백만	-
	2018.07.27	PK Retail Holdings.	지분 취득(100%)	취득가액 675백만	-
	2018.07.31	일렉트로마트문화산업전문회 사(유)	지분 취득(100%)	취득가액 10백만	-
	2018.12.04	상해애련초시유한공사	무석이매득구물중심유한공사 지분양도	양도가액 46,696백만	-
	2018.12.27	㈜이마트물	온라인 쇼핑물 사업부 물적분할	순자산 장부가 12,504백만	2018.12.27
	2019.01.01	㈜광주신세계	대형마트 사업부 양수	양수가액 4,232백만	-
	2019.07.26	㈜인터마인즈	지분 취득(5.3%)	취득가액 500백만	-
㈜신세계조선호텔	2017.01~2017.12	㈜신세계디에프	면세점 사업관련 채고 양도	양도가액 15,297백만	-
	2017.01~2017.12	㈜신세계디에프	면세점 사업관련 채고 양수	양수가액 6,994백만	-
	2017.11.30	㈜신세계면세점글로벌	㈜신세계면세점글로벌 물적분할	순자산 장부가 55,063백만	2017.10.16
	2018.03.28	㈜신세계디에프글로벌	㈜신세계면세점글로벌 지분양도	처분가액 15,391백만	2018.03.30
㈜신세계푸드	2018.01.15	SHINSEGAE MAMEE SDN. BHD.	지분 취득(50.0%)	취득가액 2,965백만	-
	2019.05.20	강재구 외 2인	㈜제이원 지분 매도	매도가액 121백만	-
	2019.06.30	E-MART AMERICA	CHANG TUH CORPORATION 지분 취득 (100%)	취득가액 12,102백만	-
㈜신세계프라퍼티	2017.11.29	에스피청주전문투자형 사모부동산투자회사	지분 취득(99.3%)	취득가액 39,997백만	-
	2017.12.26	에스피대치전문투자형 사모부동산투자신탁1호	지분 취득(98.3%)	취득가액 5,700백만	-
	2018.01.30	에스피대치전문투자형 사모부동산투자신탁1호	지분 추가취득(1.5%)	취득가액 41,801백만	-
	2018.05.25	㈜스타필드안성	지분취득(100.0%)	취득가액 3,000백만	-
	2018.09.10	㈜스타필드수원	지분 취득(50.0%)	취득가액 12,000백만	-
	2018.12.28	에스피성수이튼전문투자형	지분 취득(99.7%)	취득가액 33,000백만	-

		사모투자신탁제4호			
E-MART AMERICA	2018.03.15	CHANG TUH CORPORATION	지분 취득(100.0%)	취득가액 3,519백만	-
	2019.06.30	㈜신세계푸드	CHANG TUH CORPORATION 지분 양도	양도가액 11,915백만	-
㈜에스에스지닷컴	2019.03.01	㈜신세계몰	흡수합병	순자산 장부가 27,586백만	2019.01.14
PK RETAIL HOLDINGS, INC.	2019.01.14	GOOD FOOD HOLDINGS, LLC	지분 취득(100.0%)	취득가액 204,517백만	-

- ※ 2018년 1월 30일 ㈜신세계프라퍼티는 에스피대치전문투자형사모부동산투자신탁1호에 추가 출자하여 지분율이 98.3%에서 99.8%로 변동되었습니다.
- ※ 2018년 6월 25일 ㈜스타필드안성의 유상증자로 ㈜신세계프라퍼티의 지분율은 51.0%로 변동되었습니다.
- ※ 2018년 7월 19일 ㈜신세계조선포탈 취득가액은 간주취득세를 포함하고 있습니다.
- ※ 2019년 1월 1일 ㈜광주신세계 대형마트 사업부문 양수의 계약체결일은 2018년 11월 13일입니다.
- ※ 2019년 3월 1일을 합병기일로 하여 ㈜이마트몰은 ㈜신세계몰을 흡수합병하였으며, 2019년 3월 4일 상호명을 ㈜에스에스지닷컴으로 변경하였습니다.
- ※ 2019년 6월 30일 ㈜신세계푸드와 E-MART AMERICA의 CHANG TUH CORPORATION 지분 양수도 금액 차이는 환율 차이입니다.
- ※ 보고서 작성 기준일 이후 2019년 10월 22일 ㈜신세계프라퍼티가 ㈜신세계동서울피에프브이의 지분 85%를 신규 출자하였습니다.
- ※ 보고서 작성 기준일 이후 2019년 10월 30일 ㈜신세계프라퍼티가 ㈜스타필드창원의 지분 100%를 신규 출자하였습니다.

- 자산유동화와 관련한 자산매각의 회계처리 및 우발채무 등에 관한 사항
: XI. 그 밖에 투자자 보호를 위하여 필요한 사항 > 2. 우발부채 등을 참조바랍니다.

나. 대손충당금 설정 현황(연결기준)

(1) 최근 3사업연도의 계정과목별 대손충당금 설정내역

(단위 : 원, %)

구분	계정과목	채권 총액	대손충당금	대손충당금설정률
제9기 3분기	매출채권	471,389,545,191	2,647,671,524	0.6%
	미수금	192,962,100,522	21,781,110,619	11.3%
	단기대여금	629,678,480	464,328,480	73.7%
	장기대여금	19,729,209,174	19,165,010,654	97.1%
	미청구공사원가	17,182,669,873	3,109,093	0.0%
	선급금	95,819,699,745	-	0.0%
	합계	797,712,902,985	44,061,230,370	5.5%
제8기	매출채권	477,176,182,000	4,728,467,030	1.0%
	미수금	134,066,477,867	22,538,159,980	16.8%
	단기대여금	615,628,480	464,328,480	75.4%
	장기대여금	19,837,054,914	19,165,010,654	96.6%
	장기미수금	588,691,418	588,000,112	99.9%
	선급금	32,194,234,002	-	0.0%
	합계	664,478,268,681	47,483,966,256	7.1%
제7기	매출채권	384,681,438,493	4,906,703,040	1.3%

	미수금	80,885,456,981	2,373,682,197	2.9%
	선급금	12,172,150,133	216,987,270	1.8%
	합계	477,739,045,607	7,497,372,507	1.6%

(2) 최근 3사업연도의 대손충당금 변동현황

(단위: 백만원)

구분	제9기 3분기	제8기	제7기
기초 대손충당금 잔액합계	47,484	7,497	8,458
(-) 대손처리액(상각채권액)	821	561	1,770
(+) 상각채권회수액	11	13	150
(+) 기타증감액	(2,650)	47,505	(3)
(+) 대손상각비 계상(환입)액	37	(6,970)	662
기말 대손충당금 잔액합계	44,061	47,484	7,497

※ 제8기 기타증감액은 신세계건설(주) 및 ㈜에스에스지닷컴의 종속회사 편입에 따른 대손충당금 변동이 반영되었습니다.

※ 제9기 기타증감액은 ㈜제이원의 종속회사 제외에 따른 대손충당금 변동이 반영되었습니다.

(3) 매출채권 관련 대손충당금 설정 방침

■ 유통업 부문 : ㈜이마트, ㈜이마트에브리데이, ㈜이마트24,

㈜에스에스지닷컴, ㈜신세계프라퍼티, ㈜스타필드청라, ㈜스타필드고양

재무상태표일 현재의 매출채권 등에 대한 대손충당금 설정은 기대신용손실모형을 적용하여 개별, 집합추정하고 있습니다. 회수가능성이 낮다고 판단되는 장기미수채권, 부실채권이 발생할 경우 개별추정하여 전액 대손충당금으로 설정하고 있습니다.

회수가능성이 낮다고 판단되는 채권의 기준은 아래와 같습니다.

- 장기미수채권 : 6개월 초과 정리되지 않은 채권잔액
 - 부실채권 : 채무자의 경제여건 악화 등으로 변제가능성이 낮은 채권
- 단, 개별 추정 시 회수가 확실한 정상채권에 대해서는 대손충당금 설정에서 제외하고 있습니다.

기대신용손실률은 미래전망을 고려하여 과거 평균 대손경험률을 사용하고 있습니다. 기대신용손실률을 적용한 대손예상액은 집합추정하여 대손충당금으로 설정하고 있습니다. 기대신용손실률은 분류된 매출채권 별로, 최근사업연도말 기준 과거 3개년 채권 잔액의 대손 발생액을 근거로 추정하였습니다.

설정된 대손충당금은 관련 자산에서 차감하는 형식으로 표시하고 있으며 아래와 같은 사유 발생시 대손처리하고 있습니다.

- 회생계획인가 결정 또는 법원의 면책결정에 따라 회수불능으로 확정된 채권
- 채무자의 재산에 대한 경매절차가 취소된 압류채권
- 채무자의 파산, 강제집행, 형의 집행, 사업의 폐지, 사망, 실종 또는 행방불명으로 회수할 수 없는 채권
- 부도발생일로부터 6개월 이상 지난 수표 또는 어음상의 채권 및 외상매출금

■ 호텔·리조트업 부문 : ㈜신세계조선포텔

매출채권에 대한 대손충당금 설정은 기대신용손실모형을 적용하여 개별분석 및 기대신용손실률을 적용하고 있습니다. 기대신용손실률은 미래전망을 고려하여 과거 평균 대손경험률을 사용하고 있습니다. 회수가 가능성이 없거나 회수가 의문시되는 장기미수채권과 부실채권이 발생한 경우 과거의 대손경험률을 적용하여 대손추산액을 산정하며, 매출채권 등의 대손충당금으로 설정하고 있습니다.

회수가 가능성이 낮다고 판단되는 채권의 기준은 아래와 같습니다.

- 장기미수채권 : 6개월 초과 정리되지 않은 채권잔액
 - 부실채권 : 채무자의 경제여건 악화 등으로 변제가능성이 낮은 채권
- 단, 개별 추정 시 회수가 확실한 정상채권에 대해서는 대손충당금 설정에서 제외하고 있습니다.

■ 식음료업 부문 : (주)신세계푸드

매출채권에 대한 대손충당금 설정은 기대신용손실모형을 적용하고 있습니다. 제품 및 상품 매출에 대한 평균 신용공여기간은 60일입니다. 외상매출금 및 금전소비대차계약 등에 의해 타인에게 대여한 금액의 잔액 중 변제계획이 미수립된 장기채권과 부실채권에 대하여 대손충당금을 100% 설정하고 있습니다.

회수가 가능성이 낮다고 판단되는 채권의 기준은 아래와 같습니다.

- 장기미수채권 : 6개월 초과 정리되지 않은 채권잔액
 - 부실채권 : 채무자의 경영 악화, 부도 등으로 변제가능성이 낮은 채권
- 정상적인 채권의 기준은 거래계약에 의한 대금 회수조건내의 채권 및 6개월 이하의채권을 정상채권으로 보고 있습니다. (연체채권 포함)
- 예외적으로 회수가 100% 확실한 신용카드 채권, 계열회사 채권 및 현금 담보거래 채권 중 정상채권인 경우에는 대손 설정시 제외하고 있습니다.

■ 건설레저업 부문 : 신세계건설(주)

매출채권에 대한 대손충당금을 기대신용손실모형을 적용하여 산정하고 있으며 기대신용손실률은 미래전망을 고려하여 과거 평균 대손경험률(각 계정, 거래처별 채권경과기간에 따라 세분)을 사용하고 있습니다.

매출채권 등에 대해 아래와 같은 사유 발생시 대손처리하고 있습니다.

- 파산, 부도, 강제집행, 사업의 폐지, 채무자의 사망, 실종 등으로 인해 회수불능이 객관적으로 입증되는 경우
- 소송에 패소하였거나 법적 청구권이 소멸한 경우
- 기타 세법 상에서 규정하는 사유가 발생한 경우

한편 매출채권 등에 대해 다음과 같은 상태에 거래처가 처하는 경우, 또한 향후에도 이러한 상태가 지속될 가능성이 높은 경우에는 기대신용손실률에도 불구하고, 회사내부의 절차를 거쳐 대손충당금을 상향조정하고 있으며, 설정률은 거래처별, 사안별 개별판단을 원칙으로 하고 있습니다.

- 거래처의 회사정리절차 개시 또는 화의절차 개시
- 외부감사인의 감사의견이 부적정이거나 의견거절인 경우
- 거래처 금융기관의 수포, 어음등의 부도처리 진행시
- 기타 이에 준하는 상태에 있는 경우

■ 해외사업 부문 : E-MART VIETNAM CO., LTD.

매출채권에 대한 대손충당금 설정은 기대신용손실모형을 적용하며, 회수가 가능성이 없거나 회수가 의문시되는 대손추산액은 개별분석 및 기대신용손실률을 적용하여 산정하고 매출채권 등의 대손충당금으로 설정하고 있습니다. 기대신용손실률은 미래전망을 고려하여 과거

평균 대손경험률을 사용하고 있습니다.

회수가능성이 낮다고 판단되는 채권의 기준은 아래와 같습니다.

- 장기미수채권 : 6개월 초과 정리되지 않은 채권잔액

- 부실채권 : 채무자의 경제여건 악화 등으로 변제가능성이 낮은 채권

단, 개별 추정 시 회수가 확실한 정상채권에 대해서는 대손충당금 설정에서 제외하고 있습니다.

대손경험률은 최근 3개년 채권잔액의 대손 발생액을 근거로 산정하고 있습니다.

대손추산액은 채무자의 파산, 강제집행, 사망, 실종 등으로 회수가 불투명한 채권의 경우 회수가능성, 담보설정여부 등을 고려하여 설정하고 있습니다.

(4) 당분기말 경과기간별 매출채권잔액 현황(연결기준)

(단위: 백만원)

구 분	6개월 이하	6개월 초과 1년 이하	1년 초과 3년 이하	3년 초과	계
금 액	629,292	4,614	2,066	28,380	664,352
구성비율	94.7%	0.7%	0.3%	4.3%	100.0%

다. 재고자산 현황 등

(1) 최근 3사업연도의 재고자산의 사업부문별 보유 현황

(단위 : 백만원)

구분	회사명	계정과목	제9기 3분기	제8기	제7기
유통업	㈜이마트	상 품	814,319	728,686	650,466
		재 공 품	5,578	13,803	15,197
		원 재 료	64,753	52,284	51,978
		저 장 품	6,563	6,483	4,989
		미착상품	58,678	48,642	51,180
		소 계	949,891	849,898	773,810
	에브리데이	상 품	38,022	35,977	35,246
		원 재 료	2,665	2,833	4,503
		저 장 품	155	131	147
		소 계	40,842	38,941	39,896
	이마트24	상 품	36,891	27,662	21,933
		저 장 품	156	176	231
		소 계	37,047	27,838	22,164
	에스에스지닷컴	상 품	17,775	8,034	-
		원 재 료	10	15	-
		저 장 품	684	62	-
		소 계	18,469	8,111	-
	호텔·리조트업	신세계 조선포텔	상 품	646	636
원 재 료			2,774	2,877	2,301
저 장 품			154	216	185
미착상품			-	-	-
소 계			3,574	3,729	2,883
식음료업	신세계푸드	상 품	78,987	38,529	39,133
		제 품	8,313	10,752	8,500
		원 재 료	8,061	8,269	8,290
		저 장 품	1,866	1,491	1,345
		미착상품	16,354	35,105	13,301
		소 계	113,581	94,146	70,569
건설레저업	신세계건설(주)	용 지	51,442	58,247	-
		미성공사	8,798	4,249	-
		원 재 료	7,423	1,342	-
		저 장 품	9	6	-
		소 계	67,672	63,844	-
해외사업	E-MART VIETNAM CO., LTD.	상 품	3,400	3,477	3,059
		제 품	5	4	4

		원 재 료	40	31	32
		미착상품	-	-	-
		소 계	3,445	3,512	3,095
기 타	(주)신세계엘앤비 등	상 품	70,873	23,053	91,026
		제 품	1,629	1,127	1,077
		재 공 품	128	-	-
		원 재 료	2,476	1,555	1,660
		부 재 료	798	705	576
		저 장 품	1,347	954	621
		미착상품	7,865	5,570	4,035
		소 계	85,116	32,964	98,995
		합 계		상 품	1,060,913
용 지	51,442			58,247	-
미성공사	8,798			4,249	-
제 품	9,947			11,883	9,581
재 공 품	5,706			13,803	15,197
원 재 료	88,202			69,206	68,764
부 재 료	798			705	576
저 장 품	10,934			9,519	7,518
미착상품	82,897			89,317	68,516
합 계	1,319,637			1,122,983	1,011,412
총자산대비 재고자산 구성비율(%) [재고자산합계÷기말자산총계×100]				6.3%	6.7%
재고자산회전율(회수) [연환산 매출원가÷{(기초재고 + 기말재고)÷2}]			11.5회	11.7회	11.4회

(2) 재고자산의 실사내역 등

■ 유통업 부문

[㈜이마트]

1) 실사일자

- 연중 매장영업시간 종료 후 재고 실사

구분	2019년	2018년	2017년
상반기	2019.04.15~2019.06.25	2018.11.05~2018.12.26	2017.11.06~2017.12.19
하반기	2019.07.01~2019.09.30	-	-

- 재무상태표일 현재 재고자산과 실사일 현재의 재고자산과의 차이에 대하여 입출고 내역 확인절차 수행

2) 재고실사 시 독립적인 전문가 또는 전문기관, 감사인 등의 참여 및 입회여부

- 재고 실사 시 외부감사인 참여, 입회 하에 재고 실사

※ 재고 실사 관련 전문회사와 위탁계약 체결

[㈜이마트에브리데이]

1) 실사일자

- 2017년, 2018년, 2019년 : 연간 2회(상,하반기) 매장영업시간 종료 후 재고실사

구분	2019년	2018년	2017년
상반기	2019.03.04 ~ 2019.06.21	2018.05.07 ~ 2018.06.22	2017.05.02~2017.06.27
하반기	2019.09.23 ~ 2019.12.23	2018.10.01 ~ 2018.12.21	2017.11.02~2017.12.21

- 재무상태표일 현재 재고자산과 실사일 현재의 재고자산과의 차이에 대하여 입출고 내역 확인절차 수행

2) 재고실사 시 독립적인 전문가 또는 전문기관, 감사인 등의 참여 및 입회여부

- 매년 연말 재고조사 시 외부감사인 참여, 입회 하에 재고 실사

※ 재고실사 관련 전문회사와 위탁계약 체결

[㈜이마트24]

1) 실사일자

- 물류센터 연간 4회(분기별) 상품 미출하일 재고실사
- 직영점 연간 2회(상,하반기) 영업종료 후 재고실사

구분	2019년	2018년	2017년
상반기	2019.03.15~2019.03.31	2018.03.15~2018.03.31	2017.03.15~2017.03.31
	2019.06.15~2019.06.30	2018.06.15~2018.06.30	2017.06.15~2017.06.30
하반기	2019.09.15~2019.09.30	2018.09.15~2018.09.30	2017.09.15~2017.09.30
		2018.12.15~2018.12.31	2017.12.01~2017.12.31

- 재무상태표일 현재 재고자산과 실사일 현재의 재고자산과의 차이에 대하여 입출고 내역 확인절차 수행

- 2) 재고실사 시 독립적인 전문가 또는 전문기관, 감사인 등의 참여 및 입회여부
 - 매년 연말 재고조사 시 외부감사인 참여, 입회 하에 재고 실사
 ※ 재고실사 관련 전문회사와 위탁계약 체결

[㈜에스에스지닷컴]

- 1) 실사일자
 - 연간 1회(12~1월 중) 매장영업시간 종료 후 재고 실사

구분	2019년	2018년
연간	-	2018년 12월 26일 감사인 입회하에 진행

- 2) 재고실사 시 독립적인 전문가 또는 전문기관, 감사인 등의 참여 및 입회여부
 - 매년 연말 재고조사 시 외부감사인 참여, 입회 하에 재고 실사

■ 호텔·리조트업 부문 : (주)신세계조선포텔

- 1) 실사일자
 - 매월 말일 영업시간 종료 후 재고 실사
 - 재무상태표일 현재 재고자산과 실사일 현재의 재고자산과의 차이에 대하여 입출고 내역 확인절차 수행

- 2) 재고 실사 시 독립적인 전문가 또는 전문기관, 감사인 등의 참여 및 입회여부
 - 매년 1월 1일 외부감사인 참여, 입회 하에 재고 실사
 ※ 재고 실사 관련 전문회사와 위탁계약 체결

■ 식음료업 부문 : (주)신세계푸드

- 1) 실사일자
 - 매월 말일 사업장별로 재고 실사
 ※ 당분기말 현재 실재고와 장부재고 차이는 없습니다.

- 2) 재고 실사 시 독립적인 전문가 또는 전문기관, 감사인 등의 참여 및 입회여부
 - 매년 연말 재고 실사 시 외부감사인 참여, 입회 하에 재고 실사
 ※ 재고 실사 관련 전문회사와 위탁계약 체결

■ 건설레저업 부문 : 신세계건설(주)

- 1) 실사일자
 - 연간 2회(6월, 12월) 재고 실사
 - 재무상태표일 현재 재고자산과 실사일 현재의 재고자산과의 차이에 대하여 입출고내역 확인절차 수행

구분	2019년	2018년	2017년
상반기	2019.06.17~2019.06.29	2018.06.18~2018.06.29	2017.06.13~2017.06.28
하반기	-	2019.01.03	2017.12.28

2) 재고 실사 시 독립적인 전문가 또는 전문기관, 감사인 등의 참여 및 입회여부

- 재고조사 시 회사 내부통제시스템에 따라 재고실사를 실시

※ 2019년 6월달에 상반기 재고조사를 실시하였으며, 12월 외부감사인 참여·입회하에 하반기 재고조사를 실시할 예정입니다.

■ 해외사업 부문 : E-MART VIETNAM CO., LTD.

1) 실사일자

- 연간 2회 매장영업시간 종료 후 재고실사

구분	2019년	2018년	2017년
상반기	2019.06.11~2019.06.13	2018.07.10~2018.07.12	2017.06.05~2017.06.07
하반기	-	2018.11.13~2018.11.15	2017.11.21~2017.11.23

2) 재고실사 시 독립적인 전문가 또는 전문기관, 감사인 등의 참여 및 입회여부

- 재고조사 시 외부감사인 참여, 입회 하에 재고 실사

※ 재고실사 관련 전문회사와 위탁계약 체결

- 장기 체화재고 등 현황

(기준일 : 2019년 09월 30일)

(단위 : 백만원)

계정과목	취득원가	보유금액	평가손실	기말잔액	비고
재고자산	1,331,305	1,331,305	11,668	1,319,637	-

라. 수주계약 현황

(단위 : 백만원)

회사명	품목	발주처	계약일	공사기한	수주총액	진행률	미청구공사		공사미수금	
							총액	손상차손 누계액	총액	대손 총당금
신세계건설(주)	스타필드시티부천현장	(주)이마트	2015.06.25	2019.08.08	222,784	97.65	-	-	-	-
신세계건설(주)	빌리브스카이현장	(주)에스에스지홀딩스	2018.08.10	2022.11.30	175,900	5.71	135	-	-	-
신세계건설(주)	스타필드시티명지현장	(주)이마트	2016.12.01	2019.12.31	166,870	88.99	-	-	26,352	-
신세계건설(주)	평택진위물류센터현장	퍼시픽제4호전문사모부동산투자유한 회사	2018.03.09	2020.02.29	153,600	65.03	1,905	2	-	-
신세계건설(주)	스타필드안성현장	(주)스타필드 안성	2018.06.22	2020.08.31	127,131	61.80	-	-	22,764	-
신세계건설(주)	연산동이마트타운현장	(주)이마트	2017.07.19	2020.07.31	122,700	26.24	-	-	99	-
신세계건설(주)	울산학성뉴스테이현장	(주)신세계하나제1호기업형임대 위탁관리부동산투자회사	2018.05.04	2021.04.14	106,984	23.22	789	-	-	-

신세계건설(주)	대구상덕동주상복합현장	라움도시개발(주)	2019.04.25	2023.04.30	96,000	0.00	-	-	-	-	
신세계건설(주)	김포지식산업센터현장	경동건설산업(주)	2018.05.09	2020.12.20	79,000	32.37	99	-	2,551	3	
신세계건설(주)	빌리브트레비채현장	주식회사 장원디앤씨	2018.12.24	2022.08.31	74,212	2.88	-	-	-	-	
신세계건설(주)	목포남약트레이더스현장	(주)이마트	2017.04.01	2020.06.30	71,879	0.66	473	-	-	-	
신세계건설(주)	시흥은계아파트현장	한국토지주택공사	2016.12.30	2019.10.01	70,406	90.07	-	-	-	-	
신세계건설(주)	한국산업은행IT센터현장	한국산업은행	2017.06.30	2019.06.20	69,818	98.75	7,379	-	-	-	
신세계건설(주)	시흥목감아파트현장	한국토지주택공사	2015.11.30	2021.05.24	69,717	100.00	127	-	-	-	
신세계건설(주)	하남미사오피스텔현장	(주)인스타디앤씨	2017.04.17	2020.03.31	65,800	88.10	-	-	10,634	11	
신세계건설(주)	대전사이언스콤플렉스현장	(주)대전신세계	2016.05.24	2021.05.31	65,416	68.50	825	-	4,099	-	
신세계건설(주)	김포고촌물류2차현장	(주)에스에스지닷컴	2018.02.19	2019.10.31	62,000	94.97	-	-	-	-	
신세계건설(주)	빌리브메트로뷰현장	(주)메트로에디션	2019.03.08	2023.04.18	59,500	1.34	-	-	-	-	
신세계건설(주)	스타필드청라현장	(주)스타필드청라	2017.03.28	2022.12.31	54,877	13.57	348	-	268	-	
신세계건설(주)	빌리브하남현장	자채분양	2018.11.01	2021.01.31	185,921	21.81	-	-	423	1	
합 계							-	12,080	2	67,190	15

※ 신세계건설(주)의 2018년도 매출액의 5%인 54,213(백만원) 이상에 해당하는 수주계약 현황입니다.

※ 당분기말 품목별채권에 대한 개별손상금액은 없으며 집합평가시 발생한 손상금액이 반영되었습니다.

마. 공정가치평가 내역

금융상품의 공정가치와 그 평가방법은 「Ⅲ. 재무에 관한 사항 3. 연결재무제표 주석」 "주석4.3 공정가치 측정, 주석6 범주별 금융상품"을 참고하시기 바랍니다.

바. 채무증권 발행실적 등

(1) 채무증권발행실적(연결기준)

(기준일 : 2019년 09월 30일)

(단위 : 원, %)

발행회사	증권종류	발행방법	발행일자	권면 총액	이자율	평가등급 (평가기관)	만기일	상환 여부	주관회사
쑤이마트	회사채	공모	2014.10.10	250,000,000,000	2.63	AA+(한국신용평가, 한국기업평가)	2019.10.10	미상환	한국투자증권
쑤이마트	회사채	공모	2015.08.28	100,000,000,000	2.16	AA+(나이스신용평가, 한국신용평가)	2020.08.28	미상환	KB증권
쑤이마트	회사채	공모	2017.01.10	310,000,000,000	1.91	AA+(나이스신용평가, 한국신용평가)	2020.01.10	미상환	삼성증권
쑤이마트	회사채	공모	2017.01.10	120,000,000,000	2.19	AA+(나이스신용평가, 한국신용평가)	2022.01.10	미상환	삼성증권
쑤이마트	회사채	사모	2017.04.27	121,773,400,000	1.91	-	2020.04.27	미상환	DBS
쑤이마트	회사채	공모	2018.04.11	100,000,000,000	2.48	AA+(한국신용평가, 한국기업평가)	2021.04.11	미상환	NH투자증권
쑤이마트	회사채	공모	2018.04.11	200,000,000,000	2.78	AA+(한국신용평가, 한국기업평가)	2023.04.11	미상환	NH투자증권
쑤이마트	회사채	사모	2018.11.29	480,520,000,000	3M US\$ Libor+0.82	-	2021.11.29	미상환	CITI
쑤이마트	회사채	공모	2019.02.26	200,000,000,000	2.13	AA+(한국신용평가, 한국기업평가)	2022.02.26	미상환	한국투자증권
쑤이마트	회사채	공모	2019.02.26	200,000,000,000	2.21	AA+(한국신용평가, 한국기업평가)	2024.02.26	미상환	한국투자증권
쑤이마트	회사채	사모	2019.07.19	384,416,000,000	3M US\$ Libor+0.85	-	2022.07.25	미상환	CITI
쑤이마트	회사채	사모	2019.07.26	120,130,000,000	3M US\$ Libor+0.90	-	2022.07.26	미상환	SMBC
쑤이마트	신종자본증권	사모	2016.04.29	250,000,000,000	3.60	AA(한국기업평가)	2046.04.29	미상환	NH투자증권
쑤이마트	신종자본증권	사모	2016.04.29	130,000,000,000	3.55	AA(한국기업평가)	2046.04.29	미상환	KB증권
쑤이마트	신종자본증권	사모	2019.04.25	400,000,000,000	3.61	AA(한국기업평가)	2049.04.25	미상환	NH투자증권
쑤이마트	기업어음증권	사모	2019.01.08	10,000,000,000	2.21	A1(나이스신용평가, 한국기업평가, 한국신용평가)	2019.01.15	상환	KEB하나은행
쑤이마트	기업어음증권	사모	2019.01.08	10,000,000,000	2.21	A1(나이스신용평가, 한국기업평가, 한국신용평가)	2019.01.15	상환	KEB하나은행
쑤이마트	기업어음증권	사모	2019.01.08	10,000,000,000	2.21	A1(나이스신용평가, 한국기업평가, 한국신용평가)	2019.01.15	상환	KEB하나은행
쑤이마트	기업어음증권	사모	2019.01.08	10,000,000,000	2.21	A1(나이스신용평가, 한국기업평가, 한국신용평가)	2019.01.15	상환	KEB하나은행
쑤이마트	기업어음증권	사모	2019.01.08	10,000,000,000	2.21	A1(나이스신용평가, 한국기업평가, 한국신용평가)	2019.01.15	상환	KEB하나은행
쑤이마트	기업어음증권	사모	2019.01.08	10,000,000,000	2.21	A1(나이스신용평가, 한국기업평가, 한국신용평가)	2019.01.15	상환	KEB하나은행
쑤이마트	기업어음증권	사모	2019.01.08	10,000,000,000	2.21	A1(나이스신용평가, 한국기업평가, 한국신용평가)	2019.01.15	상환	KEB하나은행
쑤이마트	기업어음증권	사모	2019.01.08	10,000,000,000	2.21	A1(나이스신용평가, 한국기업평가, 한국신용평가)	2019.01.15	상환	KEB하나은행
쑤이마트	기업어음증권	사모	2019.01.08	10,000,000,000	2.21	A1(나이스신용평가, 한국기업평가, 한국신용평가)	2019.01.15	상환	KEB하나은행
쑤이마트	기업어음증권	사모	2019.01.08	10,000,000,000	2.21	A1(나이스신용평가, 한국기업평가, 한국신용평가)	2019.01.15	상환	KEB하나은행
쑤이마트	기업어음증권	사모	2019.01.08	10,000,000,000	2.21	A1(나이스신용평가, 한국기업평가, 한국신용평가)	2019.01.15	상환	KEB하나은행
쑤이마트	기업어음증권	사모	2019.01.08	10,000,000,000	2.21	A1(나이스신용평가, 한국기업평가, 한국신용평가)	2019.01.15	상환	KEB하나은행
쑤이마트	기업어음증권	사모	2019.01.10	10,000,000,000	1.83	A1(나이스신용평가, 한국기업평가, 한국신용평가)	2019.01.16	상환	신한은행
쑤이마트	기업어음증권	사모	2019.01.10	10,000,000,000	1.83	A1(나이스신용평가, 한국기업평가, 한국신용평가)	2019.01.16	상환	신한은행
쑤이마트	기업어음증권	사모	2019.01.10	10,000,000,000	1.83	A1(나이스신용평가, 한국기업평가, 한국신용평가)	2019.01.16	상환	신한은행
쑤이마트	기업어음증권	사모	2019.01.10	10,000,000,000	1.83	A1(나이스신용평가, 한국기업평가, 한국신용평가)	2019.01.16	상환	신한은행

쑈이마트	기업어음증권	사모	2019.07.18	10,000,000,000	2.08	A1(나이스신용평가, 한국기업평가, 한국신용평가)	2019.07.29	상환	신한은행
쑈이마트	기업어음증권	사모	2019.07.18	10,000,000,000	2.08	A1(나이스신용평가, 한국기업평가, 한국신용평가)	2019.07.29	상환	신한은행
쑈이마트	기업어음증권	사모	2019.07.18	10,000,000,000	2.08	A1(나이스신용평가, 한국기업평가, 한국신용평가)	2019.07.29	상환	신한은행
쑈이마트	전자단기사채	사모	2019.01.02	38,000,000,000	2.00	A1(나이스신용평가, 한국기업평가, 한국신용평가)	2019.01.04	상환	SK증권
쑈이마트	전자단기사채	사모	2019.01.03	53,500,000,000	1.82	A1(나이스신용평가, 한국기업평가, 한국신용평가)	2019.01.04	상환	SK증권
쑈이마트	전자단기사채	사모	2019.01.04	60,500,000,000	1.72	A1(나이스신용평가, 한국기업평가, 한국신용평가)	2019.01.07	상환	BNK증권
쑈이마트	전자단기사채	사모	2019.01.07	3,000,000,000	1.72	A1(나이스신용평가, 한국기업평가, 한국신용평가)	2019.01.08	상환	BNK증권
쑈이마트	전자단기사채	사모	2019.01.08	20,000,000,000	1.77	A1(나이스신용평가, 한국기업평가, 한국신용평가)	2019.01.09	상환	BNK증권
쑈이마트	전자단기사채	사모	2019.01.08	32,000,000,000	1.79	A1(나이스신용평가, 한국기업평가, 한국신용평가)	2019.01.11	상환	BNK증권
쑈이마트	전자단기사채	사모	2019.01.09	39,500,000,000	1.76	A1(나이스신용평가, 한국기업평가, 한국신용평가)	2019.01.11	상환	SK증권
쑈이마트	전자단기사채	사모	2019.01.10	80,000,000,000	1.83	A1(나이스신용평가, 한국기업평가, 한국신용평가)	2019.01.14	상환	KTB증권
쑈이마트	전자단기사채	사모	2019.01.10	45,000,000,000	1.84	A1(나이스신용평가, 한국기업평가, 한국신용평가)	2019.01.17	상환	KTB증권
쑈이마트	전자단기사채	사모	2019.01.11	30,000,000,000	1.83	A1(나이스신용평가, 한국기업평가, 한국신용평가)	2019.01.17	상환	SK증권
쑈이마트	전자단기사채	사모	2019.01.11	11,500,000,000	1.84	A1(나이스신용평가, 한국기업평가, 한국신용평가)	2019.01.21	상환	SK증권
쑈이마트	전자단기사채	사모	2019.01.14	25,000,000,000	1.85	A1(나이스신용평가, 한국기업평가, 한국신용평가)	2019.01.22	상환	BNK증권
쑈이마트	전자단기사채	사모	2019.01.14	18,000,000,000	1.85	A1(나이스신용평가, 한국기업평가, 한국신용평가)	2019.01.23	상환	BNK증권
쑈이마트	전자단기사채	사모	2019.01.15	80,000,000,000	1.84	A1(나이스신용평가, 한국기업평가, 한국신용평가)	2019.01.24	상환	KTB증권
쑈이마트	전자단기사채	사모	2019.01.15	63,000,000,000	1.86	A1(나이스신용평가, 한국기업평가, 한국신용평가)	2019.01.25	상환	BNK증권
쑈이마트	전자단기사채	사모	2019.01.15	66,500,000,000	1.87	A1(나이스신용평가, 한국기업평가, 한국신용평가)	2019.01.28	상환	BNK증권
쑈이마트	전자단기사채	사모	2019.01.16	44,000,000,000	1.88	A1(나이스신용평가, 한국기업평가, 한국신용평가)	2019.01.31	상환	SK증권
쑈이마트	전자단기사채	사모	2019.01.17	43,000,000,000	1.82	A1(나이스신용평가, 한국기업평가, 한국신용평가)	2019.01.21	상환	KTB증권
쑈이마트	전자단기사채	사모	2019.01.18	50,000,000,000	1.82	A1(나이스신용평가, 한국기업평가, 한국신용평가)	2019.01.22	상환	KTB증권
쑈이마트	전자단기사채	사모	2019.01.18	50,000,000,000	1.83	A1(나이스신용평가, 한국기업평가, 한국신용평가)	2019.01.23	상환	KTB증권
쑈이마트	전자단기사채	사모	2019.01.18	62,000,000,000	1.84	A1(나이스신용평가, 한국기업평가, 한국신용평가)	2019.01.24	상환	KTB증권
쑈이마트	전자단기사채	사모	2019.01.21	41,000,000,000	1.86	A1(나이스신용평가, 한국기업평가, 한국신용평가)	2019.01.25	상환	KTB증권

쑤이마트	전자단기사채	사모	2019.01.22	80,000,000,000	1.89	A1(나이스신용평가, 한국기업평가, 한국신용평가)	2019.01.28	상환	BNK증권
쑤이마트	전자단기사채	사모	2019.01.22	25,500,000,000	1.89	A1(나이스신용평가, 한국기업평가, 한국신용평가)	2019.01.29	상환	BNK증권
쑤이마트	전자단기사채	사모	2019.01.23	99,500,000,000	1.90	A1(나이스신용평가, 한국기업평가, 한국신용평가)	2019.01.31	상환	SK증권
쑤이마트	전자단기사채	사모	2019.01.24	20,000,000,000	1.92	A1(나이스신용평가, 한국기업평가, 한국신용평가)	2019.01.31	상환	SK증권
쑤이마트	전자단기사채	사모	2019.01.24	50,000,000,000	1.92	A1(나이스신용평가, 한국기업평가, 한국신용평가)	2019.01.31	상환	KTB증권
쑤이마트	전자단기사채	사모	2019.01.25	5,000,000,000	1.93	A1(나이스신용평가, 한국기업평가, 한국신용평가)	2019.02.01	상환	SK증권
쑤이마트	전자단기사채	사모	2019.01.25	70,000,000,000	1.93	A1(나이스신용평가, 한국기업평가, 한국신용평가)	2019.02.01	상환	KTB증권
쑤이마트	전자단기사채	사모	2019.01.28	92,500,000,000	1.92	A1(나이스신용평가, 한국기업평가, 한국신용평가)	2019.02.01	상환	BNK증권
쑤이마트	전자단기사채	사모	2019.01.29	118,000,000,000	1.91	A1(나이스신용평가, 한국기업평가, 한국신용평가)	2019.02.08	상환	SK증권
쑤이마트	전자단기사채	사모	2019.01.30	70,000,000,000	1.94	A1(나이스신용평가, 한국기업평가, 한국신용평가)	2019.02.08	상환	KTB증권
쑤이마트	전자단기사채	사모	2019.01.30	96,000,000,000	1.94	A1(나이스신용평가, 한국기업평가, 한국신용평가)	2019.02.08	상환	BNK증권
쑤이마트	전자단기사채	사모	2019.01.31	10,000,000,000	1.98	A1(나이스신용평가, 한국기업평가, 한국신용평가)	2019.02.08	상환	BNK증권
쑤이마트	전자단기사채	사모	2019.02.01	224,500,000,000	1.97	A1(나이스신용평가, 한국기업평가, 한국신용평가)	2019.02.07	상환	BNK증권
쑤이마트	전자단기사채	사모	2019.02.07	54,500,000,000	1.84	A1(나이스신용평가, 한국기업평가, 한국신용평가)	2019.02.12	상환	BNK증권
쑤이마트	전자단기사채	사모	2019.02.07	40,000,000,000	1.82	A1(나이스신용평가, 한국기업평가, 한국신용평가)	2019.02.08	상환	BNK증권
쑤이마트	전자단기사채	사모	2019.02.08	32,500,000,000	1.83	A1(나이스신용평가, 한국기업평가, 한국신용평가)	2019.02.11	상환	BNK증권
쑤이마트	전자단기사채	사모	2019.02.08	100,000,000,000	1.83	A1(나이스신용평가, 한국기업평가, 한국신용평가)	2019.02.12	상환	KTB증권
쑤이마트	전자단기사채	사모	2019.02.11	12,000,000,000	1.83	A1(나이스신용평가, 한국기업평가, 한국신용평가)	2019.02.13	상환	KTB증권
쑤이마트	전자단기사채	사모	2019.02.11	31,000,000,000	1.82	A1(나이스신용평가, 한국기업평가, 한국신용평가)	2019.02.12	상환	BNK증권
쑤이마트	전자단기사채	사모	2019.02.12	19,000,000,000	1.84	A1(나이스신용평가, 한국기업평가, 한국신용평가)	2019.02.14	상환	BNK증권
쑤이마트	전자단기사채	사모	2019.02.12	70,000,000,000	1.91	A1(나이스신용평가, 한국기업평가, 한국신용평가)	2019.02.26	상환	BNK증권
쑤이마트	전자단기사채	사모	2019.02.13	47,500,000,000	1.86	A1(나이스신용평가, 한국기업평가, 한국신용평가)	2019.02.18	상환	SK증권
쑤이마트	전자단기사채	사모	2019.02.13	40,000,000,000	1.85	A1(나이스신용평가, 한국기업평가, 한국신용평가)	2019.02.14	상환	SK증권
쑤이마트	전자단기사채	사모	2019.02.13	100,000,000,000	1.92	A1(나이스신용평가, 한국기업평가, 한국신용평가)	2019.02.26	상환	BNK증권
쑤이마트	전자단기사채	사모	2019.02.14	49,000,000,000	1.87	A1(나이스신용평가, 한국기업평가, 한국신용평가)	2019.02.18	상환	BNK증권

쑤이마트	전자단기사채	사모	2019.02.15	60,000,000,000	1.89	A1(나이스신용평가, 한국기업평가, 한국신용평가)	2019.02.21	상환	SK증권
쑤이마트	전자단기사채	사모	2019.02.15	40,000,000,000	1.89	A1(나이스신용평가, 한국기업평가, 한국신용평가)	2019.02.22	상환	SK증권
쑤이마트	전자단기사채	사모	2019.02.15	120,000,000,000	1.88	A1(나이스신용평가, 한국기업평가, 한국신용평가)	2019.02.19	상환	KTB증권
쑤이마트	전자단기사채	사모	2019.02.18	35,000,000,000	1.90	A1(나이스신용평가, 한국기업평가, 한국신용평가)	2019.02.25	상환	BNK증권
쑤이마트	전자단기사채	사모	2019.02.18	20,000,000,000	1.89	A1(나이스신용평가, 한국기업평가, 한국신용평가)	2019.02.22	상환	BNK증권
쑤이마트	전자단기사채	사모	2019.02.19	49,000,000,000	1.89	A1(나이스신용평가, 한국기업평가, 한국신용평가)	2019.02.25	상환	SK증권
쑤이마트	전자단기사채	사모	2019.02.20	108,000,000,000	1.90	A1(나이스신용평가, 한국기업평가, 한국신용평가)	2019.02.26	상환	BNK증권
쑤이마트	전자단기사채	사모	2019.02.20	8,000,000,000	1.90	A1(나이스신용평가, 한국기업평가, 한국신용평가)	2019.02.26	상환	SK증권
쑤이마트	전자단기사채	사모	2019.02.20	10,000,000,000	1.86	A1(나이스신용평가, 한국기업평가, 한국신용평가)	2019.02.25	상환	KTB증권
쑤이마트	전자단기사채	사모	2019.02.21	42,500,000,000	1.90	A1(나이스신용평가, 한국기업평가, 한국신용평가)	2019.02.26	상환	SK증권
쑤이마트	전자단기사채	사모	2019.02.22	34,500,000,000	1.92	A1(나이스신용평가, 한국기업평가, 한국신용평가)	2019.02.26	상환	KTB증권
쑤이마트	전자단기사채	사모	2019.02.25	40,000,000,000	1.86	A1(나이스신용평가, 한국기업평가, 한국신용평가)	2019.02.26	상환	BNK증권
쑤이마트	전자단기사채	사모	2019.02.26	26,000,000,000	1.90	A1(나이스신용평가, 한국기업평가, 한국신용평가)	2019.03.05	상환	KTB증권
쑤이마트	전자단기사채	사모	2019.02.27	30,500,000,000	1.92	A1(나이스신용평가, 한국기업평가, 한국신용평가)	2019.03.05	상환	BNK증권
쑤이마트	전자단기사채	사모	2019.02.28	59,000,000,000	1.92	A1(나이스신용평가, 한국기업평가, 한국신용평가)	2019.03.05	상환	BNK증권
쑤이마트	전자단기사채	사모	2019.03.04	30,000,000,000	1.90	A1(나이스신용평가, 한국기업평가, 한국신용평가)	2019.03.05	상환	SK증권
쑤이마트	전자단기사채	사모	2019.03.04	120,000,000,000	1.92	A1(나이스신용평가, 한국기업평가, 한국신용평가)	2019.03.06	상환	SK증권
쑤이마트	전자단기사채	사모	2019.03.04	42,000,000,000	1.92	A1(나이스신용평가, 한국기업평가, 한국신용평가)	2019.03.07	상환	SK증권
쑤이마트	전자단기사채	사모	2019.03.05	10,000,000,000	1.90	A1(나이스신용평가, 한국기업평가, 한국신용평가)	2019.03.07	상환	KTB증권
쑤이마트	전자단기사채	사모	2019.03.06	52,000,000,000	1.92	A1(나이스신용평가, 한국기업평가, 한국신용평가)	2019.03.11	상환	KTB증권
쑤이마트	전자단기사채	사모	2019.03.07	32,000,000,000	1.88	A1(나이스신용평가, 한국기업평가, 한국신용평가)	2019.03.11	상환	BNK증권
쑤이마트	전자단기사채	사모	2019.03.08	50,000,000,000	1.90	A1(나이스신용평가, 한국기업평가, 한국신용평가)	2019.03.12	상환	KTB증권
쑤이마트	전자단기사채	사모	2019.03.08	50,000,000,000	1.90	A1(나이스신용평가, 한국기업평가, 한국신용평가)	2019.03.12	상환	KTB증권
쑤이마트	전자단기사채	사모	2019.03.08	50,000,000,000	1.92	A1(나이스신용평가, 한국기업평가, 한국신용평가)	2019.03.14	상환	BNK증권
쑤이마트	전자단기사채	사모	2019.03.11	10,000,000,000	1.87	A1(나이스신용평가, 한국기업평가, 한국신용평가)	2019.03.14	상환	BNK증권

쑤이마트	전자단기사채	사모	2019.03.11	28,000,000,000	1.88	A1(나이스신용평가, 한국기업평가, 한국신용평가)	2019.03.18	상환	BNK증권
쑤이마트	전자단기사채	사모	2019.03.12	30,000,000,000	1.86	A1(나이스신용평가, 한국기업평가, 한국신용평가)	2019.03.19	상환	SK증권
쑤이마트	전자단기사채	사모	2019.03.13	35,500,000,000	1.88	A1(나이스신용평가, 한국기업평가, 한국신용평가)	2019.03.18	상환	KTB증권
쑤이마트	전자단기사채	사모	2019.03.14	37,000,000,000	1.83	A1(나이스신용평가, 한국기업평가, 한국신용평가)	2019.03.19	상환	SK증권
쑤이마트	전자단기사채	사모	2019.03.15	70,000,000,000	1.86	A1(나이스신용평가, 한국기업평가, 한국신용평가)	2019.03.19	상환	KTB증권
쑤이마트	전자단기사채	사모	2019.03.15	60,000,000,000	1.87	A1(나이스신용평가, 한국기업평가, 한국신용평가)	2019.03.21	상환	KTB증권
쑤이마트	전자단기사채	사모	2019.03.15	20,000,000,000	1.88	A1(나이스신용평가, 한국기업평가, 한국신용평가)	2019.03.22	상환	KTB증권
쑤이마트	전자단기사채	사모	2019.03.18	39,500,000,000	1.86	A1(나이스신용평가, 한국기업평가, 한국신용평가)	2019.03.22	상환	BNK증권
쑤이마트	전자단기사채	사모	2019.03.19	41,500,000,000	1.83	A1(나이스신용평가, 한국기업평가, 한국신용평가)	2019.03.22	상환	KTB증권
쑤이마트	전자단기사채	사모	2019.03.20	106,500,000,000	1.88	A1(나이스신용평가, 한국기업평가, 한국신용평가)	2019.03.26	상환	BNK증권
쑤이마트	전자단기사채	사모	2019.03.21	40,000,000,000	1.90	A1(나이스신용평가, 한국기업평가, 한국신용평가)	2019.03.27	상환	SK증권
쑤이마트	전자단기사채	사모	2019.03.22	30,000,000,000	1.96	A1(나이스신용평가, 한국기업평가, 한국신용평가)	2019.03.27	상환	SK증권
쑤이마트	전자단기사채	사모	2019.03.25	10,000,000,000	1.88	A1(나이스신용평가, 한국기업평가, 한국신용평가)	2019.03.27	상환	BNK증권
쑤이마트	전자단기사채	사모	2019.03.25	18,000,000,000	1.88	A1(나이스신용평가, 한국기업평가, 한국신용평가)	2019.03.28	상환	BNK증권
쑤이마트	전자단기사채	사모	2019.03.26	36,000,000,000	1.90	A1(나이스신용평가, 한국기업평가, 한국신용평가)	2019.03.28	상환	BNK증권
쑤이마트	전자단기사채	사모	2019.03.27	28,000,000,000	1.96	A1(나이스신용평가, 한국기업평가, 한국신용평가)	2019.04.02	상환	SK증권
쑤이마트	전자단기사채	사모	2019.03.28	29,500,000,000	1.95	A1(나이스신용평가, 한국기업평가, 한국신용평가)	2019.04.02	상환	SK증권
쑤이마트	전자단기사채	사모	2019.03.29	27,500,000,000	1.94	A1(나이스신용평가, 한국기업평가, 한국신용평가)	2019.04.02	상환	BNK증권
쑤이마트	전자단기사채	사모	2019.04.01	60,000,000,000	1.92	A1(나이스신용평가, 한국기업평가, 한국신용평가)	2019.04.02	상환	KTB증권
쑤이마트	전자단기사채	사모	2019.04.01	50,000,000,000	1.93	A1(나이스신용평가, 한국기업평가, 한국신용평가)	2019.04.03	상환	BNK증권
쑤이마트	전자단기사채	사모	2019.04.01	80,000,000,000	1.93	A1(나이스신용평가, 한국기업평가, 한국신용평가)	2019.04.03	상환	BNK증권
쑤이마트	전자단기사채	사모	2019.04.01	100,000,000,000	1.93	A1(나이스신용평가, 한국기업평가, 한국신용평가)	2019.04.04	상환	BNK증권
쑤이마트	전자단기사채	사모	2019.04.01	22,000,000,000	1.94	A1(나이스신용평가, 한국기업평가, 한국신용평가)	2019.04.08	상환	SK증권
쑤이마트	전자단기사채	사모	2019.04.02	49,500,000,000	1.83	A1(나이스신용평가, 한국기업평가, 한국신용평가)	2019.04.08	상환	SK증권
쑤이마트	전자단기사채	사모	2019.04.03	20,000,000,000	1.80	A1(나이스신용평가, 한국기업평가, 한국신용평가)	2019.04.08	상환	BNK증권

썬이마트	전자단기사채	사모	2019.04.03	58,000,000,000	1.80	A1(나이스신용평가, 한국기업평가, 한국신용평가)	2019.04.09	상환	BNK증권
썬이마트	전자단기사채	사모	2019.04.04	30,000,000,000	1.80	A1(나이스신용평가, 한국기업평가, 한국신용평가)	2019.04.09	상환	BNK증권
썬이마트	전자단기사채	사모	2019.04.04	49,000,000,000	1.80	A1(나이스신용평가, 한국기업평가, 한국신용평가)	2019.04.11	상환	BNK증권
썬이마트	전자단기사채	사모	2019.04.05	20,000,000,000	1.87	A1(나이스신용평가, 한국기업평가, 한국신용평가)	2019.04.11	상환	SK증권
썬이마트	전자단기사채	사모	2019.04.05	29,500,000,000	1.87	A1(나이스신용평가, 한국기업평가, 한국신용평가)	2019.04.12	상환	SK증권
썬이마트	전자단기사채	사모	2019.04.08	43,500,000,000	1.89	A1(나이스신용평가, 한국기업평가, 한국신용평가)	2019.04.12	상환	KTB증권
썬이마트	전자단기사채	사모	2019.04.09	50,500,000,000	1.92	A1(나이스신용평가, 한국기업평가, 한국신용평가)	2019.04.16	상환	BNK증권
썬이마트	전자단기사채	사모	2019.04.10	111,000,000,000	1.92	A1(나이스신용평가, 한국기업평가, 한국신용평가)	2019.04.16	상환	BNK증권
썬이마트	전자단기사채	사모	2019.04.11	40,000,000,000	1.93	A1(나이스신용평가, 한국기업평가, 한국신용평가)	2019.04.17	상환	BNK증권
썬이마트	전자단기사채	사모	2019.04.11	65,000,000,000	1.93	A1(나이스신용평가, 한국기업평가, 한국신용평가)	2019.04.18	상환	BNK증권
썬이마트	전자단기사채	사모	2019.04.12	49,500,000,000	1.91	A1(나이스신용평가, 한국기업평가, 한국신용평가)	2019.04.19	상환	SK증권
썬이마트	전자단기사채	사모	2019.04.15	80,000,000,000	1.94	A1(나이스신용평가, 한국기업평가, 한국신용평가)	2019.04.22	상환	KTB증권
썬이마트	전자단기사채	사모	2019.04.15	100,000,000,000	1.94	A1(나이스신용평가, 한국기업평가, 한국신용평가)	2019.04.22	상환	BNK증권
썬이마트	전자단기사채	사모	2019.04.16	180,000,000,000	1.91	A1(나이스신용평가, 한국기업평가, 한국신용평가)	2019.04.23	상환	BNK증권
썬이마트	전자단기사채	사모	2019.04.17	116,500,000,000	1.84	A1(나이스신용평가, 한국기업평가, 한국신용평가)	2019.04.24	상환	KTB증권
썬이마트	전자단기사채	사모	2019.04.18	113,000,000,000	1.84	A1(나이스신용평가, 한국기업평가, 한국신용평가)	2019.04.25	상환	SK증권
썬이마트	전자단기사채	사모	2019.04.19	100,500,000,000	1.85	A1(나이스신용평가, 한국기업평가, 한국신용평가)	2019.04.25	상환	BNK증권
썬이마트	전자단기사채	사모	2019.04.22	100,000,000,000	1.85	A1(나이스신용평가, 한국기업평가, 한국신용평가)	2019.04.25	상환	BNK증권
썬이마트	전자단기사채	사모	2019.04.22	29,000,000,000	1.85	A1(나이스신용평가, 한국기업평가, 한국신용평가)	2019.04.26	상환	BNK증권
썬이마트	전자단기사채	사모	2019.04.23	50,000,000,000	1.86	A1(나이스신용평가, 한국기업평가, 한국신용평가)	2019.04.29	상환	BNK증권
썬이마트	전자단기사채	사모	2019.04.23	37,000,000,000	1.86	A1(나이스신용평가, 한국기업평가, 한국신용평가)	2019.04.30	상환	BNK증권
썬이마트	전자단기사채	사모	2019.04.24	67,000,000,000	1.87	A1(나이스신용평가, 한국기업평가, 한국신용평가)	2019.04.29	상환	SK증권
썬이마트	전자단기사채	사모	2019.04.25	32,500,000,000	1.87	A1(나이스신용평가, 한국기업평가, 한국신용평가)	2019.04.29	상환	BNK증권
썬이마트	전자단기사채	사모	2019.04.26	23,000,000,000	1.89	A1(나이스신용평가, 한국기업평가, 한국신용평가)	2019.05.02	상환	KTB증권
썬이마트	전자단기사채	사모	2019.04.29	20,000,000,000	1.87	A1(나이스신용평가, 한국기업평가, 한국신용평가)	2019.05.02	상환	BNK증권

쑈이마트	전자단기사채	사모	2019.04.29	41,500,000,000	1.87	A1(나이스신용평가, 한국기업평가, 한국신용평가)	2019.05.03	상환	BNK증권
쑈이마트	전자단기사채	사모	2019.04.30	17,500,000,000	1.89	A1(나이스신용평가, 한국기업평가, 한국신용평가)	2019.05.03	상환	BNK증권
쑈이마트	전자단기사채	사모	2019.05.02	20,000,000,000	1.87	A1(나이스신용평가, 한국기업평가, 한국신용평가)	2019.05.03	상환	BNK증권
쑈이마트	전자단기사채	사모	2019.05.02	40,000,000,000	1.87	A1(나이스신용평가, 한국기업평가, 한국신용평가)	2019.05.03	상환	SK증권
쑈이마트	전자단기사채	사모	2019.05.02	34,000,000,000	1.89	A1(나이스신용평가, 한국기업평가, 한국신용평가)	2019.05.07	상환	BNK증권
쑈이마트	전자단기사채	사모	2019.05.02	20,000,000,000	1.89	A1(나이스신용평가, 한국기업평가, 한국신용평가)	2019.05.07	상환	SK증권
쑈이마트	전자단기사채	사모	2019.05.03	30,000,000,000	1.80	A1(나이스신용평가, 한국기업평가, 한국신용평가)	2019.05.08	상환	SK증권
쑈이마트	전자단기사채	사모	2019.05.03	10,000,000,000	1.80	A1(나이스신용평가, 한국기업평가, 한국신용평가)	2019.05.08	상환	BNK증권
쑈이마트	전자단기사채	사모	2019.05.03	6,500,000,000	1.80	A1(나이스신용평가, 한국기업평가, 한국신용평가)	2019.05.08	상환	KTB증권
쑈이마트	전자단기사채	사모	2019.05.07	50,000,000,000	1.76	A1(나이스신용평가, 한국기업평가, 한국신용평가)	2019.05.08	상환	SK증권
쑈이마트	전자단기사채	사모	2019.05.07	24,500,000,000	1.76	A1(나이스신용평가, 한국기업평가, 한국신용평가)	2019.05.08	상환	KTB증권
쑈이마트	전자단기사채	사모	2019.05.10	20,000,000,000	1.85	A1(나이스신용평가, 한국기업평가, 한국신용평가)	2019.05.13	상환	KTB증권
쑈이마트	전자단기사채	사모	2019.05.10	60,000,000,000	1.85	A1(나이스신용평가, 한국기업평가, 한국신용평가)	2019.05.13	상환	BNK증권
쑈이마트	전자단기사채	사모	2019.05.10	46,500,000,000	1.85	A1(나이스신용평가, 한국기업평가, 한국신용평가)	2019.05.14	상환	KTB증권
쑈이마트	전자단기사채	사모	2019.05.10	20,000,000,000	1.85	A1(나이스신용평가, 한국기업평가, 한국신용평가)	2019.05.14	상환	SK증권
쑈이마트	전자단기사채	사모	2019.05.10	10,000,000,000	1.85	A1(나이스신용평가, 한국기업평가, 한국신용평가)	2019.05.14	상환	BNK증권
쑈이마트	전자단기사채	사모	2019.05.13	20,000,000,000	1.82	A1(나이스신용평가, 한국기업평가, 한국신용평가)	2019.05.14	상환	SK증권
쑈이마트	전자단기사채	사모	2019.05.13	14,000,000,000	1.82	A1(나이스신용평가, 한국기업평가, 한국신용평가)	2019.05.14	상환	BNK증권
쑈이마트	전자단기사채	사모	2019.05.14	40,500,000,000	1.80	A1(나이스신용평가, 한국기업평가, 한국신용평가)	2019.05.16	상환	BNK증권
쑈이마트	전자단기사채	사모	2019.05.15	20,000,000,000	1.84	A1(나이스신용평가, 한국기업평가, 한국신용평가)	2019.05.16	상환	SK증권
쑈이마트	전자단기사채	사모	2019.05.15	56,000,000,000	1.85	A1(나이스신용평가, 한국기업평가, 한국신용평가)	2019.05.17	상환	SK증권
쑈이마트	전자단기사채	사모	2019.05.15	60,000,000,000	1.86	A1(나이스신용평가, 한국기업평가, 한국신용평가)	2019.05.21	상환	BNK증권
쑈이마트	전자단기사채	사모	2019.05.16	35,000,000,000	1.84	A1(나이스신용평가, 한국기업평가, 한국신용평가)	2019.05.21	상환	BNK증권
쑈이마트	전자단기사채	사모	2019.05.17	29,500,000,000	1.83	A1(나이스신용평가, 한국기업평가, 한국신용평가)	2019.05.21	상환	SK증권
쑈이마트	전자단기사채	사모	2019.05.20	90,000,000,000	1.83	A1(나이스신용평가, 한국기업평가, 한국신용평가)	2019.05.22	상환	BNK증권

쑈이마트	전자단기사채	사모	2019.05.20	34,000,000,000	1.83	A1(나이스신용평가, 한국기업평가, 한국신용평가)	2019.05.23	상환	BNK증권
쑈이마트	전자단기사채	사모	2019.05.21	20,000,000,000	1.83	A1(나이스신용평가, 한국기업평가, 한국신용평가)	2019.05.23	상환	SK증권
쑈이마트	전자단기사채	사모	2019.05.21	11,500,000,000	1.83	A1(나이스신용평가, 한국기업평가, 한국신용평가)	2019.05.24	상환	SK증권
쑈이마트	전자단기사채	사모	2019.05.22	37,500,000,000	1.83	A1(나이스신용평가, 한국기업평가, 한국신용평가)	2019.05.24	상환	유안타증권
쑈이마트	전자단기사채	사모	2019.05.23	27,500,000,000	1.82	A1(나이스신용평가, 한국기업평가, 한국신용평가)	2019.05.24	상환	BNK증권
쑈이마트	전자단기사채	사모	2019.05.24	47,000,000,000	1.83	A1(나이스신용평가, 한국기업평가, 한국신용평가)	2019.05.28	상환	BNK증권
쑈이마트	전자단기사채	사모	2019.05.27	55,500,000,000	1.85	A1(나이스신용평가, 한국기업평가, 한국신용평가)	2019.05.28	상환	BNK증권
쑈이마트	전자단기사채	사모	2019.05.28	36,000,000,000	1.86	A1(나이스신용평가, 한국기업평가, 한국신용평가)	2019.05.29	상환	KTB증권
쑈이마트	전자단기사채	사모	2019.05.30	13,000,000,000	1.89	A1(나이스신용평가, 한국기업평가, 한국신용평가)	2019.06.03	상환	SK증권
쑈이마트	전자단기사채	사모	2019.05.30	10,000,000,000	1.89	A1(나이스신용평가, 한국기업평가, 한국신용평가)	2019.06.03	상환	KTB증권
쑈이마트	전자단기사채	사모	2019.05.31	6,000,000,000	1.93	A1(나이스신용평가, 한국기업평가, 한국신용평가)	2019.06.04	상환	KTB증권
쑈이마트	전자단기사채	사모	2019.06.03	30,000,000,000	1.91	A1(나이스신용평가, 한국기업평가, 한국신용평가)	2019.06.04	상환	BNK증권
쑈이마트	전자단기사채	사모	2019.06.03	57,500,000,000	1.91	A1(나이스신용평가, 한국기업평가, 한국신용평가)	2019.06.05	상환	BNK증권
쑈이마트	전자단기사채	사모	2019.06.03	18,500,000,000	1.91	A1(나이스신용평가, 한국기업평가, 한국신용평가)	2019.06.05	상환	유안타증권
쑈이마트	전자단기사채	사모	2019.06.04	17,500,000,000	1.80	A1(나이스신용평가, 한국기업평가, 한국신용평가)	2019.06.05	상환	BNK증권
쑈이마트	전자단기사채	사모	2019.06.04	30,000,000,000	1.80	A1(나이스신용평가, 한국기업평가, 한국신용평가)	2019.06.07	상환	유안타증권
쑈이마트	전자단기사채	사모	2019.06.05	32,000,000,000	1.84	A1(나이스신용평가, 한국기업평가, 한국신용평가)	2019.06.07	상환	KTB증권
쑈이마트	전자단기사채	사모	2019.06.05	10,000,000,000	1.84	A1(나이스신용평가, 한국기업평가, 한국신용평가)	2019.06.07	상환	BNK증권
쑈이마트	전자단기사채	사모	2019.06.07	35,500,000,000	1.89	A1(나이스신용평가, 한국기업평가, 한국신용평가)	2019.06.11	상환	BNK증권
쑈이마트	전자단기사채	사모	2019.06.10	30,000,000,000	1.88	A1(나이스신용평가, 한국기업평가, 한국신용평가)	2019.06.11	상환	KTB증권
쑈이마트	전자단기사채	사모	2019.06.10	25,000,000,000	1.90	A1(나이스신용평가, 한국기업평가, 한국신용평가)	2019.06.12	상환	KTB증권
쑈이마트	전자단기사채	사모	2019.06.13	84,500,000,000	1.86	A1(나이스신용평가, 한국기업평가, 한국신용평가)	2019.06.17	상환	BNK증권
쑈이마트	전자단기사채	사모	2019.06.14	10,000,000,000	1.84	A1(나이스신용평가, 한국기업평가, 한국신용평가)	2019.06.17	상환	BNK증권
쑈이마트	전자단기사채	사모	2019.06.14	60,000,000,000	1.85	A1(나이스신용평가, 한국기업평가, 한국신용평가)	2019.06.18	상환	BNK증권
쑈이마트	전자단기사채	사모	2019.06.14	70,000,000,000	1.85	A1(나이스신용평가, 한국기업평가, 한국신용평가)	2019.06.18	상환	BNK증권

쑈이마트	전자단기사채	사모	2019.06.14	124,000,000,000	1.86	A1(나이스신용평가, 한국기업평가, 한국신용평가)	2019.06.19	상환	BNK증권
쑈이마트	전자단기사채	사모	2019.06.17	40,500,000,000	1.85	A1(나이스신용평가, 한국기업평가, 한국신용평가)	2019.06.21	상환	BNK증권
쑈이마트	전자단기사채	사모	2019.06.18	36,000,000,000	1.85	A1(나이스신용평가, 한국기업평가, 한국신용평가)	2019.06.21	상환	KTB증권
쑈이마트	전자단기사채	사모	2019.06.19	75,500,000,000	1.91	A1(나이스신용평가, 한국기업평가, 한국신용평가)	2019.06.24	상환	BNK증권
쑈이마트	전자단기사채	사모	2019.06.20	10,000,000,000	1.91	A1(나이스신용평가, 한국기업평가, 한국신용평가)	2019.06.24	상환	BNK증권
쑈이마트	전자단기사채	사모	2019.06.20	60,000,000,000	1.91	A1(나이스신용평가, 한국기업평가, 한국신용평가)	2019.06.25	상환	BNK증권
쑈이마트	전자단기사채	사모	2019.06.21	40,000,000,000	1.91	A1(나이스신용평가, 한국기업평가, 한국신용평가)	2019.06.25	상환	BNK증권
쑈이마트	전자단기사채	사모	2019.06.21	10,500,000,000	1.91	A1(나이스신용평가, 한국기업평가, 한국신용평가)	2019.06.25	상환	KTB증권
쑈이마트	전자단기사채	사모	2019.06.24	20,000,000,000	1.89	A1(나이스신용평가, 한국기업평가, 한국신용평가)	2019.06.25	상환	SK증권
쑈이마트	전자단기사채	사모	2019.06.24	10,000,000,000	1.91	A1(나이스신용평가, 한국기업평가, 한국신용평가)	2019.06.26	상환	KTB증권
쑈이마트	전자단기사채	사모	2019.06.24	6,500,000,000	1.91	A1(나이스신용평가, 한국기업평가, 한국신용평가)	2019.06.26	상환	BNK증권
쑈이마트	전자단기사채	사모	2019.06.25	20,000,000,000	1.91	A1(나이스신용평가, 한국기업평가, 한국신용평가)	2019.06.26	상환	BNK증권
쑈이마트	전자단기사채	사모	2019.06.25	33,000,000,000	1.91	A1(나이스신용평가, 한국기업평가, 한국신용평가)	2019.06.27	상환	BNK증권
쑈이마트	전자단기사채	사모	2019.06.26	45,000,000,000	1.92	A1(나이스신용평가, 한국기업평가, 한국신용평가)	2019.07.02	상환	BNK증권
쑈이마트	전자단기사채	사모	2019.06.27	25,000,000,000	1.91	A1(나이스신용평가, 한국기업평가, 한국신용평가)	2019.07.02	상환	SK증권
쑈이마트	전자단기사채	사모	2019.06.28	20,000,000,000	1.92	A1(나이스신용평가, 한국기업평가, 한국신용평가)	2019.07.02	상환	KTB증권
쑈이마트	전자단기사채	사모	2019.07.01	20,000,000,000	1.90	A1(나이스신용평가, 한국기업평가, 한국신용평가)	2019.07.02	상환	BNK증권
쑈이마트	전자단기사채	사모	2019.07.01	30,000,000,000	1.90	A1(나이스신용평가, 한국기업평가, 한국신용평가)	2019.07.02	상환	SK증권
쑈이마트	전자단기사채	사모	2019.07.01	14,000,000,000	1.90	A1(나이스신용평가, 한국기업평가, 한국신용평가)	2019.07.03	상환	KTB증권
쑈이마트	전자단기사채	사모	2019.07.02	30,000,000,000	1.83	A1(나이스신용평가, 한국기업평가, 한국신용평가)	2019.07.03	상환	BNK증권
쑈이마트	전자단기사채	사모	2019.07.02	11,000,000,000	1.84	A1(나이스신용평가, 한국기업평가, 한국신용평가)	2019.07.05	상환	BNK증권
쑈이마트	전자단기사채	사모	2019.07.03	28,000,000,000	1.83	A1(나이스신용평가, 한국기업평가, 한국신용평가)	2019.07.05	상환	SK증권
쑈이마트	전자단기사채	사모	2019.07.03	20,000,000,000	1.83	A1(나이스신용평가, 한국기업평가, 한국신용평가)	2019.07.05	상환	KTB증권
쑈이마트	전자단기사채	사모	2019.07.04	10,000,000,000	1.81	A1(나이스신용평가, 한국기업평가, 한국신용평가)	2019.07.05	상환	BNK증권
쑈이마트	전자단기사채	사모	2019.07.04	34,000,000,000	1.83	A1(나이스신용평가, 한국기업평가, 한국신용평가)	2019.07.08	상환	BNK증권

쑈이마트	전자단기사채	사모	2019.07.05	35,000,000,000	1.78	A1(나이스신용평가, 한국기업평가, 한국신용평가)	2019.07.08	상환	BNK증권
쑈이마트	전자단기사채	사모	2019.07.08	10,000,000,000	1.75	A1(나이스신용평가, 한국기업평가, 한국신용평가)	2019.07.09	상환	KTB증권
쑈이마트	전자단기사채	사모	2019.07.08	7,500,000,000	1.75	A1(나이스신용평가, 한국기업평가, 한국신용평가)	2019.07.09	상환	BNK증권
쑈이마트	전자단기사채	사모	2019.07.10	40,000,000,000	1.82	A1(나이스신용평가, 한국기업평가, 한국신용평가)	2019.07.11	상환	BNK증권
쑈이마트	전자단기사채	사모	2019.07.10	25,000,000,000	1.82	A1(나이스신용평가, 한국기업평가, 한국신용평가)	2019.07.11	상환	KTB증권
쑈이마트	전자단기사채	사모	2019.07.10	60,000,000,000	1.82	A1(나이스신용평가, 한국기업평가, 한국신용평가)	2019.07.12	상환	BNK증권
쑈이마트	전자단기사채	사모	2019.07.11	38,000,000,000	1.79	A1(나이스신용평가, 한국기업평가, 한국신용평가)	2019.07.16	상환	KTB증권
쑈이마트	전자단기사채	사모	2019.07.12	37,500,000,000	1.78	A1(나이스신용평가, 한국기업평가, 한국신용평가)	2019.07.16	상환	KTB증권
쑈이마트	전자단기사채	사모	2019.07.15	46,000,000,000	1.76	A1(나이스신용평가, 한국기업평가, 한국신용평가)	2019.07.16	상환	BNK증권
쑈이마트	전자단기사채	사모	2019.07.15	55,000,000,000	1.76	A1(나이스신용평가, 한국기업평가, 한국신용평가)	2019.07.17	상환	BNK증권
쑈이마트	전자단기사채	사모	2019.07.16	47,000,000,000	1.69	A1(나이스신용평가, 한국기업평가, 한국신용평가)	2019.07.17	상환	SK증권
쑈이마트	전자단기사채	사모	2019.07.17	54,000,000,000	1.66	A1(나이스신용평가, 한국기업평가, 한국신용평가)	2019.07.22	상환	BNK증권
쑈이마트	전자단기사채	사모	2019.07.18	30,000,000,000	1.52	A1(나이스신용평가, 한국기업평가, 한국신용평가)	2019.07.22	상환	BNK증권
쑈이마트	전자단기사채	사모	2019.07.18	62,500,000,000	1.52	A1(나이스신용평가, 한국기업평가, 한국신용평가)	2019.07.23	상환	BNK증권
쑈이마트	전자단기사채	사모	2019.07.18	80,000,000,000	1.52	A1(나이스신용평가, 한국기업평가, 한국신용평가)	2019.07.23	상환	KTB증권
쑈이마트	전자단기사채	사모	2019.07.19	74,500,000,000	1.58	A1(나이스신용평가, 한국기업평가, 한국신용평가)	2019.07.24	상환	BNK증권
쑈이마트	전자단기사채	사모	2019.07.22	30,000,000,000	1.53	A1(나이스신용평가, 한국기업평가, 한국신용평가)	2019.07.24	상환	KTB증권
쑈이마트	전자단기사채	사모	2019.07.22	11,500,000,000	1.54	A1(나이스신용평가, 한국기업평가, 한국신용평가)	2019.07.26	상환	KTB증권
쑈이마트	전자단기사채	사모	2019.07.23	34,000,000,000	1.53	A1(나이스신용평가, 한국기업평가, 한국신용평가)	2019.07.26	상환	SK증권
쑈이마트	전자단기사채	사모	2019.07.25	124,000,000,000	1.55	A1(나이스신용평가, 한국기업평가, 한국신용평가)	2019.07.26	상환	BNK증권
쑈이마트	전자단기사채	사모	2019.07.25	10,000,000,000	1.55	A1(나이스신용평가, 한국기업평가, 한국신용평가)	2019.07.26	상환	KTB증권
쑈이마트	전자단기사채	사모	2019.07.30	55,000,000,000	1.6	A1(나이스신용평가, 한국기업평가, 한국신용평가)	2019.08.02	상환	SK증권
쑈이마트	전자단기사채	사모	2019.07.31	17,000,000,000	1.68	A1(나이스신용평가, 한국기업평가, 한국신용평가)	2019.08.01	상환	KTB증권
쑈이마트	전자단기사채	사모	2019.08.01	10,000,000,000	1.61	A1(나이스신용평가, 한국기업평가, 한국신용평가)	2019.08.05	상환	BNK증권
쑈이마트	전자단기사채	사모	2019.08.01	27,000,000,000	1.61	A1(나이스신용평가, 한국기업평가, 한국신용평가)	2019.08.02	상환	BNK증권

썬이마트	전자단기사채	사모	2019.08.02	43,500,000,000	1.56	A1(나이스신용평가, 한국기업평가, 한국신용평가)	2019.08.05	상환	BNK증권
썬이마트	전자단기사채	사모	2019.08.14	12,000,000,000	1.63	A1(나이스신용평가, 한국기업평가, 한국신용평가)	2019.08.19	상환	SK증권
썬이마트	전자단기사채	사모	2019.08.14	20,000,000,000	1.63	A1(나이스신용평가, 한국기업평가, 한국신용평가)	2019.08.16	상환	SK증권
썬이마트	전자단기사채	사모	2019.08.14	10,000,000,000	1.63	A1(나이스신용평가, 한국기업평가, 한국신용평가)	2019.08.16	상환	KB증권
썬이마트	전자단기사채	사모	2019.08.14	20,000,000,000	1.63	A1(나이스신용평가, 한국기업평가, 한국신용평가)	2019.08.19	상환	KTB증권
썬이마트	전자단기사채	사모	2019.08.16	40,000,000,000	1.59	A1(나이스신용평가, 한국기업평가, 한국신용평가)	2019.08.19	상환	BNK증권
썬이마트	전자단기사채	사모	2019.08.20	58,500,000,000	1.56	A1(나이스신용평가, 한국기업평가, 한국신용평가)	2019.08.21	상환	BNK증권
썬이마트에브리데이	회사채	사모	2017.03.02	10,000,000,000	3.7	-	2020.03.02	미상환	SK증권
썬이마트에브리데이	회사채	사모	2018.04.11	20,000,000,000	3.5	-	2020.10.11	미상환	SK증권
썬이마트에브리데이	회사채	사모	2018.09.21	24,026,000,000	2.91	-	2021.09.23	미상환	신한홍콩IB센터
썬이마트에브리데이	회사채	사모	2019.03.27	10,000,000,000	3.32	-	2021.09.27	미상환	SK증권
썬이마트에브리데이	회사채	사모	2019.04.18	10,000,000,000	2.9	-	2021.04.18	미상환	유안타증권
썬이마트에브리데이	회사채	사모	2019.04.19	10,000,000,000	2.9	-	2021.04.19	미상환	KB증권
썬이마트에브리데이	회사채	사모	2019.04.23	10,000,000,000	2.9	-	2021.04.23	미상환	신영증권
썬이마트에브리데이	회사채	사모	2019.07.31	20,000,000,000	2.97	-	2022.01.28	미상환	SK증권
썬신세계푸드	기업어음증권	공모	2018.03.28	20,000,000,000	2.77	A1(한국신용평가) A2+(나이스신용평가)	2021.03.28	미상환	SK증권
썬신세계푸드	기업어음증권	공모	2018.03.28	50,000,000,000	2.77	A1(한국신용평가) A2+(나이스신용평가)	2021.03.28	미상환	유안타증권
썬신세계푸드	기업어음증권	공모	2018.03.28	30,000,000,000	2.77	A1(한국신용평가) A2+(나이스신용평가)	2021.03.28	미상환	BNK투자증권
썬신세계푸드	기업어음증권	사모	2019.01.15	40,000,000,000	2.2	A1(한국신용평가) A2+(나이스신용평가)	2020.01.14	미상환	NH투자증권
썬신세계푸드	기업어음증권	사모	2019.01.15	20,000,000,000	2.2	A1(한국신용평가) A2+(나이스신용평가)	2020.01.14	미상환	SK증권
썬신세계푸드	기업어음증권	사모	2019.06.07	40,000,000,000	1.89	A1(한국신용평가) A2+(나이스신용평가)	2020.06.05	미상환	KB증권
썬신세계프라퍼티	회사채	사모	2019.08.06	70,000,000,000	1.856	A+(나이스신용평가, 한국신용평가)	2022.08.06	미상환	NH투자증권
썬신세계프라퍼티	회사채	사모	2019.08.06	80,000,000,000	2.212	A+(나이스신용평가, 한국신용평가)	2024.08.06	미상환	NH투자증권
썬신세계조선호텔	회사채	사모	2018.02.05	10,000,000,000	3.84	A(한국신용평가)	2021.02.05	미상환	미래에셋대우
썬신세계조선호텔	회사채	사모	2018.02.05	10,000,000,000	4.55	A(한국신용평가)	2023.02.03	미상환	하이투자증권
썬신세계조선호텔	회사채	사모	2018.05.11	30,000,000,000	3.78	A(한국신용평가)	2021.05.11	미상환	하이투자증권
썬신세계조선호텔	회사채	사모	2019.04.15	30,000,000,000	2.94	A(한국신용평가)	2022.04.15	미상환	하이투자증권
썬신세계조선호텔	신종자본증권	사모	2015.04.21	50,000,000,000	4.95	A0(나이스신용평가)	2020.04.21	미상환	KB투자증권
썬신세계조선호텔	기업어음증권	사모	2018.11.09	10,000,000,000	2.65	A2(한국신용평가, 나이스신용평가)	2019.11.05	미상환	하이투자증권
썬신세계조선호텔	기업어음증권	사모	2019.01.15	3,000,000,000	2.14	A2(한국신용평가, 나이스신용평가)	2019.04.15	상환	KB투자증권
썬신세계조선호텔	기업어음증권	사모	2019.01.15	3,000,000,000	2.14	A2(한국신용평가, 나이스신용평가)	2019.04.15	상환	KB투자증권
썬신세계조선호텔	기업어음증권	사모	2019.01.15	3,000,000,000	2.14	A2(한국신용평가, 나이스신용평가)	2019.04.15	상환	KB투자증권
썬신세계조선호텔	기업어음증권	사모	2019.01.15	3,000,000,000	2.14	A2(한국신용평가, 나이스신용평가)	2019.04.15	상환	KB투자증권
썬신세계조선호텔	기업어음증권	사모	2019.01.15	3,000,000,000	2.14	A2(한국신용평가, 나이스신용평가)	2019.04.15	상환	KB투자증권
썬신세계조선호텔	기업어음증권	사모	2019.01.15	2,000,000,000	2.14	A2(한국신용평가, 나이스신용평가)	2019.04.15	상환	KB투자증권
썬신세계조선호텔	기업어음증권	사모	2019.01.15	2,000,000,000	2.14	A2(한국신용평가, 나이스신용평가)	2019.04.15	상환	KB투자증권
썬신세계조선호텔	기업어음증권	사모	2019.01.15	2,000,000,000	2.14	A2(한국신용평가, 나이스신용평가)	2019.04.15	상환	KB투자증권
썬신세계조선호텔	기업어음증권	사모	2019.01.15	2,000,000,000	2.14	A2(한국신용평가, 나이스신용평가)	2019.04.15	상환	KB투자증권
썬신세계조선호텔	기업어음증권	사모	2019.01.15	3,000,000,000	2.29	A2(한국신용평가, 나이스신용평가)	2019.07.15	상환	KB투자증권
썬신세계조선호텔	기업어음증권	사모	2019.01.15	3,000,000,000	2.29	A2(한국신용평가, 나이스신용평가)	2019.07.15	상환	KB투자증권
썬신세계조선호텔	기업어음증권	사모	2019.01.15	2,000,000,000	2.29	A2(한국신용평가, 나이스신용평가)	2019.07.15	상환	KB투자증권
썬신세계조선호텔	기업어음증권	사모	2019.01.15	2,000,000,000	2.29	A2(한국신용평가, 나이스신용평가)	2019.07.15	상환	KB투자증권
썬신세계조선호텔	기업어음증권	사모	2019.02.08	5,000,000,000	1.96	A2(한국신용평가, 나이스신용평가)	2019.03.12	상환	삼성증권
썬신세계조선호텔	기업어음증권	사모	2019.02.08	5,000,000,000	1.96	A2(한국신용평가, 나이스신용평가)	2019.03.12	상환	삼성증권
썬신세계조선호텔	기업어음증권	사모	2019.02.12	5,000,000,000	2.18	A2(한국신용평가, 나이스신용평가)	2019.06.12	상환	삼성증권
썬신세계조선호텔	기업어음증권	사모	2019.02.12	5,000,000,000	2.18	A2(한국신용평가, 나이스신용평가)	2019.06.12	상환	삼성증권
썬신세계조선호텔	기업어음증권	사모	2019.02.12	5,000,000,000	2.18	A2(한국신용평가, 나이스신용평가)	2019.06.12	상환	삼성증권

쑤신세계조선호텔	기업어음증권	사모	2019.02.12	5,000,000,000	2.18	A2(한국신용평가, 나이스신용평가)	2019.06.12	상환	상성증권
쑤신세계조선호텔	기업어음증권	사모	2019.03.12	5,000,000,000	2.05	A2(한국신용평가, 나이스신용평가)	2019.05.14	상환	상성증권
쑤신세계조선호텔	기업어음증권	사모	2019.03.12	5,000,000,000	2.05	A2(한국신용평가, 나이스신용평가)	2019.05.14	상환	상성증권
쑤신세계조선호텔	기업어음증권	사모	2019.06.12	5,000,000,000	1.96	A2(한국신용평가, 나이스신용평가)	2019.08.09	상환	상성증권
쑤신세계조선호텔	기업어음증권	사모	2019.06.12	5,000,000,000	1.96	A2(한국신용평가, 나이스신용평가)	2019.08.09	상환	상성증권
쑤신세계조선호텔	기업어음증권	사모	2019.06.12	5,000,000,000	1.96	A2(한국신용평가, 나이스신용평가)	2019.08.09	상환	상성증권
쑤신세계조선호텔	기업어음증권	사모	2019.06.12	5,000,000,000	1.96	A2(한국신용평가, 나이스신용평가)	2019.08.09	상환	상성증권
쑤신세계조선호텔	기업어음증권	사모	2019.07.15	5,000,000,000	1.89	A2(한국신용평가, 나이스신용평가)	2019.09.17	상환	하이투자증권
쑤신세계조선호텔	기업어음증권	사모	2019.07.15	5,000,000,000	1.89	A2(한국신용평가, 나이스신용평가)	2019.09.17	상환	하이투자증권
쑤신세계조선호텔	기업어음증권	사모	2019.08.09	5,000,000,000	1.71	A2(한국신용평가, 나이스신용평가)	2019.10.15	미상환	상성증권
쑤신세계조선호텔	기업어음증권	사모	2019.08.09	5,000,000,000	1.71	A2(한국신용평가, 나이스신용평가)	2019.10.15	미상환	상성증권
쑤신세계조선호텔	기업어음증권	사모	2019.08.09	5,000,000,000	1.71	A2(한국신용평가, 나이스신용평가)	2019.10.15	미상환	상성증권
쑤신세계조선호텔	기업어음증권	사모	2019.08.09	5,000,000,000	1.71	A2(한국신용평가, 나이스신용평가)	2019.10.15	미상환	상성증권
쑤신세계조선호텔	기업어음증권	사모	2019.08.09	5,000,000,000	1.71	A2(한국신용평가, 나이스신용평가)	2019.10.15	미상환	상성증권
쑤신세계조선호텔	기업어음증권	사모	2019.09.17	5,000,000,000	1.85	A2(한국신용평가, 나이스신용평가)	2019.11.05	미상환	유안타증권
쑤신세계조선호텔	기업어음증권	사모	2019.09.17	5,000,000,000	1.85	A2(한국신용평가, 나이스신용평가)	2019.11.05	미상환	유안타증권
신세계건설㈜	회사채	사모	2018.02.27	60,000,000,000	3.7	A(한국기업평가, 한국신용평가)	2020.02.27	미상환	신영증권 외
신세계건설㈜	신종자본증권	사모	2019.06.24	40,000,000,000	4	-	2049.06.24	미상환	신영증권(주) 외
쑤이마트24	회사채	사모	2018.10.11	10,000,000,000	4.35	-	2020.04.11	미상환	유안타증권
쑤이마트24	회사채	사모	2018.11.28	10,000,000,000	4.3	-	2020.05.28	미상환	NH투자증권
쑤이마트24	회사채	사모	2018.11.28	10,000,000,000	4.49	-	2020.11.28	미상환	유안타증권
쑤이마트24	회사채	사모	2019.04.19	15,000,000,000	4.05	-	2021.04.19	미상환	SK증권
쑤이마트24	회사채	사모	2019.08.07	20,000,000,000	3.82	-	2021.08.07	미상환	SK증권
쑤이마트*	회사채	공모	2015.01.15	200,000,000,000	2.3	AA+(나이스신용평가, 한국신용평가)	2020.01.15	미상환	대우증권 등
합 계	-	-	-	16,501,865,400,000	-	-	-	-	-

2018년 12월 27일 분할시 쑤이마트몰은 쑤이마트로부터 제15-2회 무보증사채(2,000억원) 및 기업어음증권(500억원)을 인수하였으며, 발행회사는 쑤이마트이나 해당 채무증권의 상환주체는 쑤이마트몰입니다.
2019년 4월 30일자로 쑤에스에스지닷컴이 기업어음증권(500억원)을 상환 완료하였습니다.
* 2019년 3월 4일 쑤이마트몰이 쑤에스에스지닷컴으로 상호를 변경하였습니다.

(2) 사채관리계약 주요내용 및 충족여부 등

■ 유통업 부문

[쑤이마트]

(작성기준일 : 2019년 09월 30일) (단위 : 백만원, %)

채권명	발행일	만기일	발행액	사채관리 계약체결일	사채관리회사
제14회 무보증사채	2014.10.10	2019.10.10	250,000	2014.09.26	한국예탁결제원

(이행현황기준일 : 2019년 06월 30일)

재무비율 유지현황	계약내용	부채비율 400% (별도 기준)
	이행현황	이행
담보권설정 제한현황	계약내용	1조원
	이행현황	이행
자산처분 제한현황	계약내용	총자산의 50% (별도 기준)
	이행현황	이행

지배구조변경 제한현황	계약내용	해당없음
	이행현황	해당없음
이행상황보고서 제출현황	이행현황	2019.08.30

(작성기준일 : 2019년 09월 30일)

(단위 : 백만원, %)

채권명	발행일	만기일	발행액	사채관리 계약체결일	사채관리회사
17-2회 무보증 사채	2015.08.28	2020.08.28	100,000	2015.08.18	한국예탁결제원

(이행현황기준일 : 2019년 06월 30일)

재무비율 유지현황	계약내용	부채비율 400% (별도 기준)
	이행현황	이행
담보권설정 제한현황	계약내용	1조원
	이행현황	이행
자산처분 제한현황	계약내용	총자산의 50% (별도 기준)
	이행현황	이행
지배구조변경 제한현황	계약내용	해당없음
	이행현황	해당없음
이행상황보고서 제출현황	이행현황	2019.08.30

(작성기준일 : 2019년 09월 30일)

(단위 : 백만원, %)

채권명	발행일	만기일	발행액	사채관리 계약체결일	사채관리회사
18-1회 무보증 사채	2017.01.10	2020.01.10	310,000	2016.12.29	한국예탁결제원

(이행현황기준일 : 2019년 06월 30일)

재무비율 유지현황	계약내용	부채비율 400% (별도 기준)
	이행현황	이행
담보권설정 제한현황	계약내용	1조원
	이행현황	이행
자산처분 제한현황	계약내용	총자산의 50% (별도 기준)
	이행현황	이행
지배구조변경 제한현황	계약내용	해당없음
	이행현황	해당없음
이행상황보고서 제출현황	이행현황	2019.08.30

(작성기준일 : 2019년 09월 30일)

(단위 : 백만원, %)

채권명	발행일	만기일	발행액	사채관리 계약체결일	사채관리회사
18-2회 무보증 사채	2017.01.10	2022.01.10	120,000	2016.12.29	한국예탁결제원

(이행현황기준일 : 2019년 06월 30일)

재무비율 유지현황	계약내용	부채비율 400% (별도 기준)
	이행현황	이행
담보권설정 제한현황	계약내용	1조원
	이행현황	이행
자산처분 제한현황	계약내용	총자산의 50% (별도 기준)
	이행현황	이행
지배구조변경 제한현황	계약내용	해당없음
	이행현황	해당없음
이행상황보고서 제출현황	이행현황	2019.08.30

(작성기준일 : 2019년 09월 30일)

(단위 : 백만원, %)

채권명	발행일	만기일	발행액	사채관리 계약체결일	사채관리회사
19-1회 무보증 사채	2018.04.11	2021.04.11	100,000	2018.03.30	한국예탁결제원

(이행현황기준일 : 2019년 06월 30일)

재무비율 유지현황	계약내용	부채비율 400% (별도 기준)
	이행현황	이행
담보권설정 제한현황	계약내용	1조원
	이행현황	이행
자산처분 제한현황	계약내용	총자산의 50% (별도 기준)
	이행현황	이행
지배구조변경 제한현황	계약내용	기업집단 '신세계' 유지
	이행현황	이행
이행상황보고서 제출현황	이행현황	2019.08.30

(작성기준일 : 2019년 09월 30일)

(단위 : 백만원, %)

채권명	발행일	만기일	발행액	사채관리 계약체결일	사채관리회사
19-2회 무보증 사채	2018.04.11	2023.04.11	200,000	2018.03.30	한국예탁결제원

(이행현황기준일 : 2019년 06월 30일)

재무비율 유지현황	계약내용	부채비율 400% (별도 기준)
	이행현황	이행

담보권설정 제한현황	계약내용	1조원
	이행현황	이행
자산처분 제한현황	계약내용	총자산의 50% (별도 기준)
	이행현황	이행
지배구조변경 제한현황	계약내용	기업집단 '신세계' 유지
	이행현황	이행
이행상황보고서 제출현황	이행현황	2019.08.30

(작성기준일 : 2019년 09월 30일)

(단위 : 백만원, %)

채권명	발행일	만기일	발행액	사채관리 계약체결일	사채관리회사
20-1회 무보증 사채	2019.02.26	2022.02.26	200,000	2019.02.14	한국예탁결제원

(이행현황기준일 : 2019년 06월 30일)

재무비율 유지현황	계약내용	부채비율 400% (별도 기준)
	이행현황	이행
담보권설정 제한현황	계약내용	1조원
	이행현황	이행
자산처분 제한현황	계약내용	총자산의 50% (별도 기준)
	이행현황	이행
지배구조변경 제한현황	계약내용	기업집단 '신세계' 유지
	이행현황	이행
이행상황보고서 제출현황	이행현황	2019.08.30

(작성기준일 : 2019년 09월 30일)

(단위 : 백만원, %)

채권명	발행일	만기일	발행액	사채관리 계약체결일	사채관리회사
20-2회 무보증 사채	2019.02.26	2024.02.26	200,000	2019.02.14	한국예탁결제원

(이행현황기준일 : 2019년 06월 30일)

재무비율 유지현황	계약내용	부채비율 400% (별도 기준)
	이행현황	이행
담보권설정 제한현황	계약내용	1조원
	이행현황	이행
자산처분 제한현황	계약내용	총자산의 50% (별도 기준)
	이행현황	이행
지배구조변경 제한현황	계약내용	기업집단 '신세계' 유지

	이행현황	이행
이행상황보고서 제출현황	이행현황	2019.08.30

[㈜에스에스지닷컴]

(작성기준일 : 2019년 09월 30일)

(단위 : 백만원, %)

채권명	발행일	만기일	발행액	사채관리 계약체결일	사채관리회사
제15-2회 무보증사채	2015.01.15	2020.01.15	200,000	2015.01.05	한국예탁결제원

(이행현황기준일 : 2019년 06월 30일)

재무비율 유지현황	계약내용	부채비율 2,600% (별도 기준)
	이행현황	이행
담보권설정 제한현황	계약내용	직전년도 결산기말 자기자본의 250%
	이행현황	이행
자산처분 제한현황	계약내용	총자산의 50% (별도 기준)
	이행현황	이행
지배구조변경 제한현황	계약내용	해당없음
	이행현황	해당없음
이행상황보고서 제출현황	이행현황	2019.08.26

※ 2018년 12월 27일 분할시 ㈜이마트로부터 15-2 무보증사채를 인수하였으며, 사채관리계약에 대한 계약주체도 ㈜에스에스지닷컴으로 변경되었음.

※ 이행현황기준일은 이행현황 판단 시 적용한 회계감사인의 감사의견(확인 및 의견표시)이 표명된 가장 최근의 재무제표의 작성기준일이며, 지배구조변경 제한현황은 공시서류작성기준일임.

(3) 기업어음증권 미상환 잔액(연결기준)

(기준일 : 2019년 09월 30일)

(단위 : 백만원)

잔여만기		10일 이하	10일초과 30일이하	30일초과 90일이하	90일초과 180일이하	180일초과 1년이하	1년초과 2년이하	2년초과 3년이하	3년 초과	합 계
		미상환 잔액	공모	-	-	-	-	-	100,000	-
사모	-		25,000	20,000	60,000	40,000	-	-	-	145,000
합계	-		25,000	20,000	60,000	40,000	100,000	-	-	245,000

■ 호텔, 리조트업 부문 : (주)신세계조선포텔

(기준일 : 2019년 09월 30일)

(단위 : 백만원)

잔여만기		10일 이하	10일초과 30일이하	30일초과 90일이하	90일초과 180일이하	180일초과 1년이하	1년초과 2년이하	2년초과 3년이하	3년 초과	합 계
		미상환 잔액	공모	-	-	-	-	-	-	-
사모	-		25,000	20,000	-	-	-	-	-	45,000
합계	-		25,000	20,000	-	-	-	-	-	45,000

■ 식음료업 부문 : (주)신세계푸드

(기준일 : 2019년 09월 30일)

(단위 : 백만원)

잔여만기		10일 이하	10일초과 30일이하	30일초과 90일이하	90일초과 180일이하	180일초과 1년이하	1년초과 2년이하	2년초과 3년이하	3년 초과	합 계
미상환 잔액	공모	-	-	-	-	-	100,000	-	-	100,000
	사모	-	-	-	60,000	40,000	-	-	-	100,000
	합계	-	-	-	60,000	40,000	100,000	-	-	200,000

(4) 전자단기사채 미상환 잔액(연결기준)

(기준일 : 2019년 09월 30일)

(단위 : 백만원)

잔여만기		10일 이하	10일초과 30일이하	30일초과 90일이하	90일초과 180일이하	180일초과 1년이하	합 계	발행 한도	잔여 한도
미상환 잔액	공모	-	-	-	-	-	-	-	-
	사모	-	-	-	-	-	-	800,000	800,000
	합계	-	-	-	-	-	-	800,000	800,000

■ 유통업 부문 : (주)이마트

(기준일 : 2019년 09월 30일)

(단위 : 백만원)

잔여만기		10일 이하	10일초과 30일이하	30일초과 90일이하	90일초과 180일이하	180일초과 1년이하	합 계	발행 한도	잔여 한도
미상환 잔액	공모	-	-	-	-	-	-	-	-
	사모	-	-	-	-	-	-	800,000	800,000
	합계	-	-	-	-	-	-	800,000	800,000

※전자단기사채의 발행한도는 공모, 사모 구분없이 합산하여 800,000백만원 입니다.

(5) 회사채 미상환 잔액(연결기준)

(기준일 : 2019년 09월 30일)

(단위 : 백만원)

잔여만기		1년 이하	1년초과 2년이하	2년초과 3년이하	3년초과 4년이하	4년초과 5년이하	5년초과 10년이하	10년초과	합 계
미상환 잔액	공모	860,000	100,000	320,000	200,000	200,000	-	-	1,680,000
	사모	211,773	169,026	1,105,066	10,000	80,000	-	-	1,575,865
	합계	1,071,773	269,026	1,425,066	210,000	280,000	-	-	3,255,865

■ 유통업 부문 : (주)이마트

(기준일 : 2019년 09월 30일)

(단위 : 백만원)

잔여만기	1년 이하	1년초과 2년이하	2년초과 3년이하	3년초과 4년이하	4년초과 5년이하	5년초과 10년이하	10년초과	합 계
------	-------	--------------	--------------	--------------	--------------	---------------	-------	-----

미상환 잔액	공모	660,000	100,000	320,000	200,000	200,000	-	-	1,480,000
	사모	121,773	-	985,066	-	-	-	-	1,106,839
	합계	781,773	100,000	1,305,066	200,000	200,000	-	-	2,586,839

■ 유통업 부문 : (주)이마트에브리데이

(기준일 : 2019년 09월 30일)

(단위 : 백만원)

잔여만기		1년 이하	1년초과 2년이하	2년초과 3년이하	3년초과 4년이하	4년초과 5년이하	5년초과 10년이하	10년초과	합 계
미상환 잔액	공모	-	-	-	-	-	-	-	-
	사모	10,000	84,026	20,000	-	-	-	-	114,026
	합계	10,000	84,026	20,000	-	-	-	-	114,026

■ 유통업 부문 : (주)이마트24

(기준일 : 2019년 09월 30일)

(단위 : 백만원)

잔여만기		1년 이하	1년초과 2년이하	2년초과 3년이하	3년초과 4년이하	4년초과 5년이하	5년초과 10년이하	10년초과	합 계
미상환 잔액	공모	-	-	-	-	-	-	-	-
	사모	20,000	45,000	-	-	-	-	-	65,000
	합계	20,000	45,000	-	-	-	-	-	65,000

■ 유통업 부문 : (주)에스에스지닷컴

(기준일 : 2019년 09월 30일)

(단위 : 백만원)

잔여만기		1년 이하	1년초과 2년이하	2년초과 3년이하	3년초과 4년이하	4년초과 5년이하	5년초과 10년이하	10년초과	합 계
미상환 잔액	공모	200,000	-	-	-	-	-	-	200,000
	사모	-	-	-	-	-	-	-	-
	합계	200,000	-	-	-	-	-	-	200,000

■ 유통업 부문 : (주)신세계프라퍼티

(기준일 : 2019년 09월 30일)

(단위 : 백만원)

잔여만기		1년 이하	1년초과 2년이하	2년초과 3년이하	3년초과 4년이하	4년초과 5년이하	5년초과 10년이하	10년초과	합 계
미상환 잔액	공모	-	-	-	-	-	-	-	-
	사모	-	-	70,000	-	80,000	-	-	150,000
	합계	-	-	70,000	-	80,000	-	-	150,000

■ 호텔, 리조트업 부문 : (주)신세계조선포텔

(기준일 : 2019년 09월 30일)

(단위 : 백만원)

잔여만기		1년 이하	1년초과 2년이하	2년초과 3년이하	3년초과 4년이하	4년초과 5년이하	5년초과 10년이하	10년초과	합 계
미상환 잔액	공모	-	-	-	-	-	-	-	-
	사모	-	40,000	30,000	10,000	-	-	-	80,000
	합계	-	40,000	30,000	10,000	-	-	-	80,000

■ 건설레저업 부문 : 신세계건설(주)

(기준일 : 2019년 09월 30일)

(단위 : 백만원)

잔여만기		1년 이하	1년초과 2년이하	2년초과 3년이하	3년초과 4년이하	4년초과 5년이하	5년초과 10년이하	10년초과	합 계
미상환 잔액	공모	-	-	-	-	-	-	-	-
	사모	60,000	-	-	-	-	-	-	60,000
	합계	60,000	-	-	-	-	-	-	60,000

(6) 신종자본증권 미상환 잔액(연결기준)

(기준일 : 2019년 09월 30일)

(단위 : 백만원)

잔여만기		1년 이하	1년초과 5년이하	5년초과 10년이하	10년초과 15년이하	15년초과 20년이하	20년초과 30년이하	30년초과	합 계
미상환 잔액	공모	-	-	-	-	-	-	-	-
	사모	50,000	-	-	-	-	820,000	-	870,000
	합계	50,000	-	-	-	-	820,000	-	870,000

■ 유통업 부문 : (주)이마트

(기준일 : 2019년 09월 30일)

(단위 : 백만원)

잔여만기		1년 이하	1년초과 5년이하	5년초과 10년이하	10년초과 15년이하	15년초과 20년이하	20년초과 30년이하	30년초과	합 계
미상환 잔액	공모	-	-	-	-	-	-	-	-
	사모	-	-	-	-	-	780,000	-	780,000
	합계	-	-	-	-	-	780,000	-	780,000

■ 호텔, 리조트업 부문 : (주)신세계조선호텔

(기준일 : 2019년 09월 30일)

(단위 : 백만원)

잔여만기		1년 이하	1년초과 5년이하	5년초과 10년이하	10년초과 15년이하	15년초과 20년이하	20년초과 30년이하	30년초과	합 계
미상환 잔액	공모	-	-	-	-	-	-	-	-
	사모	50,000	-	-	-	-	-	-	50,000
	합계	50,000	-	-	-	-	-	-	50,000

■ 건설레저업 부문 : 신세계건설(주)

(기준일 : 2019년 09월 30일)

(단위 : 백만원)

잔여만기		1년 이하	1년초과 5년이하	5년초과 10년이하	10년초과 15년이하	15년초과 20년이하	20년초과 30년이하	30년초과	합 계
미상환 잔액	공모	-	-	-	-	-	-	-	-
	사모	-	-	-	-	-	40,000	-	40,000
	합계	-	-	-	-	-	40,000	-	40,000

(7) 조건부자본증권 미상환 잔액(연결기준)

(기준일 : 2019년 09월 30일)

(단위 : 백만원)

잔여만기		1년 이하	1년초과 2년이하	2년초과 3년이하	3년초과 4년이하	4년초과 5년이하	5년초과 10년이하	10년초과 20년이하	20년초과 30년이하	30년초과	합 계
미상환 잔액	공모	-	-	-	-	-	-	-	-	-	-
	사모	-	-	-	-	-	-	-	-	-	-
	합계	-	-	-	-	-	-	-	-	-	-

※ 해당사항 없음

IV. 이사의 경영진단 및 분석의견

당사는 기업공시서식 작성기준 및 증권의 발행 및 공시 등에 관한 규정(제4-3조 제2항)에 따라 분/반기 보고서에는 본 항목을 기재하지 않습니다.

V. 감사인의 감사의견 등

1. 회계감사인의 감사의견 등

가. 회계감사인 및 감사의견

(1) 연결재무제표

사업연도	감사인	감사의견	감사보고서 특기사항
제9기 3분기(당기)	삼일회계법인	중요성의 관점에서 공정하게 표시하지 않은 사항이 발견되지 아니함	해당사항 없음
제8기(전기)	삼일회계법인	적정	해당사항 없음
제7기(전전기)	삼일회계법인	적정	해당사항 없음

※ 당사의 모든 종속기업은 각 감사인으로부터 적정의견을 받았습니다.

(2) 별도재무제표

사업연도	감사인	감사의견	감사보고서 특기사항
제9기 3분기(당기)	삼일회계법인	중요성의 관점에서 공정하게 표시하지 않은 사항이 발견되지 아니함	해당사항 없음
제8기(전기)	삼일회계법인	적정	해당사항 없음
제7기(전전기)	삼일회계법인	적정	해당사항 없음

※ 감사절차의 개요

- 대한민국의 회계감사기준에 따라 감사를 실시
- 재무제표가 중요하게 왜곡표시되지 아니하였다는 것을 합리적으로 확신하도록 감사를 계획하고 실시
- 재무제표상 금액과 공시내용을 뒷받침하는 감사증거에 대하여 시사의 방법을 적용하여 검증
- 재무제표의 전반적인 표시내용에 대한 평가 뿐만 아니라 재무제표 작성을 위해 경영자가 적용한 회계원칙과 유의적 회계추정에 대한 평가를 포함

나. 감사용역 체결현황

(1) 감사용역 내용

(단위 : 백만원, 시간)

사업연도	감사인	내 용	보수	총소요시간
제9기 3분기(당기)	삼일회계법인	분/반기 연결·별도재무제표 검토 연결·별도 재무제표 감사 및 내부회계관리제도 감사	998	6,187

제8기(전기)	삼일회계법인	분/반기 연결·별도재무제표 검토 연결·별도 재무제표 감사 및 내부회계관리제도 검토	550	6,446
제7기(전전기)	삼일회계법인	분/반기 연결·별도재무제표 검토 연결·별도 재무제표 감사 및 내부회계관리제도 검토	495	5,398

※ 상기의 보수는 연간기준 보수이며, 제9기의 총소요시간은 3분기 누적 기준입니다.

(2) 감사기간

사업연도	구분	일정
제9기 3분기(당기)	연결	2019.10.22 ~ 2019.11.08
	별도	2019.10.22 ~ 2019.11.08
제9기 반기	연결	2019.07.22 ~ 2019.08.08
	별도	2019.07.22 ~ 2019.08.08
제9기 1분기	연결	2019.04.22 ~ 2019.05.10
	별도	2019.04.22 ~ 2019.05.10
제8기(전기)	연결	2019.02.08 ~ 2019.02.22
	별도	2019.01.23 ~ 2019.02.22
제8기 3분기	연결	2018.10.18 ~ 2018.11.02
	별도	2018.10.18 ~ 2018.11.02
제8기 반기	연결	2018.07.19 ~ 2018.08.03
	별도	2018.07.19 ~ 2018.08.03
제8기 1분기	연결	2018.04.19 ~ 2018.05.04
	별도	2018.04.19 ~ 2018.05.04
제7기(전전기)	연결	2018.02.02 ~ 2018.02.09
	별도	2018.01.23 ~ 2018.02.09
제7기 3분기	연결	2017.10.24 ~ 2017.11.03
	별도	2017.10.24 ~ 2017.11.03
제7기 반기	연결	2017.07.17 ~ 2017.07.28
	별도	2017.07.17 ~ 2017.07.28
제7기 1분기	연결	2017.04.17 ~ 2017.04.28
	별도	2017.04.17 ~ 2017.04.28

다. 비감사용역 체결현황

(단위 : 백만원)

사업연도	계약체결일	용역내용	용역수행기간	용역보수	비고
제9기 3분기 (당기)	2019.04.02	PK마린시티점 매출액 확인	2019.04.02~2019.04.12	1.5	-
	2019.04.02	용산점 매출액 확인	2019.04.02~2019.04.12	1.5	-
	2019.04.23	부츠 로열티 산정	2019.04.23~2019.04.29	4	-
제8기	2018.04.04	PK마린시티점 매출액 확인	2018.04.04~2018.04.09	1.5	-

(전기)	2018.05.24	용산점 매출액 확인	2018.05.24~2018.05.30	1.5	-
제7기 (전전기)	2017.03.20	페이리스 매출액 확인	2017.03.20~2017.03.29	2	-
	2017.04.12	사채관리계약 이행상황보고서 작성	2017.04.12~2017.04.21	1	-
	2017.05.22	용산점 매출액 확인	2017.05.22~2017.05.29	1	-

VI. 이사회 등 회사의 기관에 관한 사항

1. 이사회에 관한 사항

가. 이사회 구성개요

(1) 이사회 구성

작성기준일 현재 당사의 이사회는 사내이사 3인(이갑수, 권혁구, 형태준)과 사외이사 4인(이전환, 최재봉, 이관섭, 한상린) 총 7인의 이사로 구성되어 있습니다. 이사회 의장은 이갑수 사내이사로 대표이사를 겸직하고 있으며, 당사 정관 제36조 3항에 의거하여 이사회의 소집권자인 대표이사가 이사회 의장으로 선임되었습니다. 이사회 내에는 총 4개의 소위원회(감사위원회, 사외이사후보추천위원회, 사회공헌위원회, 내부거래위원회)가 설치되어 운영중입니다. 각 이사의 주요 약력 및 업무는 'Ⅷ.임원 및 직원 등에 관한 사항'을 참조하시기 바랍니다.

(2) 이사회 권한 및 운영

구 분		의 결 내 용
이사회 권 한	주주총회에 관한 사항	<ul style="list-style-type: none"> 주주총회의 소집 주주총회에 부의할 의안
	경영일반에 관한 사항	<ul style="list-style-type: none"> 회사경영의 기본방침의 결정 및 변경 신규사업의 진출 자금계획 및 예산운용
	조직에 관한 사항	<ul style="list-style-type: none"> 기본조직의 제정 및 개폐 중요한 사규, 사칙의 제정 및 개폐 지점의 설치, 이전 또는 폐지 해외 법인, 사무소의 설립 또는 개폐
	인사, 노무에 관한 사항	<ul style="list-style-type: none"> 직원의 모집 및 교육훈련의 기본방침 급여체계, 상여 및 후생제도
	자산에 관한 사항	<ul style="list-style-type: none"> 투자에 관한 사항 중요한 계약의 체결 중요한 재산의 취득 또는 처분 결손의 처분 주요 시설의 신설, 개폐
	장기자금조달에 관한 사항	<ul style="list-style-type: none"> 신주의 발행 사채의 모집 자금의 차입
	이사회 자체에 관한 사항	<ul style="list-style-type: none"> 대표이사의 선임 이사의 직위위촉 및 해촉
	기 타	기타 법령 또는 정관에 정한 사항 및 대표이사가 필요하다고 인정하는 사항
이사회 운 영	경영이사회 개최	<ul style="list-style-type: none"> 매월 1회(둘째주 화요일) 정기 이사회 개최 중요 사안에 대하여 임시 이사회 개최
	결 의 사 항	상기 이사회 권한 내용 참조
	결 의 방 법	이사 과반수의 출석과 출석이사 과반수의 찬성

		- 다만 상법 '제397조의2(회사기회유용금지)' 및 '제398조(자기거래금지)'에 해당하는 사안에 대한 이사회 결의는 이사 3분의 2 이상의 수로 결의
--	--	---

나. 주요결사항 등

회차	개최일자	의 안 내 용	가결 여부	사 내 이 사			사 외 이 사			
				이갑수 (출석률 :100%)	권혁구 (출석률 :100%)	형태준 (출석률 :100%)	이전환 (출석률 :100%)	박재영 (출석률 :100%)	김성준 (출석률 :100%)	최재봉 (출석률:91%)
1회	2019.01.17	임원 하반기 성과급 지급 승인의 건	가결	찬성	찬성	찬성	찬성	찬성	찬성	찬성
2회	2019.01.31	제8기 재무제표 및 영업보고서 승인의 건	가결	찬성	찬성	찬성	찬성	찬성	찬성	찬성
		이사 등과 회사간의 거래 승인의 건 회사채발행 위임의 건 전자투표제 도입 승인의 건 감사위원회 운영규정 변경의 건 미국 리테일사업 운영책임자 선임의 건								
		온라인사업 합병계약 체결의 건 내부회계관리제도 운영실태 보고의 건 2019년 경영계획 보고	보고	-	-	-	-	-	-	-
3회	2019.02.26	제8기 정기주주총회 소집의 건 ㈜신세계프라퍼티 유상증자 참여의 건 ㈜제주소주 유상증자 참여의 건 ㈜신세계티비쇼핑 유상증자 참여의 건	가결	찬성	찬성	찬성	찬성	찬성	찬성	찬성
		내부회계관리제도운영실태 평가보고 2019년 1월 경영실적	보고	-	-	-	-	-	-	-

회차	개최일자	의 안 내 용	가결 여부	사 내 이 사			사 외 이 사			
				이갑수 (출석률 :100%)	권혁구 (출석률 :100%)	형태준 (출석률 :100%)	이전환 (출석률 :100%)	최재봉 (출석률:91%)	이관섭 (출석률 :100%)	한상린 (출석률 :100%)
4회	2019.03.15	제8기 정기주주총회 결과에 따른 승인의 건 이사회내 사회공헌위원회 신설 및 규정 제정의 건 이사회내 내부거래위원회 신설 및 규정 제정의 건 이사회내 사외이사후보추천위원회 위원 및 규정 변경의 건 주주간계약서 체결 승인의 건 주주간합의서 체결 승인의 건 이마트 문화센터 설치의 건	가결	찬성	찬성	찬성	찬성	찬성	찬성	찬성
		2019년 2월 경영실적	보고	-	-	-	-	-	-	-
5회	2019.04.09	신종지분증권 발행의 건	가결	찬성	찬성	찬성	찬성	찬성	찬성	찬성
		2019년 3월 경영실적	보고	-	-	-	-	-	-	-
6회	2019.05.18	2019년 4월 경영실적	보고	-	-	-	-	-	-	-

7회	2019.06.1 1	2019년 5월 경영실적	보고	-	-	-	-	-	-	-
8회	2019.07.0 9	스티플드시티 명지점 신축 변경의 건	가결	찬성	찬성	찬성	찬성	찬성	찬성	찬성
		㈜인터마인즈 지분투자의 건	가결	찬성	찬성	찬성	찬성	찬성	찬성	찬성
		2019년 6월 경영실적	보고	-	-	-	-	-	-	-
9회	2019.07.1 7	임원 상반기 성과급 지급 승인의 건	가결	찬성	찬성	찬성	찬성	찬성	찬성	찬성
10회	2019.08.1 3	자기주식 취득의 건	가결	찬성	찬성	찬성	찬성	찬성	찬성	찬성
		자산유동화 MOU 계약체결의 건	보고	-	-	-	-	-	-	-
11회	2019.09.1 0	계열회사와의 임대차거래 승인의 건	가결	찬성	찬성	찬성	찬성	찬성	찬성	찬성
		2019년 8월 경영실적	보고	-	-	-	-	-	-	-

- 보고서 작성 기준일 이후 주요의결사항

회차	개최일자	의 안 내 용	가결 여부	사 내 이 사			사 외 이 사			
				이갑수	권혁구	형태준	이전환	최재봉	이관섭	한상린
12회	2019.10.1 5	자산유동화 계약체결의 건	가결	찬성	찬성	찬성	찬성	찬성	찬성	찬성
		계열회사와의 임대차거래 승인의 건	가결	찬성	찬성	찬성	찬성	찬성	찬성	찬성
		2019년 9월 경영실적	보고	-	-	-	-	-	-	-

다. 이사회 내 위원회

(1) 이사회 내의 위원회 구성

위원회명	구 성	소속 이사명	설치목적 및 권한사항
감사위원회	<p>① 위원회 위원(이하 '위원'이라 한다)은 주주총회 결의에 의하여 선임한다.</p> <p>② 위원회는 3인 이상의 이사로 구성한다.</p> <p>③ 위원의 3분의2 이상은 사외이사이어야 하고, 사외이사가 아닌 위원은 상법 제542조의11 제3항의 요건을 갖추어야 한다.</p> <p>④ 위원 중 1인 이상은 상법 제542조의11 제2항이 정하는 회계 또는 재무전문가이어야 하며, 위원의 대표는 사외이사이어야 한다.</p> <p>⑤ 기타 위원회 구성 및 위원선임에 관한 사항은 법령 및 정관에 따른다.</p> <p>※ 위원회 구성 : 사외이사 3명, 상근이사 0명</p>	이전환(위원장) 이관섭 한상린	<p>① 감사위원회는 본 회사의 회계와 업무를 감사한다.</p> <p>② 회의의 목적사항과 소집의 이유를 기재한 서면을 이사회에 제출하여 임시주주총회의 소집을 청구할 수 있다.</p> <p>③ 직무를 수행하기 위하여 필요한 때에는 자회사에 대하여 영업의 보고를 요구할 수 있다. 이 경우 자회사가 지체 없이 보고를 하지 아니할 때 또는 그 보고의 내용을 확인할 필요가 있는 때에는 자회사의 업무와 재산상태를 조사할 수 있다.</p> <p>④ 외부감사인을 선정한다.</p>
사외이사후 보 추천위원회	<p>① 위원회 위원(이하 '위원'이라 한다)은 이사회에서 선임하고 해임한다.</p> <p>② 위원회는 2인 이상의 이사로 구성하며, 위원의 과반수는 사외이사 이어야 한다.</p> <p>※ 위원회 구성 : 사외이사 3명, 상근이사 2명</p>	이관섭(위원장) 이갑수 형태준 최재봉 한상린	<p>① 위원회는 주주총회에서 선임할 사외이사 후보의 추천권을 가진다.</p> <p>② 위원회는 사외이사 후보를 추천함에 있어 상법 제542 조의6 제2항의 권리를 행사할 수 있는 주주가 추천한 사외이사 후보를 포함시켜야 한다.</p> <p>③ 위원회는 제1항 내지 제2항 외에 법령 또는 정관에 정하여진 사항과 이사회가 위임한 사항을 처리한다.</p>

<p>사회공헌 위원회</p>	<p>① 위원회의 위원(이하 '위원'이라 한다)은 이사회에서 선임하고 해임한다. ② 위원회는 3인 이상의 이사로 구성한다. ③ 위원 의 과반수는 사외이사이어야 한다. ※ 위원회 구성 : 사외이사 2명, 상근이사 1명</p>	<p>최재봉(위원장) 이관섭 형태준</p>	<p>① 위원회는 회사의 사회적 책임과 윤리경영 실천 활동에 대한 계획과 실적을 심의한다. ② 위원회는 심의내용과 결과를 분기마다 이사회에 보고하여야 한다. 단, 이사회 보고의무는 본 규정 13조에서 정하는 간사가 대신할 수 있다.</p>
<p>내부거래 위원회</p>	<p>① 위원회의 위원(이하 '위원'이라 한다)은 이사회 결의로 선임한다. ② 위원회는 3인 이상으로 구성하되 3분의 2인 이상은 사외이사로 구성한다. ※ 위원회 구성 : 사외이사 2명, 상근이사 1명</p>	<p>한상린(위원장) 이전환 형태준</p>	<p>① 위원회는 신세계 기업집단 계열회사 간에 건설, SI(시스템통합), 광고, 물류 분야에서 발생하는 상품 또는 용역 내부거래에 대해 사전심의 및 적정성 확보를 통해 투명성을 제고하는 것을 목적으로 한다. ② 위원회는 독점규제 및 공정거래에 관한 법률 및 그 시행령에 규정한 특수 관계인을 상대방으로 하는 상품 및 용역 거래에 대해 검토, 심의하도록 한다. ③ 위원회는 심의내용 및 결과를 분기마다 이사회에 보고하여야 한다. 단, 이사회 보고의무는 이마트 내부거래위원회 운영규정 제 13조에서 정하는 간사가 대신할 수 있다. ④ 위원회는 언제든지 회사에 대하여 내부거래에 심의를 위해 필요한 경우 관련 사업의 주요 내용, 계약방식 및 거래 상대방 선정기준, 세부거래 조건 등 관련 자료의 제출 및 보고를 회사에 요청할 수 있다. ⑤ 위원회는 거래당사자 선정의 적정성, 세부 거래조건의 타당성, 수익 계약 체결 사유 해당 여부, 비계열 독립기업에 대한 적발주 가능성을 검토하여 관련 법령 및 회사 규정 등에 위반될 우려가 있는 내부거래에 대해서는 회사에 시정을 권의 할 수 있다. ⑥ 내부거래에 대한 승인 주체는 이사회에 한정하도록 한다. 따라서 위원회의 위원은 이마트와 계열회사간의 내부거래를 심의하되, 이 운영규정에서 정하는 권한만 가질 뿐, 그 결과에 대해 법률적인 구속력은 갖지 않는다.</p>

※ 2019년 3월 15일 "사회공헌위원회" 및 "내부거래위원회"가 신설되었습니다.

(2) 위원회 활동내역

위원회명	개최일자	의 안 내 용	가결 여부	이전환 (출석률:100%)	박재영 (출석률:100%)	김성준 (출석률:100%)
감사위원회	2019.01.31	내부회계관리제도 운영실태 보고	보고	-	-	-

	2019.02.26	2018년 감사결과 보고 제8기 내부회계관리제도 운영실태 평가 제8기 사업년도 회계 및 업무 감사	보고 가결	- 찬성	- 찬성	- 찬성		
위원회명	개최일자	의 안 내 용	가결 여부	이전환 (출석률:100%)	이관섭 (출석률:100%)	한상린 (출석률:100%)		
감사위원회	2019.03.15	감사위원장 선임의 건	가결	찬성	찬성	찬성		
	2019.04.09	외부감사인의 감사계획	보고	-	-	-		
	2019.09.10	2019년 상반기 검토 주요사항 보고 2019년 사업연도 핵심감사항목 협의 2019년 주요 제도 및 감사환경의 변화	보고	-	-	-		
위원회명	개최일자	의 안 내 용	가결 여부	이갑수 (출석률:100%)	형태준 (출석률:100%)	박재영 (출석률:100%)	김성준 (출석률:100%)	최재봉 (출석률:67%)
사외이사후보 추천위원회	2019.01.31	사외이사후보추천위원회 위원장 변경의 건	가결	찬성	찬성	찬성	찬성	불참
	2019.02.26	사외이사 후보 추천 건	가결	찬성	찬성	찬성	찬성	찬성
위원회명	개최일자	의 안 내 용	가결 여부	이갑수 (출석률:100%)	형태준 (출석률:100%)	이관섭 (출석률:100%)	최재봉 (출석률:67%)	한상린 (출석률:100%)
사외이사후보 추천위원회	2019.03.15	사외이사후보추천위원회 위원장 선임의 건	가결	찬성	찬성	찬성	찬성	찬성
위원회명	개최일자	의 안 내 용	가결 여부	최재봉 (출석률:100%)	이관섭 (출석률:100%)	형태준 (출석률:100%)		
사회공헌위원회	2019.03.15	사회공헌위원회 위원장 선임의 건	가결	찬성	찬성	찬성		
	2019.04.09	취약계층 미세먼지 마스크 지원의 건	가결	찬성	찬성	찬성		
위원회명	개최일자	의 안 내 용	가결 여부	한상린 (출석률:100%)	이전환 (출석률:100%)	형태준 (출석률:100%)		
내부거래위원회	2019.03.15	내부거래위원장 선임의 건	가결	찬성	찬성	찬성		
	2019.09.10	이마트 평택점 증축 진행의 건 전문점 온라인몰 구축 진행의 건	가결	찬성	찬성	찬성		

- ※ 2019년 3월 15일 정기주주총회에서 박재영, 김성준 사외이사가 퇴임하고, 이관섭, 한상린 사외이사가 신규선임되었습니다.
- ※ 2019년 3월 15일 경영이사회 사외이사후보추천위원회에서 박재영, 김성준 사외이사가 퇴임하고, 이관섭, 한상린 사외이사가 신규선임되었습니다.

라. 이사의 독립성

(1) 이사의 선임

이사는 주주총회에서 선임하며, 주주총회에서 선임할 이사 후보자는 이사회(사내이사) 및 사외이사후보추천위원회(사외이사)가 선정하여 주주총회에 제출할 의안으로 확정하고 있습니다.

이사 선출에 있어서 관련 법령과 정관에서 요구하는 자격요건의 충족여부를 확인하고 있습니다. 사내이사는 경영에 대한 전문성과 리더십 면에서 가장 적합한 인물을 후보로 선정하고, 사외이사는 유통업에 대한 이해와 회계, 세무, 경제, 경영, 법무, 마케팅, IT 등 전문 분야에 대한 경력이 풍부하고, 회사의 최대주주 및 주요주주와 이해관계가 없어 독립적인 지위에서 이사와 회사의 경영을 감독할 수 있는 인물을 후보로 선정합니다. 이와 같은 법령·정관 상 요건 준수 외에 이사 선출에 대한 독립성 기준을 별도로 운영하고 있지는 않습니다.

이사의 선임과 관련하여 관련법규에 의거한 주주제안이 있는 경우 이사회는 적법한범위 내에서 이를 주주총회의 의안으로 제출하고 있습니다. 이러한 절차에 따라 선임된 이사는 다음과 같습니다.

직 명	성 명	추천인	선임배경	활동분야 (담당업무)	회사와의 거래	최대주주 또는 주요주주의 관계	이사재직기간(기본임기)	연임여부
사내이사(대표이사)	이관수	이사회	구로점 정장, 판매담당 임원, 마케팅담당 임원, 고객센터본부장을 역임한 유통 전문가로서 풍부한 경험과 리더십을 바탕으로 당사가 업계 1위로서의 위치를 더욱 공고히 하는데 중요한 역할을 할 것으로 판단	이사회 의장 및 경영전반 총괄	해당없음	해당없음	2014.03 - 2020.03 (3년)	연임 1회
사내이사	권혁구	이사회	이마트 점포를 기획, 개발하는 표준화팀의 팀장과 신세계 백화점 센터시티점 개발을 총괄하였고, 신세계 전락실장을 역임하고 있는 전략과 기획, 개발의 전문가로서 당시의 미래가치를 더욱 향상시켜 줄 책임자로 판단	경영전반에 대한 업무	해당없음	해당없음	2017.03 - 2020.03 (3년)	-
사내이사	형대준	이사회	신세계 전락실 전략기획담당 임원과 이마트 관리담당 임원을 거쳐 전략본부장을 역임한 기획 및 경영 전문가로서 안정적 경영 활동 지원은 물론, 경영전략 수립 및 실행을 통하여 회사 발전에 기여할 것으로 판단.	경영전반에 대한 업무	해당없음	해당없음	2018.03 - 2021.03 (3년)	-
사외이사	이전환	사외이사후보추천위원회	국세청 기획조정관과 부산지방국세청장을 거쳐 국세청 차장까지 총 30년간 역임한 재무, 세무 관련 전문가로서 경영전반에 대한 조연은 물론 전문성을 발휘하여 회사의 발전에 기여할 것으로 판단	경영전반에 대한 업무	해당없음	해당없음	2017.03 - 2021.03 (2년)	연임 1회

사외이사	최재봉	사외이사후보추천위원회	성균관대 기계공학부 교수로 재직 중이며, 4차산업에 관련된 논문과 강의로 여러 언론매체를 통해서도 잘 알려진 IT분야 전문가로서 풍부한 지식과 관련산업에 대한 통찰력으로 이사회의 전략적 의사결정에 기여할 것으로 판단	경영전반에 대한 업무	해당없음	해당없음	2015.03 - 2021.03 (2년)	연임 2회
사외이사	이관섭	사외이사후보추천위원회	오랫동안 지식경제부와 산업통상부에 몸 담았던 유종 및 무역 전문가로서 국내 유통산업 및 해외 무역거래 등에 관련하여 회사의 발전에 기여할 것으로 판단	경영전반에 대한 업무	해당없음	해당없음	2019.03 - 2021.03 (2년)	-
사외이사	한상린	사외이사후보추천위원회	한양대 경영학부 교수로 재직하면서 한국유통학회 회장과 서비스 마케팅학회 회장을 역임한 유종 및 마케팅 전문가로서의 풍부한 지식과 경험으로 회사의 발전에 기여할 것으로 판단	경영전반에 대한 업무	해당없음	해당없음	2019.03 - 2021.03 (2년)	-

(2) 사외이사후보추천위원회

주주총회에 사외이사후보를 추천하기 위한 사외이사후보추천위원회를 설치하여 운영 중입니다. 사외이사후보추천위원회는 사외이사 3명 및 사내이사 2명으로 관련법규에 의거하여 총 위원의 과반수는 사외이사로 구성하고 있습니다.

- 사외이사후보추천위원회 구성인원

성명	사외이사 여부	설치목적 및 권한사항
이갑수	X	상법 제542조의8제4항 규정을 충족함
형태준	X	
최재봉	○	
이관섭	○	
한상린	○	

※ 2019년 1월 31일 사외이사후보추천위원회에서 박재영 사외이사를 사외이사후보추천위원회 위원장

으로 선임하였습니다.

※ 2019년 3월 15일 경영이사회 사외이사후보추천위원회에서 박재영, 김성준 사외이사가 퇴임하고,

이관섭, 한상린 사외이사가 신규선임되었습니다.

※ 2019년 3월 15일 사외이사후보추천위원회에서 이관섭 사외이사를 사외이사후보추천위원회 위원장

으로 선임하였습니다.

- 주요 활동 내역

개최일자	의안내용	가결 여부	김해성 (출석률:0%)	한재양 (출석률: 100%)	박재영 (출석률: 100%)	김성준 (출석률: 100%)	최재봉 (출석률: 100%)

2017.02.21	사외이사 후보 추천건	가결	불참	찬성	찬성	찬성	찬성
------------	-------------	----	----	----	----	----	----

※ 2017년 2월 21일 사외이사후보추천위원회에서 임기가 만료되는 4인의 사외이사 중에서 박재영 사외이사, 김성준 사외이사, 최재봉 사외이사는 재추천을 하고, 전형수 사외이사를 대신하여 신규 사외이사 후보로 이전환씨를 추천할 것을 결의하였습니다.

개최일자	의안내용	가결 여부	이갑수 (출석률:100%)	양춘만 (출석률: 100%)	박재영 (출석률: 100%)	김성준 (출석률: 100%)	최재봉 (출석률: 100%)
2017.03.10	사외이사후보추천위원장 선임의 건	가결	찬성	찬성	찬성	찬성	찬성

※ 2017년 3월 10일 사외이사후보추천위원회에서 이갑수 대표이사가 사외이사후보추천위원회 위원장으로 선임되었습니다.

개최일자	의 안 내 용	가결 여부	이갑수 (출석률 :100%)	형태준 (출석률:100%)	박재영 (출석률:100%)	김성준 (출석률:100%)	최재봉 (출석률:67%)
2019.01.31	사외이사후보추천위원회 위원장 변경의 건	가결	찬성	찬성	찬성	찬성	불참
2019.02.26	사외이사 후보 추천 건	가결	찬성	찬성	찬성	찬성	찬성

※ 2019년 1월 31일 사외이사후보추천위원회에서 박재영 사외이사를 사외이사후보추천위원회 위원장으로 선임하였습니다.

개최일자	의 안 내 용	가결 여부	이갑수 (출석률 :100%)	형태준 (출석률:100%)	이관섭 (출석률:100%)	최재봉 (출석률:67%)	한상린 (출석률:100%)
2019.03.15	사외이사후보추천위원회 위원장 선임의 건	가결	찬성	찬성	찬성	찬성	찬성

※ 2019년 3월 15일 사외이사후보추천위원회에서 이관섭 사외이사를 사외이사후보추천위원회 위원장으로 선임하였습니다.

마. 사외이사의 전문성

- 사외이사 교육 미실시 내역

사외이사 교육 실시여부	사외이사 교육 미실시 사유
미실시	이사회 업무보고 시, 회계제도·제반 법규 관련 정보 공유 및 질의응답을 실시함.

- 사외이사 지원조직 현황

부서(팀)명	직원수(명)	직위(근속연수)	주요 활동내역
총무팀	6	팀장 : 1명(18년) 파트너(과장) : 3명(평균10년) 파트너(대리) : 2명(평균4년)	주총, 이사회, 소위원회 등 사무전반

2. 감사제도에 관한 사항

가. 감사위원회 위원의 인적사항 및 사외이사 여부

성 명	주 요 경 력	사외이사 여부	비 고
이전환	1984 서울대학교 경제학과 졸업 1983 제27회 행정고시 합격 1984 행정사무관 임용 1990 국세청장 비서관 1993 워싱턴대학교 경영학 석사 1993 국세청 국제조세국 사무관 1999 공주세무서 세무서장 2003 중부지방국세청 개인납세2과 과장 2004 국세청 재정기획관 (2004.02~2007.07) 2008 국세청 기획조정관 (2008.04~2009.07) 2009 국세청 법인납세국 국장 (2009.07~2010.06) 2010 국세청 징세법무국 국장 (2010.06~2011.06) 2011 부산지방국세청 청장 (2011.06~2012.07) 2012 국세청 개인납세국장 (2012.07~2013.04) 2013 국세청 차장 (2013.04~2014.06) 2016 법무법인 태평양 고문(現) 2017 현대건설기계(주) 사외이사 및 감사위원(現)	사외이사	감사위원장
이관섭	1984 서울대학교 경영학과 졸업 1994 하버드대학교 대학원 행정학 석사 1983 제27회 행정고시 합격 1984 행정사무관 임용 2008 대통령실 실장 선임행정관 2009 지식경제부 산업경제정책관 (2009.09~2010.01) 2010 지식경제부 에너지사업정책관 (2010.01~2011.05) 2013 산업통상자원부 에너지자원실 실장 2014 산업통상자원부 제1차관 (2014.07~2016.08) 2016 한국수력원자력(주) 사장	사외이사	감사위원

<p>한상린</p>	<p>1983 고려대학교 경영학과 졸업 1987 뉴욕주립대학교 경영학 석사 1991 펜실베니아주립대학교 경영학 박사 2002 한양대 경영대학 교수(現) 2011 한국유통학회 회장 2013 한양대 경영대학 학장 2013 한양대 경영전문대학원 원장 2016 서비스마케팅학회 회장 2018 한국경영학회 부회장 2019 한국경영학회 상임이사(現)</p>	<p>사외이사</p>	<p>감사위원</p>
------------	--	-------------	-------------

나. 감사위원회 위원의 독립성

감사위원회 제도의 투명성과 독립성을 확보하기 위하여 상법에서는 위원의 선임과 구성에 대하여 엄격히 규정하고 있습니다. 주주총회에서 선임된 이사중에서 감사위원회 위원을 선임하여야 하고, 위원회의 구성은 위원이 3인 이상과 사외이사가 3분의2 이상이 되어야 하며 당사는 이를 충족하고 있습니다.

참고로 당사 이사회는 감사위원 후보 선정 시 그 후보로 독립성이 확보된 사외이사로만 선정을 하고 있으며, 그 중 최소 1명은 회계/재무 전문가로 선임될 수 있도록 고려하고 있습니다. 또한, 감사위원회 위원과 당사와의 거래내역은 없습니다.

선출기준의 주요내용	선출기준의 충족여부	관련법령 등
○ 3명 이상의 이사로 구성	충족 (3명)	상법 제415조의2 제2항
○ 사외이사가 위원의 3분의 2 이상	충족 (전원 사외이사)	
○ 위원 중 1명 이상은 회계 또는 재무전문가	충족 (이전환 이사)	상법 제542조의11 제2항
○ 감사위원회의 대표는 사외이사	충족 (이전환 이사)	
○ 그밖의 결격요건(최대주주의 특수관계자 등)	충족 (해당사항 없음)	상법 제542조의11 제3항

다. 감사위원회의 활동

회 차	개최일자	의 안 내 용	가결 여부	사 외 이 사		
				이전환 (출석률:100%)	박재영 (출석률:100%)	김성준 (출석률:100%)
1회	2019.01.31	내부회계관리제도 운영실태 보고	보고	-	-	-
2회	2019.02.26	2018년 감사결과 보고	보고	-	-	-
		제8기 내부회계관리제도 운영실태 평가 제8기 사업년도 회계 및 업무 감사	가결	찬성	찬성	찬성
회 차	개최일자	의 안 내 용	가결 여부	사 외 이 사		
				이전환 (출석률:100%)	이관섭 (출석률:100%)	한상린 (출석률:100%)
3회	2019.03.15	감사위원장 선임의 건	가결	찬성	찬성	찬성
4회	2019.04.09	외부감사인의 감사계획	보고	-	-	-
5회	2019.09.10	2019년 상반기 검토 주요사항 보고	보고	-	-	-
		2019년 사업연도 핵심감사사항목 협의 2019년 주요 제도 및 감사환경의 변화	보고	-	-	-

라. 감사위원회의 전문성

- 감사위원회 교육실시 현황

교육일자	교육실시주체	참석 감사위원	불참시 사유	주요 교육내용
2019.04.09	삼일회계법인	이전환, 이관섭, 한상린	-	내부회계관리제도 전반 기업 공시규정 개정사항 등

2019.09.10	삼일회계법인	이전환, 이관섭, 한상린	-	외부감사법 등 주요 제도 및 감사환경 변화
------------	--------	---------------	---	-------------------------

※ 보고서 작성기준일 이후 2019년 11월 감사위원회 교육 예정

- 감사위원회 지원조직 현황

부서(팀)명	직원수(명)	직위(근속연수)	주요 활동내역
총무팀	6	팀장 : 1명(18년) 파트너(과장) : 3명(평균10년) 파트너(대리) : 2명(평균4년)	주총, 이사회, 소위원회 등 사무전반
내부회계관리팀	3	Chief 파트너 : 1명(13년) 파트너(과장) : 2명(평균 9년)	내부회계관리제도 운영 등 내부통제활동 전반

마. 준법지원인 현황

: 해당사항 없음

- 준법지원인 지원조직 현황

: 해당사항 없음

3. 주주의 의결권 행사에 관한 사항

가. 투표제도

당사는 2019년 1월 31일 이사회 결의로 전자투표제를 채택하였습니다.

나. 소수주주권의 행사여부

당사는 공시대상기간 중 소수주주권의 행사가 발생하지 않았습니다.

다. 경영권 경쟁

당사는 공시대상기간 중 경영권 경쟁이 발생하지 않았습니다.

VII. 주주에 관한 사항

1. 최대주주 및 특수관계인의 주식소유 현황

(기준일 : 2019년 09월 30일)

(단위 : 주, %)

성명	관계	주식의 종류	소유주식수 및 지분율				비고
			기 초		기 말		
			주식수	지분율	주식수	지분율	
이명희	최대주주 본인	보통주	5,080,094	18.22	5,080,094	18.22	-
정용진	최대주주의 자녀	보통주	2,740,399	9.83	2,880,399	10.33	-
이갑수	임원	보통주	597	0.00	597	0.00	-
박주형	계열회사임원	보통주	507	0.00	507	0.00	-
계		보통주	7,821,597	28.06	7,961,597	28.56	-
		우선주	0	0.00	0	0.00	-

[최대주주 관련 사항]

최대주주 성명	직 위	주요경력(최근 5년간)		
		기 간	경력사항	겸임현황
이명희	회장	1998년 11월 ~ 현재	1998년 11월 ~ 현재 (주)신세계 회장	(주)신세계 회장

2. 최대주주 변동현황

(기준일 : 2019년 09월 30일)

(단위 : 주, %)

변동일	최대주주명	소유주식수	지분율	변동원인	비고
2016년 05월 03일	이명희 외 3인	7,822,068	28.06%	장내매매	-
2017년 02월 27일	이명희 외 3인	7,821,835	28.06%	장내매매	-
2017년 02월 28일	이명희 외 3인	7,821,597	28.06%	장내매매	-
2019년 03월 29일	이명희 외 3인	7,876,597	28.26%	장내매매	-
2019년 04월 04일	이명희 외 3인	7,961,597	28.56%	장내매매	-

※ 2016년 5월 3일 특수관계인(정용진, 정유경)간 보유 주식 매매로 특수관계인의 주식소유 현황에는 변동이 있으나, 최대주주의 지분율은 28.06%로 동일합니다.

※ 2017년 2월 박주형 계열회사임원의 보유 주식 매매로 주식소유 현황에는 변동이 있으나, 최대주주의 지분율은 28.06%로 동일합니다.

※ 2019년 3월 27일 ~ 29일까지 특수관계인(정용진)이 장내매매로 55,000주를 매수하였으며, 지분율은 28.26%로 변동되었습니다.

※ 2019년 4월 1일 ~ 4일까지 특수관계인(정용진)이 장내매매로 85,000주를 매수하였으며, 지분율은 28.56%로 변동되었습니다.

※ 소유주식수와 지분율은 최대주주 본인과 특수관계인의 소유주식을 합산하여 기재하였습니다.

※ 상기 최대주주 변동일은 주식 매매 거래일 기준으로 작성하였습니다.

3. 주식의 분포

가. 5%이상 주주의 주식소유 현황

(기준일 : 2019년 09월 30일) (단위 : 주)

구분	주주명	소유주식수	지분율	비고
5% 이상 주주	이명희	5,080,094	18.22%	-
	국민연금공단	3,346,608	12.01%	-
	정용진	2,880,399	10.33%	-
	GIC Private Limited	1,438,294	5.16%	-
우리사주조합		-	-	-

※ 2019년 4월 4일 정용진의 주식수 2,880,399주, 지분율 10.33%로 변동되었습니다.

※ 국민연금공단 및 GIC Private Limited의 소유주식은 「임원·주요주주 특정증권등 소유상황보고서」 및 「주식등의대량보유상황보고서(약식)」 내 최종 공시된 2019년 9월 30일까지의 기준 수치를 기재하였습니다.

나. 우리사주조합의 주식소유 현황

: 해당사항 없음

다. 소액주주 현황

(기준일 : 2019년 09월 30일) (단위 : 주)

구분	주주		보유주식		비고
	주주수	비율	주식수	비율	
소액주주	25,189	99.96%	15,888,127	56.99%	-

※ 최근 주주명부폐쇄일인 2018년 12월 31일자 기준입니다.

4. 주식사무

정관상 신주인수권의 내용	본 회사가 발행할 신주의 주주 인수에 관하여는 정관에서 정하는 바에 따라 그 소유주식수에 비례하여 신주를 배정하며 회사가 신주를 발행할 때 그 기일까지 신주인수의 청약을 하지 아니하거나 그 가액을 납입하지 아니한 주식이 발생하는 경우와 신주배정 시 단수주가 발생하였을 경우에는 이사회 결의에 따라 이를 처리한다. 관계법령에 의하여 신주를 모집하거나 인수인에게 인수하게 하는 경우, 관계법령에 의해 우리사주조합원에게 신주를 우선 배정하는 경우, 관계법령에 의해 주식예탁증서를 발행하는 경우, 관계법규에 의해 주식매수선택권의 행사로 신주를 발행하는 경우, 일반공모 증자방식으로 신주를 발행하는 경우 이사회의 결의로 발행주식 총수의 100분의 30을 초과하지 않는 범위 내에서 주주 외의 자에게 신주를 배정할 수 있다.			
결산일	12월 31일	정기주주총회	결산일 후 3개월 내	
주주명부 폐쇄시기	1월 1일부터 1월 31일까지	기준일	12월 31일	

주권의 종류	본 회사는 주권 및 신주인수권증서를 발행하는 대신 전자등록기관의 전자등록계좌부에 주식 및 신주인수권증서에 표시되어야 할 권리를 전자등록한다.		
명의개서대리인	한국예탁결제원 [부산광역시 남구 문현금융로 40 (051-519-1500)]		
주주의 특전	없음	공고 방법	인터넷 홈페이지 (http://www.emartcompany.com)

- ※ 부득이한 사유로 회사의 인터넷 홈페이지에 게재할 수 없을 경우 중앙일보에 게재
- ※ 2019년 3월 15일 정기주주총회에서 정관이 변경되어 주권의 종류 및 공고방법이 변경되었으며 주권의 종류에 대한 개정내용은 「주식·사채등의 전자등록에 관한 법률 시행령」이 시행되는 때부터 적용됩니다.

5. 최근 6개월간의 주가 및 주식거래 실적

가. 국내증권시장

(단위 : 원, 주)

구 분		2019년 4월	2019년 5월	2019년 6월	2019년 7월	2019년 8월	2019년 9월	비 고
보통주	주가	최고	181,500	173,000	149,000	144,000	120,500	116,000
		최저	171,000	142,500	140,000	122,000	105,500	112,000
		평균	175,136	152,810	144,789	133,826	113,262	114,368
	거래량	최고	335,009	388,331	132,503	343,784	750,186	187,881
		최저	47,578	74,888	49,821	48,055	76,809	77,985
		월간거래량	2,446,662	3,072,789	1,623,835	2,919,077	4,708,493	2,843,795

나. 해외시장 현황

: 해당사항 없음

VIII. 임원 및 직원 등에 관한 사항

1. 임원 및 직원의 현황

가. 등기임원현황

(기준일 : 2019년 09월 30일)

(단위 : 주)

성명	성별	출생년월	직위	등기임원 여부	상근 여부	담당 업무	주요경력	소유주식수		최대주주의 관계	재직기간	임기 만료일
								의결권 있는 주식	의결권 없는 주식			
이갑수	남	1957.02	대표이사	등기임원	상근	사내이사 대표이사 사외이사후보 추천위원회위원	1980 경희대학교 섬유공학과 졸업 1982 ㈜신세계 입사 1996 ㈜신세계 백화점부문 MD사업부 MSV 1999 ㈜신세계 이마트부문 서부산점 점장 2004 ㈜신세계 이마트부문 판매본부 판매1담당 2005 ㈜신세계 이마트부문 상품본부 마케팅담당 2009 ㈜신세계 이마트부문 판매본부장 2011 ㈜이마트 고객센터본부장 2014 ㈜이마트 사내이사 2014 ㈜이마트 대표이사 2016 ㈜이마트 대표이사 사장	597	-	임원	5년	2020.03.13
권혁구	남	1961.03	사내이사	등기임원	상근	사내이사	1987 경북대학교 불어불문학과 졸업 1987 ㈜신세계 입사 1994 ㈜신세계 경영정책담당 기획조사 1998 ㈜신세계 이마트부문 정보개발 1999 ㈜신세계 이마트부문 RE담당 표준화팀장 2005 ㈜신세계 경영지원실 센터시티T/F 담당총괄 2008 ㈜신세계 백화점부문 센터시티점 부점장 2010 ㈜신세계 백화점부문 신규사업담당 2011 신세계 경영전략실 전략기획팀장 2015 신세계 전략실장 겸 기획총괄 2016 신세계 전략실장	-	-	임원	2년	2020.03.09
형태준	남	1968.12	사내이사	등기임원	상근	사내이사 사외이사후보 추천위원회위원 내부거래 위원회위원 사회공헌 위원회위원	1994 서울대학교 경영학과 졸업 1994 삼성물산㈜ 입사 2002 시카고대학교 경영학 석사 2002 부즈앤컴퍼니 입사 2012 ㈜이마트 입사 2012 신세계 전략실 전략기획팀 전략기획 상무 2015 ㈜이마트 경영지원본부 기획관리담당 2016 ㈜이마트 전략본부장 2018 ㈜이마트 지원본부장	-	-	임원	1년	2021.03.15

이전환	남	1961.02	사외이사	등기임원	비상근	사외이사 감사위원 내부거래 위원회위원	1984 서울대학교 경제학과 졸업 1983 제27회 행정고시 합격 1984 행정사무관 임용 1990 국세청장 비서관 1993 워싱턴대학교 경영학 석사 1993 국세청 국제조세국 사무관 1999 공주세무서 세무서장 2003 중부지방국세청 개인납세2과 과장 2004 국세청 재정기획관 (2004.02~2007.07) 2008 국세청 기획조정관 (2008.04~2009.07) 2009 국세청 법인납세국 국장 (2009.07~2010.06) 2010 국세청 징세법무국 국장 (2010.06~2011.06) 2011 부산지방국세청 청장 (2011.06~2012.07) 2012 국세청 개인납세국장 (2012.07~2013.04) 2013 국세청 차장 (2013.04~2014.06) 2016 법무법인 태평양 고문(現) 2017 현대건설기계(주) 사외이사 및 감사위원(現)	-	-	임원	2년	2021.03.15
이관섭	남	1961.07	사외이사	등기임원	비상근	사외이사 감사위원 사외이사후보 추천위원회위원장 사회공헌 위원회위원	1984 서울대학교 경영학과 졸업 1994 하버드대학교 대학원 행정학 석사 1983 제27회 행정고시 합격 1984 행정사무관 임용 2008 대통령실 실장 선임행정관 2009 지식경제부 산업경제정책관 (2009.09~2010.01) 2010 지식경제부 에너지사업정책관 (2010.01~2011.05) 2013 산업통상자원부 에너지지원실 실장 2014 산업통상자원부 제1차관 (2014.07~2016.08) 2016 한국수력원자력(주) 사장	-	-	임원	-	2021.03.15
한상린	남	1960.04	사외이사	등기임원	비상근	사외이사 감사위원 사외이사후보 추천위원회위원 내부거래 위원회위원장	1983 고려대학교 경영학과 졸업 1987 뉴욕주립대학교 경영학 석사 1991 펜실베이니아주립대학교 경영학 박사 2002 한양대 경영대학 교수(現) 2011 한국유통학회 회장 2013 한양대 경영대학 학장 2013 한양대 경영전문대학원 원장 2016 서비스마케팅학회 회장 2018 한국경영학회 부회장 2019 한국경영학회 상임이사(現)	-	-	임원	-	2021.03.15
최재봉	남	1965.02	사외이사	등기임원	비상근	사외이사 사외이사후보 추천위원회위원 사회공헌 위원회위원장	1987 성균관대학교 기계공학과 졸업 1989 성균관대학교 기계공학 석사 1989 한국과학기술연구원 CAD/CAM연구원 1993 워털루대학교 기계공학 석사 1997 워털루대학교 기계공학 박사 2002 성균관대학교 기계공학부 교수(現) 2007 ㈜뽕스케이프 감사 2013 원자력안전위원회 위원 2014 미래부-산업부 공동 웨어러블 스마트기기 추진단장 (現)	-	-	임원	4년	2021.03.15

- ※ 재직기간은 등기임원으로 현직책을 수행한 기간을 의미합니다.
- ※ 사외이사의 업무지원 조직 : 총무팀 (담당자 : 배광수 팀장 ☎02-380-9060)
- ※ 2019년 3월 15일 정기주주총회에서 김성준, 박재영 사외이사가 퇴임하고 이관섭, 한상린 사외이사가 신규 선임되었으며 이전환, 최재봉 사외이사는 재선임 되었습니다.
- ※ 2019년 3월 15일 경영이사회 사외이사후보추천위원회에서 박재영, 김성준 사외이사가 퇴임하고, 이관섭, 한상린 사외이사가 신규선임되었습니다.
- ※ 2019년 3월 15일 경영이사회에서 사회공헌위원회가 신설되었으며 형태준 사내이사와 최재봉,이관섭 사외이사가 신규 선임 되었습니다.
- ※ 2019년 3월 15일 경영이사회에서 내부거래위원회가 신설되었으며 형태준 사내이사와 한상린,이전환 사외이사가 신규 선임 되었습니다.
- ※ 보고서 작성기준일 이후 이갑수 대표이사가 퇴임하였고 강희석 대표가 내정되었습니다.

나. 타회사 임원겸직 현황 (2019년 09월 30일 기준)

성명	성별	회사명	직책	선임시기
정재은	남	(주)신세계조선포텔	사내이사	2018년
		(주)신세계	명예회장	1996년
이명희	여	(주)신세계	회장	1998년
권혁구	남	(주)신세계	사내이사	2017년
형태준	남	(주)에스에스지닷컴	사내이사	2018년
		일렉트로맨문화산업전문회사(유)	이사	2019년
		PK RETAIL HOLDINGS, INC.	이사, 대표이사	2019년
		GOOD FOOD HOLDINGS, LLC	이사	2019년
한채양	남	(주)스타벅스커피코리아	사내이사	2016년
이주희	남	(주)스타벅스커피코리아	사내이사	2019년
		GOOD FOOD HOLDINGS, LLC	이사	2019년
김석봉	남	(주)이마트에브리데이	감사	2019년
		(주)이마트24	감사	2018년
		(주)신세계티비쇼핑	감사	2018년
		(주)신세계조선포텔	감사	2019년
		(주)신세계프라퍼티	감사	2019년
		상해이매드무역유한공사	감사	2016년
이규봉	남	(주)신세계영랑호리조트	사내이사, 대표이사	2019년
김선호	남	(주)스타벅스커피코리아	감사	2019년
강승협	남	(주)신세계엘앤비	감사	2019년
		(주)신세계영랑호리조트	감사	2019년
		(주)제주소주	감사	2019년
이전환	남	법무법인 태평양	고문	2016년
		현대건설기계(주)	사외이사, 감사위원	2019년

※ 상기 선임시기는 최근 선임연도를 의미합니다.

※ 이명희 회장은 (주)신세계의 주식 1,794,186주를 보유하고 있습니다.

※ 보고서 작성기준일 이후 한채양 부사장과 김석봉 상무가 계열회사로 진출되었습니다.

※ 보고서 작성기준일 이후 신규선임된 전상진 상무의 타회사 임원겸직 현황은 아래와 같습니다.

성명	성별	회사명	직책	선임시기
전상진	남	(주)신세계프라퍼티	사내이사	2019년
		(주)스타필드고양	감사	2019년
		(주)스타필드하남	감사	2018년
		(주)스타필드안성	감사	2018년
		(주)스타필드청라	감사	2017년
		(주)스타필드수원	감사	2019년

다. 미등기임원 현황 (2019년 09월 30일 기준)

직 위	성 별	성 명	생년월일	학 력	담당업무
명예회장	남	정재은	1939.03.15	Columbia Univ. 졸업	명예회장
회장	여	이명희	1943.09.05	이화여자대 졸업	회장
부회장	남	정용진	1968.09.19	Brown Univ. 졸업	총괄부회장
부사장	남	한채양	1965.08.14	연세대 졸업	전략실관리총괄
부사장보	남	이주희	1965.10.26	고려대 졸업	기획전략본부장
부사장보	남	송세빈	1962.05.04	서울대 졸업	법무실장
부사장보	남	노재악	1964.07.09	경희대 졸업	상품본부장
부사장보	남	김득용	1965.07.01	중앙대 졸업	고객서비스본부장
부사장보	남	민영선	1963.06.12	경상대 졸업	TRADERS본부장
부사장보	남	정동혁	1967.12.20	연세대 졸업	기획전략본부지원팀장
상무	남	김석봉	1968.02.25	전북대 졸업	재무담당
상무	여	백수정	1971.06.29	연세대 졸업	Boots사업담당
상무	남	최택원	1967.01.13	한양대 졸업	SCM3.0추진담당
상무	남	곽정우	1972.04.25	고려대 졸업	피코크델리담당
상무	남	김맹	1968.06.17	세종대 졸업	CSR담당
상무	남	이달수	1968.09.07	한국외국어대 졸업	기획전략본부홍보팀장
상무	남	장재훈	1970.07.21	Cal State Univ. 졸업	전략실총무팀장
상무	남	강승협	1970.11.07	고려대 졸업	관리담당
상무	남	김낙호	1970.03.04	한림대 졸업	전략실경영진단팀장
상무	남	김선호	1972.05.18	한국외국어대 졸업	전략실인사팀장
상무	남	김재근	1971.06.16	서울대 졸업	기획전략본부홍보팀장
상무	남	서보현	1968.09.06	경희대 졸업	가전담당
상무	남	송만준	1968.03.23	한양대 졸업	No-Brand사업부담당
상무	남	이규봉	1969.08.31	강원대 졸업	인사담당
상무	남	이주호	1972.01.14	고려대 졸업	해외사업담당
상무보	남	김성태	1972.04.28	UCLA 졸업	기획전략본부기획팀장
상무보	남	김태우	1969.07.25	강원대 졸업	해외소싱담당
상무보	남	박승학	1969.02.12	단국대 졸업	점포운영담당
상무보	남	이해주	1968.03.26	한국외국어대 졸업	품질관리담당
상무보	남	전진홍	1964.04.07	명지대 졸업	가공식품B담당
상무보	여	정경아	1969.06.27	덕성여자대 졸업	서비스영업담당
상무보	남	진영호	1969.04.22	대구대 졸업	신선식품담당
상무보	남	최현철	1969.03.28	부산대 졸업	리빙담당
상무보	남	김민	1969.09.14	한국외국어대 졸업	CDS담당
상무보	남	박시용	1970.10.12	전남대 졸업	MSV담당
상무보	여	박정례	1972.04.14	숙명여자대 졸업	Daiz BM
상무보	남	신동우	1975.05.17	연세대 졸업	전략실기획팀장
상무보	남	유진철	1968.12.26	한양대 졸업	빼에로 BM

상무보	남	이두섭	1968.03.14	단국대 졸업	개발담당
상무보	남	이형달	1969.12.01	경희대 졸업	TRADERS운영담당
상무보	남	정양오	1971.09.02	서강대 졸업	브랜드전략담당
상무보	남	최훈학	1972.10.24	한국외국어대 졸업	마케팅담당
상무보	남	피범희	1971.11.01	건국대 졸업	No-Brand운영담당

※ 보고서 작성 기준일 현재 최대주주를 제외한 미등기임원 중 김맹 상무 등 2명의 보유주식수는 9주입니다.

라. 미등기임원의 변동

보고서 작성기준일 이후 제출일 현재까지 변동된 미등기임원의 현황은 다음과 같습니다.

구분	직 위	성 별	성 명	생년월일	학 력	담당업무	사유
신규선임	사장	남	강희석	1969.06.15	서울대 졸업	대표	신규선임
	상무	남	전상진	1969.01.05	연세대 졸업	전략실재무팀장	계열회사 전입
	상무	남	손천식	1967.11.27	부산대 졸업	법무담당	계열회사 전입
	상무보	남	박창현	1972.10.26	고려대 졸업	S-LAB장	승진
	상무보	남	최진일	1974.01.28	경상대 졸업	신선담당	승진
	상무보	남	황운기	1970.02.15	전남대 졸업	가공일상담당	승진
	상무보	여	이혜정	1968.09.06	한양사이버대 졸업	PK마켓 BM	승진
퇴임	부사장	남	한채양	1965.08.14	연세대 졸업	전략실관리총괄	계열회사 전출
	상무	남	김석봉	1968.02.25	전북대 졸업	재무담당	계열회사 전출
	상무	남	최택원	1967.01.13	한양대 졸업	SCM3.0추진담당	계열회사 전출
	상무	남	김맹	1968.06.17	세종대 졸업	CSR담당	계열회사 전출
	상무보	남	신동우	1975.05.17	연세대 졸업	전략실기획팀장	계열회사 전출
	부사장보	남	송세빈	1962.05.04	서울대 졸업	법무실장	퇴임
	부사장보	남	김득용	1965.07.01	중앙대 졸업	고객서비스본부장	퇴임
	부사장보	남	민영선	1963.06.12	경상대 졸업	TRADERS본부장	퇴임
	상무	여	백수정	1971.06.29	연세대 졸업	Boots사업담당	퇴임
	상무	남	이주호	1972.01.14	고려대 졸업	해외사업담당	퇴임
	상무보	남	김태우	1969.07.25	강원대 졸업	해외소싱담당	퇴임
	상무보	남	전진홍	1964.04.07	명지대 졸업	가공식품B담당	퇴임
	상무보	여	정경아	1969.06.27	덕성여자대 졸업	서비스영업담당	퇴임
	상무보	남	진영호	1969.04.22	대구대 졸업	신선식품담당	퇴임
상무보	남	최현철	1969.03.28	부산대 졸업	리빙담당	퇴임	

마. 직원 현황

(기준일 : 2019년 09월 30일)

(단위 : 백만원)

사업부문	성별	직원 수				합 계	평균 근속연수	연간급여 총액	1인평균 급여액	비고
		기간의 정함이 없는 근로자		기간제 근로자						
		전체	(단시간 근로자)	전체	(단시간 근로자)					
이마트	남	9,451	15	-	-	9,451	9.8년	362,436	38	-
이마트	여	16,346	349	-	-	16,346	8.2년	355,283	22	-
합 계		25,797	364	-	-	25,797	8.8년	717,719	28	-

※ 인원 변동가능성이 큰 AR 인원은 상기 직원 현황에서 제외하였습니다.

※ 1인평균급여액 산출을 위한 인원은 일 7시간 근무기준 환산인원으로 총 25,693명 입니다.

※ 2018년 12월 27일 (주)이마트의 온라인 쇼핑몰 사업부문을 분할함에 따라 총 1,509명의 인원이 (주)에스에스지닷컴으로 진출되었습니다.

바. 미등기임원 보수 현황

(기준일 : 2019년 09월 30일)

(단위 : 백만원)

구분	인원수	연간급여 총액	1인평균 급여액	비고
미등기임원	43	17,730	412	-

2. 임원의 보수 등

가. 이사·감사 전체의 보수현황

(1) 주주총회 승인금액

(단위 : 백만원)

구분	인원수	주주총회 승인금액	비고
사내이사/사외이사	7명(사내이사 3명, 사외이사 4명)	10,000	-

(2) 보수지급금액

(2)-1. 이사·감사 전체

(단위 : 백만원)

인원수	보수총액	1인당 평균보수액	비고
7	2,592	370	-

(2)-2. 유형별

(단위 : 백만원)

구분	인원수	보수총액	1인당 평균보수액	비고
등기이사 (사외이사, 감사위원회 위원 제외)	3	2,378	793	-
사외이사 (감사위원회 위원 제외)	1	54	54	-
감사위원회 위원	3	160	54	-
감사	-	-	-	-

※ 보수총액은 자본시장과 금융투자업에 관한 법률 제 159조, 동법 시행령 제 168조에 따라 당해 사업연도에 재임 또는 퇴임한 등기이사·사외이사·감사위원회 위원이 등기임원 자격으로 지급받은 소득세법상의 소득 금액입니다.

※ 1인당 평균보수액은 보수총액을 2019년 9월 30일 기준 인원수로 나누어 계산하였습니다.

나. 이사·감사의 개인별 보수현황

개인별 보수지급금액은 자본시장과 금융투자업에 관한 법률(제160조)에 따라 연 2회 공시(반기보고서 및 사업보고서)하고 있습니다.

다. 보수지급금액 5억원 이상 중 상위 5명의 개인별 보수현황

개인별 보수지급금액은 자본시장과 금융투자업에 관한 법률(제160조)에 따라 연 2회 공시(반기보고서 및 사업보고서)하고 있습니다.

IX. 계열회사 등에 관한 사항

1. 기업집단의 명칭 : 신세계

당사는 독점규제 및 공정거래에 관한 법률에 따라 기업집단인 신세계에 속한 계열회사로서 보고서 작성 기준일 현재 신세계그룹에 속한 계열회사는 총 40개사입니다.
(2019년 9월 30일 기준)

구 분		회사수	회 사 명	법인등록번호	업 종
국내 법인	주권상장법인	7	(주)신세계 (주)이마트 (주)광주신세계 신세계건설(주) (주)신세계아이앤씨 (주)신세계푸드 (주)신세계인터내셔널	110111-0028848 110111-4594952 200111-0054795 110111-0759493 110111-1408867 110111-0305288 110111-0282402	도소매 도소매 도소매 건설, 서비스 도소매, 서비스 단체급식, 음식, 제조 도소매, 제조, 서비스
	비상장법인	33	(주)신세계조선호텔 (주)스타벅스커피코리아 신세계의정부역사(주) (주)신세계사이먼 (주)신세계엘앤비 (주)스타필드하남 (주)신세계통보이 (주)이마트에브리데이 (주)신세계동대구복합환승센터 (주)신세계영랑호리조트 (주)신세계센트럴시티 (주)스타필드청라 에스피청주전문투자형사모부동산투자회사 서울고속버스터미널(주) (주)신세계페이먼츠 (주)신세계프라퍼티 (주)이마트24 (주)인천신세계 (주)신세계디에프 (주)신세계티비쇼핑 세린식품(주)	110111-0003999 110111-1461667 110111-2670548 110111-3239228 110111-4015338 135711-0074452 110111-0219497 110111-0167498 170111-0459570 141311-0010513 110111-0087612	음식, 숙박 도소매, 제조, 음식 도소매, 부동산서비스 부동산, 도소매 주류수입 도소매, 부동산서비스 도소매, 제조, 서비스 도소매 도소매 숙박업, 골프장업 부동산임대, 자동차정류장 부동산업 부동산개발 및 공급업 부동산임대, 자동차운수업 전자지급결제대행 부동산업 편의점 프랜차이즈 가맹점 소매업 도소매, 보세판매업

			스무디킹코리아(주) (주)신세계인터코스코리아 (주)대전신세계 (주)제주소주 (주)스타필드고양 (주)까사미아 (주)신세계디에프글로벌 (주)스타필드안성 일렉트로맨문화산업전문회사(유) (주)스타필드수원 (주)에스에스지닷컴 (주)에스씨씨오산	110111-5027671 110111-6534138 110111-0187644 110111-5209196 110111-5284198 110111-3419515 110111-5615038 110111-5698315 170111-0510661 134811-0113655 110111-5905033 131111-0431666 160111-0424864 220111-0085340 285011-0340913 110111-0873102 180111-1143451 134611-0091475 110114-0227105 110111-6866953 110111-6968436 110111-7132915	기타통신판매업 도소매, 제조, 음식 도소매, 제조, 음식 화장품 제조 및 도소매 도소매 주류 제조 및 판매업 부동산업 가구제조업 보세판매업 및 무역업 부동산업 영상 기록물 제작 및 배 급업 부동산업 무점포 소매업 부동산개발 및 공급업
계	40				

- ※ 계열편입(3) : (주)이마트몰(2019.02.01), (주)신세계몰(2019.02.01),
(주)에스씨씨오산(2019.08.01)
- ※ 계열제외(4) : (주)신세계몰(2019.03.25), 센트럴관광개발(주)(2019.03.25),
(주)몽클레르신세계(2019.04.29), (주)제이원(2019.06.17)
- ※ 2019년 3월 4일 (주)이마트몰이 (주)에스에스지닷컴으로 상호를 변경하였습니다.

2. 관계회사 및 자회사의 지분 현황

(2019년 9월 30일 기준)

출자회사 \ 피출자회사	주신세계	쥬이마트	주신세계 조선호텔	주신세계 푸드	주신세계 인터 내셔널	주신세계 디에프	주신세계 프라퍼티	신세계 건설주	주신세계 아이앤씨	주광주 신세계	주신세계 센트럴 시티	주까사 미아	주에스에 스지닷컴	PK RetailHol dings Inc.	Good Food Holdings, LLC	NEW BRISTOL FARMS, INC	계
주신세계																	-
쥬이마트																	-
쥬이마트 에브리데이		99.28%															99.28%
주신세계 조선호텔		99.88%															99.88%
주신세계푸드		46.87%	8.60%														55.47%
쥬스타벅스 커피코리아		50.00%															50.00%
신세계건설주		42.70%															42.70%
주신세계 아이앤씨		35.65%															35.65%
주신세계영랑호 리조트		100.00%															100.00%
주신세계엘앤비		100.00%															100.00%
쥬이마트24		100.00%															100.00%
주신세계 인터내셔널		45.76%															45.76%
신세계 의정부역시주		27.55%						19.90%		25.00%							72.45%
주신세계사이먼		25.00%			25.00%												50.00%
주광주신세계		10.42%															10.42%
쥬스타필드청라								99.98%									99.98%
쥬스타필드하남								51.00%									51.00%
에스피청주 전문투자형 사모부동산 투자회사								99.26%									99.26%
에스피대치 전문투자형 사모부동산 투자신탁1호								99.79%									99.79%
주신세계 동대구복합 환승센터		61.00%															61.00%
주신세계 센트럴시티		60.02%															60.02%
서울고속 버스터미널주											64.95%						64.95%
주신세계 페이먼츠													100.00%				100.00%
주신세계 프라퍼티		100.00%															100.00%

㈜신세계종보이					95.78%														95.78%
상해이매트 무역유한공사		100.00%																	100.00%
E-MART AMERICA		100.00%																	100.00%
E-MART VIETNAM		100.00%																	100.00%
㈜민천신세계	90.00%																		90.00%
㈜신세계디에프	100.00%																		100.00%
㈜신세계 티비쇼핑		47.83%								26.52%									74.35%
세린식품㈜					100.00%														100.00%
스무디킹 코리아㈜					100.00%														100.00%
㈜신세계 인터코스코리아						50.00%													50.00%
㈜대전신세계	100.00%																		100.00%
Shinsegae Poiret S.A.S.						100.00%													100.00%
기이가무역 (상해)유한공사						100.00%													100.00%
한제신세계 자문서비스 (북경)유한공사								100.00%											100.00%
㈜신세계 디에프글로벌								100.00%											100.00%
㈜스타필드고양									51.00%										51.00%
㈜스타필드안 성										51.00%									51.00%
㈜제주소주		100.00%																	100.00%
㈜까사미아	95.68%																		95.68%
가유(상해) 무역유한공사													100.00%						100.00%
Shinsegae Mamee Sdn. Bhd.						50.00%													50.00%
Chang Tuh Corporation						100.00%													100.00%
Shinsegae International Vietnam Co., Ltd.								100.00%											100.00%
PK Retail Holdings Inc.		100.00%																	100.00%
일렉트로맨 문화산업 전문회사(주)		100.00%																	100.00%
㈜스타필드수원										50.00%									50.00%

※ (주)이마트 등 회사의 자사주 보유분은 지분을 계산시 감안하지 않았습니다.

3. 계열회사의 임원 겸직 현황

(2019년 09월 30일 기준)

성명	성별	회사명	직책	선임시기
정재은	남	(주)신세계조선히otel	사내이사	2018년
		(주)신세계	명예회장	1996년
이명희	여	(주)신세계	회장	1998년
권혁구	남	(주)신세계	사내이사	2017년
형태준	남	(주)에스에스지닷컴	사내이사	2018년
		일렉트로맨문화산업전문회사(유)	이사	2019년
한채양	남	(주)스타벅스커피코리아	사내이사	2016년
이주희	남	(주)스타벅스커피코리아	사내이사	2019년
김석봉	남	(주)이마트에브리데이	감사	2019년
		(주)이마트24	감사	2018년
		(주)신세계티비쇼핑	감사	2018년
		(주)신세계조선히otel	감사	2019년
		(주)신세계프라퍼티	감사	2019년
이규봉	남	(주)신세계영랑호리조트	사내이사, 대표이사	2019년
김선호	남	(주)스타벅스커피코리아	감사	2019년
강승협	남	(주)신세계엘앤비	감사	2019년
		(주)신세계영랑호리조트	감사	2019년
		(주)제주소주	감사	2019년

※ 상기 선임시기는 최근 선임연도를 의미합니다.

4. 타법인 출자 현황

(기준일 : 2019년 09월 30일)

(단위 : 백만원, 천주, %)

법인명	최초취득일자	출자 목적	최초취득금액	기초잔액			증가(감소)			기말잔액			최근사업연도 재무현황	
				수량	지분율	장부 가액	취득(처분)		평가 손익	수량	지분율	장부 가액	총자산	당기 순손익
							수량	금액						
(주)신세계조선히otel (비상장)	2011.05.01	경영 참여	223,442	15,476	99.88%	226,375	-	-	-	15,476	99.88%	226,375	290,174	-18,019
(주)신세계푸드 (상장)	2011.05.01	경영 참여	66,793	1,815	46.87%	71,358	-	-	-	1,815	46.87%	71,358	617,579	7,302
(주)스타벅스커피코리아 (비상장)	2011.05.01	경영 참여	39,828	2,000	50.00%	39,828	-	-	-	2,000	50.00%	39,828	773,042	111,992
신세계건설(주) (상장)	2011.05.01	경영 참여	-	1,708	42.70%	14,357	-	-	-	1,708	42.70%	14,357	757,077	36,176

쑤신세계아이앤씨 (상장)	2011.05.01	경영 참여	27,021	613	35.65%	42,434	-	-	-	613	35.65%	42,434	305,761	29,255
쑤신세계올앤비 (비상장)	2011.05.01	경영 참여	4,462	4,400	100.00%	20,462	-	-	-	4,400	100.00%	20,462	53,024	1,680
쑤이마트에브리데이 (비상장)	2011.11.22	경영 참여	225,514	270,502	99.28%	313,287	-	-	-	270,502	99.28%	313,287	431,049	7,013
쑤신세계영랑호리조트 (비상장)	2012.08.10	경영 참여	40,931	1,567	100.00%	44,949	-	-	-	1,567	100.00%	44,949	54,445	-1,088
쑤신세계프라퍼티 (비상장)	2013.12.04	경영 참여	135,000	22,460	100.00%	1,135,846	1,300	65,000	-	23,760	100.00%	1,200,846	1,215,938	-16,901
쑤이마트24 (비상장)	2013.12.23	경영 참여	1,980	104,100	100.00%	90,640	-	-	-	104,100	100.00%	90,640	272,163	-39,979
쑤제주소주 (비상장)	2016.12.02	경영 참여	18,978	4,700	100.00%	23,827	1,000	9,995	-	5,700	100.00%	33,822	27,033	-12,930
쑤신세계티비쇼핑 (비상장)	2015.07.15	경영 참여	11,000	5,643	47.83%	-	957	4,783	-	6,600	47.83%	4,783	42,059	-8,369
삼성생명보험주 (상장)	2011.05.01	투자	1,433,455	11,763	5.90%	959,834	-	-	-123,508	11,763	5.90%	836,326	262,230,490	1,797,774
E-MART AMERICA (비상장)	2013.03.22	경영 참여	1,675	-	100.00%	16,465	-	-11,436	-	-	100.00%	5,029	15,524	52
상해이매트무역 유한공사(비상장)	2013.09.26	경영 참여	161	-	100.00%	1,072	-	-	-	-	100.00%	1,072	51,852	-102
E-MART VIETNAM (비상장)	2014.11.25	경영 참여	11,486	-	100.00%	137,959	-	-	-	-	100.00%	137,959	130,645	899
스카이하이퍼마켓(유) (비상장)	2016.08.05	투자	2,862	2,570	10.00%	1,973	-	-	-	2,570	10.00%	1,973	48,507	1,107
PK RETAIL HOLDINGS (비상장)	2018.07.27	경영 참여	675	-	100.00%	4,073	-	324,084	-	-	100.00%	328,157	3,421	-670
일렉트로맨문화산업 전문회사(비상장)	2018.07.31	경영 참여	10	2	100.00%	10	-	-	-	2	100.00%	10	1,010	-2
쑤에스에스지닷컴 (비상장)	2018.12.27	경영 참여	-	2,000	100.00%	12,504	-	-	-	2,000	50.08%	12,504	356,695	1,147
쑤인더마인즈 (비상장)	2019.07.26	투자	500	-	-	-	3	500	-	3	5.30%	500	1,149	-24
합 계			451,319	-	3,157,253	3,260	392,926	-123,508	454,579	-	3,426,671	267,678,637	1,896,313	

- ※ 출자비율 5% 이하 혹은 장부가액 1억원 이하인 타법인에 대한 출자현황은 생략하였습니다.
- ※ 종속기업, 관계기업 및 공동기업에 대한 최초 취득금액 중 분할 이전 취득분은 분할시점(2011.05.01)의 장부가를 기준으로 작성하였습니다.
- ※ 2019년 3월 4일 쑤이마트몰이 쑤에스에스지닷컴으로 상호를 변경하였습니다.
- ※ 2019년 3월 28일 쑤에스에스지닷컴의 유상증자로 인하여 쑤이마트의 쑤에스에스지닷컴에 대한 지분율이 50.08%로 변경되었습니다.

X. 이해관계자와의 거래내용

1. 대주주 등에 대한 신용공여 등

지급보증 제공한 회사	관계	제공받는자	지급보증처	보증금액 (천USD)	보증기간
(주)이마트	종속회사	PK Retail Holdings Inc.	우리은행	7,500	2019.08~2020.08

2. 대주주와의 자산 양수도 등

: 해당사항 없음

3. 대주주와의 영업거래

: 해당사항 없음

4. 대주주 이외의 이해관계자와의 거래

: 해당사항 없음

XI. 그 밖에 투자자 보호를 위하여 필요한 사항

1. 공시내용 진행·변경 사항 및 주주총회 현황

가. 공시사항의 진행·변경 상황

신고일자	제 목	신고내용	신고사항의 진행사항
2019.08.13	자기주식 취득 결정	1. 취득예정주식 : 보통주 900,000 (주) 2. 취득예정금액 : 94,950,000,000 (원) 3. 취득예상기간 : 2019.08.14~2019.11.13 4. 취득방법 : 장내취득 ※ 취득예정금액은 이사회 결의일 전일(2019.08.12) 종가 기준으로 산정한 금액이며, 향후 주가변동에 따라 실제 취득금액은 변동될 수 있습니다.	진행 중 - 보고서 작성기준일 현재 보통주 620,000주(707억) 취득
2019.08.13	자산 유동화 추진	당사는 KB증권(주)과 자산유동화 양해각서(MOU)를 체결하였습니다. 1. MOU 체결일 : 2019.08.13 2. 유동화 대상 : 당사가 소유한 할인점 자가점포 10여개 내외 3. 매각 예상금액 : 약 1조원 수준 ※ 해당 MOU는 법률적 구속력이 없으며, 최종계약이 체결되기 전까지 의무를 부담하지 않습니다.	진행 중 - 보고서 작성기준일 이후 본계약 체결

나. 주주총회의사록 요약

주총일자	의 안	결의내용	비 고
제6기 주주총회 2017.03.10	제1호 의안 : 제6기 재무제표(이익잉여금처분계산서 포함) 및 연결재무제표 승인의 건 제2호 의안 : 정관 일부 변경의 건 - 신규사업 진출에 따른 사업목적 추가 제3호 의안 : 이사 선임의 건(사내이사 3명, 사외이사 4명) 제4호 의안 : 감사위원 선임의 건(감사위원 3명) 제5호 의안 : 이사보수한도 결정의 건	- 원안 승인 - 원안 승인 - 원안 승인 - 원안 승인 - 원안 승인	
제7기 주주총회 2018.03.16	제1호 의안 : 제7기 재무제표(이익잉여금처분계산서 포함) 및 연결재무제표 승인의 건 제2호 의안 : 이사 선임의 건(사내이사 1명) 제3호 의안 : 이사보수한도 결정의 건	- 원안 승인 - 원안 승인 - 원안 승인	
임시 주주총회 2018.12.18	제1호 의안 : 온라인 쇼핑몰 사업부 분할계획서 승인의 건	- 원안 승인	

<p>제8기 주주총회 2019.03.15</p>	<p>제1호 의안 : 제8기 재무제표(이익잉여금처분계산서 포함) 및 연결재무제표 승인의 건 제2호 의안 : 정관 일부 변경의 건 - 『주식·사채 등의 전자등록에 관한 법률』 시행 및 『주식회사 등 의 외부감사에 관한 법률 개정』 등에 따른 표준정관 변경사항 반영 제3호 의안 : 이사 선임의 건(사외이사 4명) 제4호 의안 : 감사위원 선임의 건(감사위원 3명) 제5호 의안 : 이사보수한도 결정의 건</p>	<p>- 원안 승인 - 원안 승인 - 원안 승인 - 원안 승인 - 원안 승인</p>	
------------------------------------	--	--	--

2. 우발부채 등

가. 중요한 소송사건 등 [지배회사의 내용]

(단위 : 백만원)

구분	소 제기일	소송 당사자		소송내용	소송가액	진행상황	영업, 재무,경영에 미치는 영향
		원 고	피 고				
사업연도 개시일 현재 진행중인 것	2014.12.01	한국환경산업기술원	㈜이마트 외 12	구상금 청구	176	서울중앙지법 계류 중	추정 불가
	2016.05.16	강찬호 외 307인	㈜신세계 외 19	손해배상 청구	- (피고별 청구액 미확정)	서울중앙지법 계류 중	추정 불가
	2016.12.01	국민건강보험공단	㈜이마트 외 12	구상금 청구	371	서울중앙지법 계류 중	추정 불가
	2017.06.23	손오자	㈜이마트 외 2	손해배상 청구	122	인천지법 계류 중	추정 불가
	2017.02.22	㈜이마트	공정거래위원회	시정명령등 취소	-	종결(2019.01.30)	-
	2017.11.16	경성리츠	㈜이마트 외 1	손해배상 청구	-	종결(2019.03.19)	-
	2018.01.02	박승숙	㈜이마트	손해배상 청구	10	서울동부지법 계류 중	추정 불가
	2018.03.29	충국교통은행	㈜이마트	미납상품대금 청구	10,533	중국 인민법원 계류 중	추정 불가
	2018.04.20	㈜이마트	공정거래위원회	시정명령등 취소	-	종결(2019.06.19)	-
	2018.05.10	민병중	㈜이마트 외 4	손해배상 청구	-	수원지법 계류 중	추정 불가
	2018.05.28	㈜펜타포트개발	㈜이마트	임대료 청구	201	서울중앙지법 계류 중	추정 불가
	2018.06.04	서장환	㈜이마트	손해배상 청구	-	종결(2019.08.14)	-
	2018.06.14	김경식	㈜이마트	영업금지가처분 청구	-	대법원 계류 중	추정 불가
	2018.10.26	㈜이마트	김해시장	개발부담금 처분취소	1,690	창원지법 계류 중	추정 불가
	2018.10.29	문구 외 2	㈜이마트 외 1	손해배상 청구	-	종결(2019.06.20)	-
	2018.11.23	한영철 외 1	㈜이마트 외 1	민사조정신청	-	종결(2019.01.10)	-
2018.12.27	㈜사람과미래	㈜이마트 외 1	민사조정신청	4,009	평택지법 계류 중	추정 불가	
사업연도 중 새로 제기된 것	2019.01.02	신기백	㈜이마트 외 1	지급명령신청	-	종결(2019.07.16)	-
	2019.01.17	㈜이마트	공정거래위원회	공표명령집행정지 청구	-	종결(2019.06.21)	-
	2019.02.28	㈜노브랜드	㈜이마트	상표권침해금지 청구	100	서울중앙지법 계류 중	추정 불가
	2019.04.17	박영숙 외 3인	㈜이마트	손해배상 청구	50	서울중앙지법 계류 중	추정 불가
	2019.07.01	㈜이마트	강지수	부당이득금반환청구	-	종결(2019.07.31)	-

※ 상기 소송 중 손해배상 청구 건(2018.01.02 제기)은 피고 승소(2019.07.17)후 원고 상고(2019.08.05)가 있었으며, 보고서 작성기준일 이후 대법원 심리불속행기각(2019.10.31)으로 피고의 승소가 확정되었습니다.

※ 상기 소송 중 손해배상 청구 건(2018.05.10 제기)은 보고서 작성기준일 이후 쌍방 항소(2019.10.01)하였습니다.

[주요 종속회사의 내용]

(단위 : 백만원)

구 분	회사명	소 제기일	소송 당사자		소송내용	소송 가액	진행상황	영업,재무,경영에 미치는 영향
			원 고	피 고				
사업연도 개시일 현재 계속중이거나 새로 제기된 것	㈜신세계푸드	2018.06.29	㈜신세계푸드	문거출	물품대금 청구	-	소취하	-
		2018.09.03	㈜신세계푸드	㈜아놀자	손해배상 청구	120	서울중앙지법 계류중	추정 불가
		2019.06.05	변은주	㈜신세계푸드	손해배상 청구	-	소취하	-
	㈜이마트 에브리데이	2016.11.25	㈜이마트에브리데이	박찬숙 외 4	보증금반환 청구	185	서울동부지법 계류중	추정 불가
		2016.12.01	㈜이마트에브리데이	㈜서우리테일	전대료 청구	-	종결(2019.08.07)	-
		2017.12.01	㈜이마트에브리데이	㈜이랜드리테일	손해배상 청구	-	종결(2019.09.19)	-
		2017.12.12	유재수	㈜이마트에브리데이 외 3	건물명도 청구	90	대전지법 계류중	추정 불가
		2018.01.15	㈜수봉유통	㈜이마트에브리데이	부당이득 청구	199	서울고등법원 계류중	추정 불가
		2018.04.09	㈜에스제이케이 외 1	㈜이마트에브리데이 외 1	건물명도 청구	-	종결(2019.08.17)	-
		2018.01.15	㈜이마트에브리데이	㈜수봉유통	전대료 등 청구	2,012	서울고등법원 계류중	추정 불가
		2018.01.18	㈜이마트에브리데이	㈜마크폴리스	손해배상금 청구	378	서울고등법원 계 류중	추정 불가
		2018.03.15	㈜이마트에브리데이	이태훈	보증금반환 청구	-	종결(2019.06.05)	-
		2018.07.24	김경훈 외 1	㈜이마트에브리데이	사해행위취소 청구	-	종결(2019.03.19)	-
		2018.07.26	㈜이마트에브리데이	국윤조 외 1	제3자이의	-	종결(2019.04.11)	-
		2018.09.10	㈜보령마트	㈜이마트에브리데이	임대료 등 청구	95	서울동부지법 계류중	추정 불가
		2018.11.07	㈜이마트에브리데이	㈜한지스	전대료 청구	115	서울중앙지법 계류중	추정 불가
		2018.11.09	㈜이마트에브리데이	㈜에스티엠	건물명도 청구	-	종결(2019.04.03)	-
		2018.11.21	정영호	㈜이마트에브리데이	기타	17	서울동부지법 계류중	추정 불가
		2018.12.20	삼성화재해상보험㈜	㈜이마트에브리데이	구상금 청구	-	종결(2019.07.26)	-
		2019.02.21	이태훈	㈜이마트에브리데이	금전 청구	-	종결(2019.06.05)	-
		2019.04.17	㈜이마트에브리데이	양보경	보증금 반환 청구	11	서울동부지법 계류중	추정 불가
		2019.05.28	㈜이마트에브리데이	㈜계룡상사	전대료 청구	-	종결(2019.09.20)	-
		2019.06.14	㈜이마트에브리데이	이인선	전대료 청구	13	서울중앙지법 계류중	추정 불가
	2019.06.14	㈜이마트에브리데이	㈜태조유통	임대료 청구	154	서울중앙지법 계류중	추정 불가	
	2019.07.04	㈜마크폴리스	㈜이마트에브리데이	손해배상금 청구	293	서울고등법원 계 류중	추정 불가	
	2019.09.06	남명희 외 1	㈜이마트에브리데이	임대차관계존재 확인	50	서울중앙지법 계류중	추정 불가	
	㈜이마트24	2018.03.21	㈜이마트24	김태현	폐정위약금 청구	-	종결(2019.02.16)	-
		2018.04.02	㈜이마트24	안성민	폐정위약금 청구	-	종결(2019.01.31)	-
		2019.06.17	㈜이마트24	㈜진흥벤처	사용료 및 관리비 지급청구	17	서울중앙지법 계류중	추정 불가
		2019.09.06	㈜이마트24	이창훈	채무부존재확인	22	울산지법 계류중	추정 불가
		2019.09.16	㈜이마트24	유원종합관리주식회사	손해배상 청구	8	의정부지법 계류중	추정 불가
	㈜에스에스지닷컴 컴	2017.09.07	임홍주 외 962인	㈜에스에스지닷컴	손해배상 청구	1,926	서울중앙지법 계류중	추정 불가
		2018.02.09	박지현 외 91인	㈜에스에스지닷컴 외 13	물품대금반환 청구	-	소취하	-
2018.07.27		㈜에스에스지닷컴	홍승표 외 2명	손해배상 청구	258	서울동부지법 계류중	추정 불가	
2018.07.27		㈜에스에스지닷컴	홍승표 외 2명	업무상 배임 고소	-	검찰처분 대기	추정 불가	
2019.01.25		㈜엠지에이치코리아	㈜에스에스지닷컴 외 15	손해배상 청구	20	서울중앙지법 계류중	추정 불가	
㈜신세계프라퍼티	2017.10.12	김성례	㈜신세계프라퍼티 외 1	손해배상 청구	-	종결(2019.03.08)	-	
신세계건설㈜	2017.04.19	서래자이아파트 입주자대표회의	신세계건설㈜ 외 5	손해배상 청구	201	서울중앙지법 계류중	추정 불가	
	2017.11.16	㈜경성리츠	신세계건설㈜ 외 1	손해배상 청구	-	종결(2019.04.06)	-	

	2018.01.18	서영규	신세계건설(주)	손해배상 청구	190	서울중앙지법 계류중	추정 불가
	2018.03.15	김종관	신세계건설(주) 외 1	손해배상 청구	628	서울고법 계류중	추정 불가
	2018.04.20	김옥표 외 44	신세계건설(주) 외 2	손해배상 청구	225	대구지법 계류중	추정 불가
	2018.06.05	이용상	신세계건설(주) 외 1	손해배상 청구	80	인천지법 계류중	추정 불가
	2019.01.18	부산기계공구판매업협동조합	신세계건설(주)	손해배상 청구	629	부산지법 계류중	추정 불가
	2019.01.23	손희철 외 4명	신세계건설(주)	손해배상 청구	200	울산지법 계류중	추정 불가
	2019.02.08	KB부동산신탁	신세계건설(주) 외 1	건물명도 청구	-	소취하	-
	2019.02.08	KB부동산신탁	신세계건설(주) 외 1	업무방해금지 가처분	-	소취하	-
	2019.04.01	디에스디상호(주)	신세계건설(주)	손해배상 청구	267	서울중앙지법 계류중	추정 불가
	2019.06.12	㈜하나은행	신세계건설(주)	임대목적물 비용청구	561	서울중앙지법 계류중	추정 불가
	2019.07.11	민경엔터프라이즈(주)	신세계건설(주) 외 1	건물명도 청구	886	대구지법 계류중	추정 불가
	2019.08.27	조인용	신세계건설(주) 외 1	손해배상 청구	210	서울중앙지법 계류중	추정 불가
	2019.09.18	김경희	신세계건설(주)	추심금 청구	50	서울중앙지법 계류중	추정 불가

※ 보고서 작성기준일 현재 소송으로 인한 자원의 유출 금액 및 시기는 불확실하며 상기의 소송 결과가 회사의 재무상태에 중요한 영향을 미치지 아니할 것으로 판단하고 있습니다.

※ 보고서 작성기준일 이후 ㈜이마트에브리데이(원고), 김용희 외 9(피고) 보증금 반환 청구의 소(2019.10.07)가 제기되었습니다.

※ ㈜에스에스지닷컴의 손해배상 청구 건(2017.09.07 제기), 물품대금반환 청구 건(2018.02.09 제기), 손해배상 청구 및 업무상 배임고소 건(2018.07.27 제기)은 2018년 12월 27일 물적분할 시에 ㈜이마트로부터 승계받은 소송입니다.

※ ㈜에스에스지닷컴의 업무상 배임 고소 건(2018.07.27 제기)은 피고인 흥승표에 대하여 징역 1년/집행유예 2년/사회봉사 200시간이 선고(2019.07.18)되었습니다.

※ 신세계건설(주)의 손해배상 청구 건(2018.01.18 제기)은 1심판결(2019.09.27) 후 보고서 작성기준일 이후 원고 항소(2019.10.15)하였습니다.

※ 신세계건설(주)의 손해배상 청구 건(2018.03.15 제기)은 보고서 작성일 이후 피고 승소(2019.11.06)하였습니다.

※ 신세계건설(주)의 손해배상 청구 건(2019.04.01 제기)은 보고서 작성일 이후 피고 승소(2019.10.24) 및 원고 항소(2019.11.06)하였습니다.

※ 신세계건설(주)의 임대목적물 비용청구 건(2019.06.12 제기)은 보고서 작성일 이후 소취하(2019.11.05)하였습니다.

나. 견질 또는 담보용 어음·수표 현황

보고서 작성 기준일 현재 당사가 제공하고 있는 견질 또는 담보용 어음·수표는 없습니다. 보고서 작성 기준일 현재 주요종속회사 등이 제공하고 있는 견질 또는 담보용 어음·수표 내역은 다음과 같습니다.

(기준일 : 2019년 09월 30일)

(단위 : 매)

회사명	제출처	매수	금액	비고
신세계건설(주)	은행	-	-	-
	금융기관(은행제외)	-	-	-
	법인	4	-	견질용 백지수표
	기타(개인)	-	-	-

다. 채무보증 현황

보고서 작성 기준일 현재 당사가 종속기업의 지급이행과 관련하여 제공하고 있는 지급보증 내역은 다음과 같습니다.

(단위 : 천 USD)

보증회사	관계	제공받는자	지급보증처	보증금액	보증기간
(주)이마트	종속회사	PK Retail Holdings Inc.	우리은행	7,500	2019.08~2020.08

보고서 작성 기준일 현재 주요종속회사 등이 제공하고 있는 지급보증 내역은 다음과 같습니다.

(단위 : 백만원)

보증회사	관계	제공받는자	지급보증처	거 래 내 역 (잔액)				보증기간
				기초 채무금액	증가	감소	기말 채무금액	
㈜신세계조선호텔	-	(사)한국면세점협회 등	서울보증보험 등	740	-	-	740	2017.08.28~2020.08.27
신세계건설(주)	-	서울숲 지식산업센터 수분양자	국민은행, 신한은행	50,000	-	50,000	-	2017.03.09~2019.04.30
	-	서울숲 지식산업센터 수분양자	신한캐피탈(주)	13,500	-	13,500	-	2017.08.10~2019.04.30
	-	하남 미사 오피스텔 수분양자	신한캐피탈(주)	40,000	-	-	40,000	2018.02.19~2020.03.31
	-	하남 미사 오피스텔 수분양자	IBK캐피탈(주)	30,000	-	-	30,000	2018.03.19~2020.03.31
	-	광안동 오피스텔 수분양자	동수원 신용협동조합 외 10	37,000	-	-	37,000	2018.05.18~2020.12.31
	-	김포 지식산업센터 수분양자	㈜우리은행	48,000	-	-	48,000	2018.10.29~2020.12.20
	-	제주 노형동 오피스텔 수분양자	메리츠화재해상보험(주)	52,800	-	-	52,800	2018.12.20~2020.09.20
	-	빌리브하남 오피스텔 수분양자	㈜아이비케이캐피탈	-	77,400	-	77,400	2019.05.30~2021.06.30
-	빌리브스카이 오피스텔 수분양자	㈜국민은행 외 3	-	232,200	-	232,200	2019.09.16~2022.11.30	
합 계				272,040	309,600	63,500	518,140	-

※ 상기 채무보증현황 중 신세계건설(주)의 보증내역은 수분양자 중도금 대출 보증으로 채무현황은 약정한도 기준으로 작성하였습니다.

라. 채무인수 약정 현황

보고서 작성 기준일 현재 주요종속회사인 신세계건설(주)이 사업시행자 등을 위하여 제공한 지급보증은 다음과 같습니다.

(단위 : 백만원)

보증회사	관계	제공받는자	금융기관	사업장명	거 래 내 역 (잔액)				약정기간
					기초 채무금액	증가	감소	기말 채무금액	
신세계건설(주)	-	㈜유비홀딩스	메리츠중금 외 4	서울숲지식산업센터	59,000	-	59,000	-	2016.09~2019.04
	-	㈜류마	흥국생명보험 외 2	마곡지구업무시설	35,000	-	35,000	-	2017.02~2019.08
	-	고양피에프브이(주)	미래에셋생명보험 외 2	고양원흥물류센터	142,000	-	142,000	-	2017.04~2019.04
	-	㈜지앤미	흥국생명보험, 신한캐피탈	마곡지구업무시설2차	37,000	-	37,000	-	2017.04~2019.05
	-	㈜인스타디앤씨	메리츠중금 외 3	하남미사오피스텔	44,500	-	-	44,500	2018.07~2019.11
	-	㈜광림디앤씨	메리츠중금 외 3	범여동아파트	43,000	-	43,000	-	2017.07~2019.01
	-	㈜한일이앤에스	디벨리제일차	대림동복합시설	24,000	-	24,000	-	2017.11~2019.01

-	㈜에이파크글로벌	마이원광안제일차 외 3	광안동오피스텔	41,000	-	-	41,000	2018.09~2020.12
-	퍼시픽제4호전문 사모부동산투자유한회사	퍼시픽전문투자형 사모부동산투자신탁제4-1호	평택진위통합물류센터	113,400	-	-	113,400	2018.03~2026.04
-	퍼시픽제4호전문 사모부동산투자유한회사	삼성생명보험	평택진위통합물류 센터	153,800	-	-	153,800	2018.03~2026.04
-	㈜선재	메리츠증권 외 3	노형동오피스텔	57,000	-	-	57,000	2018.03~2020.06
-	경동건설산업㈜	중소기업은행 외 5	김포지식산업센터	88,000	-	-	88,000	2018.05~2020.09
관계기업	신세계하나제1호기업형 임대위탁관리부동산투자회사	삼성생명보험	울산혁신뉴스테이	79,800	-	-	79,800	2018.06~2029.05
-	㈜에스에스지홀딩스	메리츠화재해상보험 외 4	대구감성동주상복합	290,000	-	-	290,000	2018.08~2022.06
-	범어폴비체2차지역주택조 합	범어빌리브제일차	빌리브범어 2차	50,000	-	-	50,000	2018.09~2022.02
-	㈜장원디엔씨	메리츠증권 외 4	광주농성동주상복합	120,000	-	-	120,000	2018.12~2022.12
-	㈜코리아이엔씨건축사사무소	미래에셋대우 외 3	화양동오피스텔	-	90,000	-	90,000	2019.02~2022.02
-	㈜메트로에디션	메리츠증권 외 3	대구죽전동 주상복합	-	91,000	-	91,000	2019.03~2023.05
-	라움도시개발㈜	메리츠화재해상보험 외 2	대구삼덕동 주상복합	-	150,000	-	150,000	2019.04~2023.07
-	㈜신정산업	신용협동조합중앙회 외 6	대구 본동 주상복합	-	90,000	-	90,000	2019.08~2023.09
합 계				1,377,500	421,000	340,000	1,458,500	-

※ 상기거래는 공사계약 약정상 책임준공을 이행할 경우 채무인수 및 보증 의무를 면탈하는 조건으로 체결한 도급계약이며, 약정금액 기준으로 작성하였습니다.

마. 그 밖의 우발채무 등

[지배회사의 내용]

(1) 금융기관과 체결한 주요 약정내역

(단위 : 백만원, 천USD)

약 정 내 역	2019.09.30		2018.12.31	
	금융기관명	한 도	금융기관명	한 도
당좌차월, 구매카드	국민은행 등	427,000	국민은행 등	414,200
일반대출	우리은행 등	474,000	신한은행 등	444,000
기업어음매입 등	하나은행 등	350,000	하나은행 등	280,000
수입신용장약정	국민은행 등	USD 90,000	우리은행 등	USD 90,000

(2) 회사가 타인으로부터 제공받은 보증내역

(단위 : 백만원, 천USD)

보 증 처	보증내역	보증금액	
		당분기말	전기말
서울보증보험 등	임차료 지급이행 보증 등	104,897	93,074
국민은행 등	수입신용장 거래 등	USD 36,861	USD 46,326

(3) 회사는 보고기간종료일 현재 해외 종속기업인 PK Retail Holdings Inc.의 임차료 지급이행과 관련하여 우리은행에 USD 7,500천의 지급보증을 제공하고 있습니다.

(4) 회사는 보고기간종료일 현재 상법 제530조의9제1항에 의하여 분할회사인 (주)신세계의 2011년 5월 1일 현재(분할기준일)의 채무 중 잔여채무에 대하여 연대하여 변제할 책임이 있습니다. 또한, 전기 중 분할된 (주)이마트몰의 2018년 12월 27일 현재(분할기준일)의 채무 중 잔여채무에 대하여 연대하여 변제할 책임이 있습니다.

(5) 회사는 보고기간종료일 현재 회사의 종속기업인 (주)에스에스지닷컴에 700,000백만원을 출자한 Convergent TradeChannels Kft., Braxa Asia Fund I, LP., 브락사아시아투 유한회사와 (주)에스에스지닷컴의 운영 및 추가출자, 주식 처분 등에 관하여 필요한 사항을 정하기 위하여 주주간 계약서를 체결하였으며 주요내용은 다음과 같습니다.

구분	내용
계약의 주체	대주주(주식회사 이마트, 주식회사 신세계) 인수인(Convergent TradeChannels Kft., Braxa Asia Fund I, L.P., 브락사아시아투 유한회사)
추가출자	대주주는 2022년 12월 31일까지 1회에 한하여 인수인들로 하여금 추가 출자를 청구할 수 있음(추가출자 청구권) 인수인은 2022년 1월 1일부터 2022년 12월 31일까지 1회에 한하여 대주주에게 주식회사 에스에스지닷컴으로 하여금 인수인들에게 주식회사 에스에스지닷컴의 보통주식을 발행하도록 청구할 수 있음(추가출자 요청권) 추가출자 청구권 및 추가출자 요청권에 따른 추가출자는 합계 3,000억원을 한도로 함
매수청구권	2023 사업연도 주식회사 에스에스지닷컴의 총매출(GMV) 요건 또는 IPO 요건을 충족하지 못할 경우, 인수인은 2024년 5월 1일로부터 2027년 4월 30일까지 사이에 인수인 소유주식 전부를 대주주가 매수할 것을 청구할 수 있음 * 연결회사는 본 매수청구권을 자기지분 매입의무로 보아 금융부채 3,816억원을 인식하고 있습니다
위약매수청구권	인수인은 대주주에 의하여 인수인 측 임원선임 의무 위반, 자본구조나 조직구조의 일방적인 변경 등 위약사유가 발생할 경우, 대주주에게 인수인 소유주식 전부를 매수할 것을 청구할 수 있음
동반매도청구권	인수인은 매수청구권 또는 위약매수청구권을 행사하였음에도 매매대금을 지급받지 못할 경우, 대주주 및 인수인이 소유한 주식 전부를 매도할 것을 청구할 수 있음
동반매각청구권	대주주가 대상회사 발행주식을 양도하고자 하는 경우, 인수인은 대주주에게 인수인 소유주식을 함께 매각할 것을 청구할 수 있음
계열회사 유지 및 주식처분 제한	신세계/이마트는 주주간계약상 대주주로서의 계열회사 및 최대주주 지위 유지 의무가 부여됨에 따라 주식처분 제한이 있습니다.

(6) 회사는 보고기간종료일 현재 특수관계자인 (주)신세계와 (주)에스에스지닷컴의 의결권 행사 등에 관한 약정을 체결하고 있습니다.

[주요종속회사의 내용]

(1) 금융기관과 체결한 주요 약정내역

■ 유통업 부문 : (주)이마트에브리데이, (주)이마트24, (주)에스에스지닷컴, (주)신세계프라퍼티, (주)스타필드청라, (주)스타필드고양

(단위 : 백만원)

구분	금융기관	한도
----	------	----

당좌차월, 구매카드	신한은행 등	116,000
일반대출	우리은행 등	265,440

■ 호텔·리조트업 부문: (주)신세계조선포텔

(단위 : 백만원, 천USD)

구분	금융기관	한도
당좌차월, 구매카드	신한은행 등	50,000
기업어음매입 등	KEB하나은행	USD 100

■ 식음료업 부문: (주)신세계푸드

(단위 : 백만원, 천USD)

구분	금융기관	한도
당좌차월, 구매카드	신한은행 등	26,787
일반대출	신한은행 등	51,000
수입신용장 약정	신한은행	USD 20,000
기업어음매입	유안타증권 등	200,000
기업어음매입	신한은행 등	USD 2,000

■ 건설레저업 부문: 신세계건설(주)

(단위 : 백만원)

구분	금융기관	한도
일반대출	신한은행 등	25,000

(2) 연결회사가 타인으로부터 제공받은 보증내역

(단위 : 백만원, 천USD)

보증처	보증내역	보증금액	
		당분기말	전기말
서울보증보험 등	임차료 지급이행 보증 등	198,550	177,152
서울보증보험 등	건설공사하자보수이행	2,013,208	2,008,320
신한은행 등	수입신용장 거래 등	USD 54,444	USD 54,971
신한은행	외화사채지급보증	USD 20,000	USD 20,000

(3) (주)신세계조선포텔은 Westin Hotel Company와 경영지원계약을 체결하고 있으며, 동 계약에 따라 매출액의 일정비율을 마케팅수수료 및 경영수수료로 지급하고 있습니다.

(4) (주)신세계프라퍼티는 2016년 사단법인 한국무역협회 및 한국도심공항 주식회사와 코액

스몰 및 칼트몰 운영을 위한 책임임대차계약을 체결하였습니다. 또한, (주)신세계프라퍼티는 공동기업인 (주)스타필드하남, (주)스타필드고양 및 (주)스타필드안성과 경영지원계약을 체결하고 있는바, 동 계약에 따라 매출액의 일정비율을 경영수수료로 수취하고 있습니다.

(5) 자산유동화와 관련하여 부담하고 있는 우발부채

■ 호텔·리조트업 부문: (주)신세계조선호텔

- 장래매출채권 유동화 현황

(단위 : 억원)

발행회사 (SPC)	기초자산	증권종류	발행일자	발행금액	미상환잔액
인천디에프제일차(주)	임대보증금 반환채권	ABCP	2015.10.27	498	498

- 장래매출채권 유동화채무 비중

(단위 : 억원)

	당분기말		전분기말		증감 (A-B)
	금액(A)	(비중,%)	금액(B)	(비중,%)	
유동화채무	498	-	498	-	-
총차입금	1,747	28.5%	1,551	31.1%	196
매출액	1,476	33.7%	1,371	36.3%	105
매출채권	83	600.0%	88	565.9%	(5)

바. 자본으로 인정되는 채무증권의 발행

■ 유통업 부문 : (주)이마트

(기준일 : 2019년 09월 30일)

(단위 : 주, %)

구분	내용	
발행회사	(주)이마트 (제1회, 제2회 신종자본증권)	
발행일	2016년 4월 29일	
발행금액	3,800억원 (제1회 250,000,000,000원, 제2회 130,000,000,000원)	
발행목적	운영자금	
발행방법	사모	
상장여부	비상장	
미상환잔액	3,800억원 (제1회 250,000,000,000원, 제2회 130,000,000,000원)	
자본인정에 관한사항	회계처리근거	만기 도래시 발행회사의 의사결정에 따라 만기연장이 가능하며 이자 지급 연기 및 조기 상환권에 대한 권리를 전적으로 발행회사가 보유하여 원금과 이자의 지급을 회피할 수 있는 무조건적인 권리가 당사에 있으므로 회계상 자본으로 분류
	신용평가기관의 자본인정비율 등	-
미지급누적이자	없음	

만기 및 조기상환 가능일	만기 : 2046년 4월 29일 (만기 도래시 발행회사의 의사결정에 따라 만기연장 가능) 조기상환 가능일 : 최초 중도상환일 2021년 4월 29일 및 그 이후의 각 이자 지급일
발행금리	제1회 : 3.60% / 제2회 : 3.55%
금리상향 조건	○ 제1회 - 발행 후 5년 ~ 10년 : 재설정 2영업일전 국고 5Y+2.041% (재설정일 : 2026.04.29) - 발행 후 10년 ~ 25년 : 재설정 2영업일전 국고 5Y+2.041%+0.25% (5년단위 재설정) - 발행 후 25년 ~ 30년 : 재설정 2영업일전 국고 5Y+2.041%+0.25%+0.75% (5년단위 재설정) - 만기연장시 : 재설정 2영업일전 국고 5Y+2.041%+0.25%+0.75% (5년단위 재설정) ○ 제2회 - 발행 후 5년 ~ 10년 : 재설정 2영업일전 국고 5Y+1.991% (재설정일 : 2026.04.29) - 발행 후 10년 ~ 25년 : 재설정 2영업일전 국고 5Y+1.991%+0.25% (5년단위 재설정) - 발행 후 25년 ~ 30년 : 재설정 2영업일전 국고 5Y+1.991%+0.25%+0.75% (5년단위 재설정) - 만기연장시 : 재설정 2영업일전 국고 5Y+1.991%+0.25%+0.75% (5년단위 재설정)
우선순위	회사의 청산시 잔여재산분배에 관한 우선주 중 가장 후순위인 우선주식과 동순위이고, 회사의 보통주식보다 선순위이며, 기타 회사의 기존 우선주식과 동순위임이 명시된 채무를 제외한 나머지 채무들에 대해서는 후순위
부채분류 시 재무구조에 미치는 영향	부채비율 상승(2019년 3분기말 기준 106%에서 123%로 상승, ㈜이마트 연결기준)
기타 중요한 발행조건 등	발행회사의 재량으로 예정된 이자지급일로부터 10영업일 전까지 사전에 통지하여 이자 지급을 연기할 수 있으나, 미지급이자 전액 지급되기 전까지 보통주식에 대한 배당금 또는 후순위채무 및 동순위채무의 배당금, 배분금 또는 기타 금액을 지급할 수 없으며, 유상으로 이루어지는 후순위채무 및 동순위채무의 상환, 감액, 소각, 재매입 또는 취득을 할 수 없음 (단, 근로자복지제도 및 유사한 조치와 관련된 경우는 그러하지 아니하며, 동순위채무의 경우 본 사채에 대하여 동일한 비율로 지급, 상환 하는 경우는 제외)

※ 신용평가기관의 자본인정비율은 현재 신용평가기관의 비공개방침으로 기재가 불가능함

(기준일 : 2019년 09월 30일)

(단위 : 주, %)

구 분	내 용	
발행회사	㈜이마트 (제3회 신종자본증권)	
발행일	2019년 4월 25일	
발행금액	4,000억원 (제3회 400,000,000,000원)	
발행목적	운영자금	
발행방법	사모	
상장여부	비상장	
미상환잔액	4,000억원 (제3회 400,000,000,000원)	
자본인정에 관한사항	회계처리근거	만기 도래시 발행회사의 의사결정에 따라 만기연장이 가능하며 이자 지급 연기 및 조기상환권에 대한 권리를 전적으로 발행회사가 보유하여 원금과 이자의 지급을 회피할 수 있는 무조건적인 권리가 당사에 있으므로 회계상 자본으로 분류
	신용평가기관의 자본인정비율 등	-

미지급누적이자	없음
만기 및 조기상환 가능일	만기 : 2049년 4월 25일 (만기 도래시 발행회사의 의사결정에 따라 만기연장 가능) 조기상환 가능일 : 최초 중도상환일 2024년 4월 25일 및 그 이후의 각 이자 지급일
발행금리	제3회 : 3.61%
금리상향 조건	○ 제3회 - 발행 후 5년 ~ 10년 : 재설정 2영업일전 국고 5Y+1.80% (재설정일 : 2029.04.25) - 발행 후 10년 ~ 25년 : 재설정 2영업일전 국고 5Y+1.80%+0.25% (5년단위 재설정) - 발행 후 25년 ~ 30년 : 재설정 2영업일전 국고 5Y+1.80%+0.25%+0.75% (5년단위 재설정) - 만기연장시 : 재설정 2영업일전 국고 5Y+1.80%+0.25%+0.75% (5년단위 재설정)
우선순위	회사의 청산시 잔여재산분배에 관한 우선주 중 가장 후순위인 우선주식과 동순위이고, 회사의 보통주식보다 선순위이며, 기타 회사의 기존 우선주식과 동순위임이 명시된 채무를 제외한 나머지 채무들에 대해서는 후순위
부채분류 시 재무구조에 미치는 영향	부채비율 상승(2019년 3분기말 기준 106%에서 123%로 상승, ㈜이마트 연결기준)
기타 중요한 발행조건 등	발행회사의 재량으로 예정된 이자지급일로부터 10영업일 전까지 사전에 통지하여 이자 지급을 연기할 수 있으나, 미지급이자가 전액 지급되기 전까지 보통주식에 대한 배당금 또는 후순위채무 및 동순위채무의 배당금, 배분금 또는 기타 금액을 지급할 수 없으며, 유상으로 이루어지는 후순위채무 및 동순위채무의 상환, 감액, 소각, 재매입 또는 취득을 할 수 없음 (단, 근로자복지제도 및 유사한 조치와 관련된 경우는 그러하지 아니하며, 동순위채무의 경우 본 사채에 대하여 동일한 비율로 지급, 상환 하는 경우는 제외)

※ 신용평가기관의 자본인정비율은 현재 신용평가기관의 비공개방침으로 기재가 불가능함

■ 호텔·리조트업 부문: (주)신세계조선폰텔

(기준일 : 2019년 09월 30일)

(단위 : 주, %)

구 분		내 용
발행회사		(주)신세계조선폰텔 (제1회 신종자본증권)
발행일		2015년 4월 21일
발행금액		500억 원 (50,000,000,000원)
발행목적		운영자금
발행방법		사모
상장여부		비상장
미상환잔액		500억 원 (50,000,000,000원)
자본인정에 관한사항	회계처리근거	만기 도래시 발행회사의 의사결정에 따라 만기연장이 가능하며 이자 지급 연기 및 조기상환권에 대한 권리를 전적으로 발행회사가 보유하여 원금과 이자의 지급을 회피할수 있는 무조건적인 권리가 당사에 있으므로 회계상 자본으로 분류
	신용평가기관의 자본인정비율 등	-
미지급누적이자		없음
만기 및 조기상환 가능일		만기 : 2020년 4월 21일 (만기 도래시 발행회사의 의사결정에 따라 만기연장 가능) 조기상환 가능일 : 계약상 예외조건(인천국제공사와의 면세점 사업운영계약 해지 등)을 만족하는 경우 각 이자지급일에 조기상환 가능
발행금리		4.95%
금리상향 조건		발행 후 5년 경과 : 10년간 1년 단위로 전영업일 국고 5Y+3.137%+가중가산금리 * 가중가산금리 : 210bp+50bp*(발행일로부터 이자조정일 경과연수-5) 발행 후 15년 경과부터 상환완료시까지 : 15년 경과 직전연도 이율
우선순위		후순위 (일반채권, 후순위채권보다 후순위)
부채분류 시 재무구조에 미치는 영향		부채비율 상승(2019년 3분기말 기준 501%에서 1,379%로 상승, (주)신세계조선폰텔 별도기준)
기타 중요한 발행조건 등		직전 12개월 동안 주식의 배당결의 및 주식에 대한 매입, 상환, 이익소각이 있지 아니한 경우 이자지급을 정지할 수 있으며, 미지급이자가 발생하게 된 경우에는 미지급이자가 전액 지급되기 전까지 주식에 대한 배당 결의 및 주식에 대한 매입, 상환, 이익소각을 할 수 없음 (단, 상법상 규정된 주식매수청구권 행사에 따른 주식 매입은 제외함)

※ 신용평가기관의 자본인정비율은 현재 신용평가기관의 비공개방침으로 기재가 불가능함

■ 건설레저업 부문: 신세계건설(주)

(기준일 : 2019년 09월 30일)

(단위 : 주, %)

구 분		내 용
발행회사		신세계건설(주)
발행일		2019년 6월 24일
발행금액		400억 원 (40,000,000,000원)
발행목적		운영자금
발행방법		사모
상장여부		비상장
미상환잔액		400억 원 (40,000,000,000원)
자본인정에 관한사항	회계처리근거	만기 도래시 발행회사의 의사결정에 따라 만기연장이 가능하며 이자 지급 연기 및 조기상환권에 대한 권리를 전적으로 발행회사가 보유하여 원금과 이자의 지급을 회피할 수 있는 무조건적인 권리가 당사에 있으므로 회계상 자본으로 분류
	신용평가기관의 자본인정비율 등	-
미지급누적이자		없음
만기 및 조기상환 가능일		만기 : 2049년 6월 24일 (만기 도래시 발행회사의 의사결정에 따라 만기연장 가능) 조기상환 가능일 : 발행일로부터 3년이 경과된 2022년 6월 24일과 그 이후 매 1년째 되는날
발행금리		4.00%
금리상향 조건		발행 후 3년 경과시점부터 Step-up 조항에 따라 3년 이후 +2.5%, 이후 매 1년마다 +0.5%
우선순위		후순위
부채분류 시 재무구조에 미치는 영향		부채비율 상승(2019년 3분기말 기준 310%에서 416%로 상승, 신세계건설(주) 별도기준)
기타 중요한 발행조건 등		발행회사에 의한 조기상환권(Call Option): ① 발행 3년 후 및 이후 매 1년마다 해당일 ② 본 사채가 회계상 자본으로 분류되지 않을 경우 ③ 발행회사의 대주주가 변경되는 경우

* 신용평가기관의 자본인정비율은 현재 신용평가기관의 비공개방침으로 기재가 불가능함

3. 제재 현황 등 그 밖의 사항

가. 대규모유통업법 위반행위에 대한 건

- (1) 일자 : 2016년 6월 20일 (의결일)
- (2) 처벌 또는 조치기관 : 공정거래위원회
- (3) 처벌 또는 조치대상자 : 당사
- (4) 처벌 또는 조치내용 : 과징금 부과 (1,000,000,000원)
- (5) 사유 및 근거법령
 - 사유 : 계약 서면 지연교부, 정당한 사유 없는 상품 반품, 납품업자 종업원 사용
 - 근거법령 : 대규모유통업에서의 거래 공정화에 관한 법률 제6조, 10조, 12조
- (6) 처벌 또는 조치에 대한 회사의 이행현황
 - 공정위 심의 (2016.05.11) : 공정거래위원회

- 의결내용 통지 (2016.07.01) : 시정명령(재발방지, 통지명령)
- 과징금 납부 (2016.09.02) : 1,000,000,000원
- (7) 재발방지를 위한 회사의 대책
 - 공정거래 컴플라이언스 활동 강화 및 준법 교육 강화

나. 표시광고법 위반행위에 대한 건

- (1) 일자 : 2016년 11월 24일(의결일)
 - (2) 처벌 또는 조치기관 : 공정거래위원회
 - (3) 처벌 또는 조치대상자 : 당사
 - (4) 처벌 또는 조치내용 : 경고, 시정조치 및 과징금 부과 (36,000,000원)
 - (5) 사유 및 근거법령
 - 사유 : 거짓 · 과장의 표시 · 광고행위
 - 근거법령 : 표시 · 광고의 공정화에 관한 법률 제3조
 - (6) 처벌 또는 조치에 대한 회사의 이행현황
 - 공정위 심의 (2016.10.28) : 공정거래위원회
 - 의결내용 통지 (2016.11.28) : 시정명령(재발방지, 통지명령)
 - 과징금 납부 (2017.02.01) : 36,000,000원
 - (7) 재발방지를 위한 회사의 대책
 - 공정거래 컴플라이언스 활동 강화 및 준법 교육 강화
- ※ 상기 처벌과 관련하여 당사는 시정명령 및 과징금 취소를 위한 소송을 진행. 대법원 판결(2018.07.20)에 따라 과징금 일부(30,000,000원)를 2018년 8월 6일 공정거래위원회로부터 환급받았습니다.(판결선고:고등법원 2019.01.30) 보고서 작성기준일 이후 공정거래위원회는 대법원 판결(2018.07.20) 취지에 따라 과징금을 재산정 후(기준:30,000,000원 / 재산정:2,000,000원) 당사에 납입고지하였습니다.(의결일:2019.10.08)

다. 기업집단현황 공시규정 위반행위에 대한 건

- (1) 일자 : 2017년 2월 28일
- (2) 처벌 또는 조치기관 : 공정거래위원회
- (3) 처벌 또는 조치대상자 : 당사 및 (주)신세계푸드
- (4) 처벌 또는 조치내용 : 과태료 부과(당사 18,000,000원 (주)신세계푸드 22,000,000원)
- (5) 사유 및 근거법령
 - 사유 : 기업집단현황 공시규정 위반
~ 2012년, 2013년, 2014년, 2015년 기업집단현황 공시(연공시)
 - 근거법령 : 독점규제 및 공정거래에 관한 법률 제11조의 4
- (6) 처벌 또는 조치에 대한 회사의 이행현황
 - 과태료 부과 통지 (2017.03.02)
 - 과태료 납부 (당사: 2017.04.30, (주)신세계푸드: 2017.03.31)
- (7) 재발방지를 위한 회사의 대책
 - 기업집단현황 공시규정 준수 활동 및 관리 강화
 - 사내 공시 담당자 공정거래위원회 주관 공시 교육 참석 정례화

라. 관세법 위반행위에 대한 건

- (1) 일자 : 2017년 4월 24일(의결일)
- (2) 처벌 또는 조치기관 : 관세청
- (3) 처벌 또는 조치대상자 : (주)신세계조선포털

- (4) 처벌 또는 조치내용 : 과징금 부과(669,721,380원)
- (5) 사유 및 근거법령
 - 사유 : 보세판매장(신세계면세점 부산점)의 관세법 위반
 - 근거법령 : 관세법 제269조
- (6) 처벌 또는 조치에 대한 회사의 이행현황
 - 세관 심의 (2017.04.04)
 - 의결내용 통지 (2017.04.24)
 - 과징금 부과 통지 (2017.05.17)
 - 과징금 납부 (2017.06.07) : 669,721,380원
- (7) 재발방지를 위한 회사의 대책
 - 내부지침 수립 및 법규준수 활동 및 관리 강화
 - 현장 관리 조직 구성을 통한 정기점검 시행

마. 표시광고법 위반행위에 대한 건

- (1) 일자 : 2018년 3월 20일(의결일)
 - (2) 처벌 또는 조치기관 : 공정거래위원회
 - (3) 처벌 또는 조치대상자 : 당사
 - (4) 처벌 또는 조치내용 : 시정조치 및 과징금 부과 (7,000,000원)
 - (5) 사유 및 근거법령
 - 사유 : 거짓 · 과장의 표시행위 및 기만적인 표시행위
 - 근거법령 : 표시 · 광고의 공정화에 관한 법률 제3조
 - (6) 처벌 또는 조치에 대한 회사의 이행현황
 - 공정위 심의 (2018.02.07) : 공정거래위원회
 - 의결내용 통지 (2018.03.21) : 시정명령(재발방지, 통지명령)
 - (7) 재발방지를 위한 회사의 대책
 - 공정거래 컴플라이언스 활동 강화 및 준법 교육 강화
- ※ 상기 처벌과 관련하여 당사는 시정명령 등 취소청구소송을 진행하였으며, 당사가 승소하였습니다(고등법원 2018.12.21). 이후 피고인이 대법원에 상고(2019.03.11)하였으며, 당사가 승소하였습니다(대법원 2019.06.19).

바. 독점규제 및 공정거래에 관한 법률 위반행위에 대한 건

- (1) 일자 : 2018년 12월 11일
- (2) 처벌 또는 조치기관 : 서울중앙지방법원
- (3) 처벌 또는 조치대상자 : (주)이마트, (주)신세계푸드
- (4) 처벌 또는 조치내용 : 과태료 부과(각 100,000,000원)
- (5) 사유 및 근거법령
 - 사유 : 기업집단현황 공시규정 위반
~ 2012년, 2013년, 2014년, 2015년 기업집단현황 공시(연공시)
 - 근거법령 : 독점규제 및 공정거래에 관한 법률 제11조의 4
- (6) 처벌 또는 조치에 대한 회사의 이행현황
 - 과태료 부과 통지 (2018.12.11)
 - 과태료 납부 ((주)이마트 2019.01.10, (주)신세계푸드 2019.01.04)
- (7) 재발방지를 위한 회사의 대책
 - 기업집단현황 공시규정 준수 활동 및 관리 강화
 - 사내 공시 담당자 공정거래위원회 주관 공시 교육 참석 정례화

기타 합병, 중요한 영업양수도, 중요한 자산양수도, 주식의 포괄적 교환·이전, 분할 등의 내용은 「I. 회사의개요 2. 회사의 연혁」을 참고하시기 바랍니다.

4. 작성 기준일 이후 발생한 주요 사항

작성 기준일 이후 발생한 주요 사항은 「III. 재무에 관한 사항 3. 연결재무제표 주석」 "주석 24. 보고기간일 후 사건"을 참고하시기 바랍니다.

5. 합병 등의 사후정보

■ 식음료업 부문 : (주)신세계푸드

[(주)신세계에스브이엔 합병]

(1) 합병등의 내역

- 합병형태 : 흡수합병
- 합병배경 : 경영효율성 증대 및 시너지 효과의 극대화를 통해 식품제조 경쟁력을 확보하게 됨으로써 종합식품기업으로 성장하는 발판을 마련.
- 합병계약 체결 및 이사회 결의일 : 2014년 08월 18일
- 합병계약 승인 주주총회일 : 2014년 10월 27일
- 합병기일 : 2014년 12월 01일

구분	합병회사	피합병회사
상호	주식회사 신세계푸드	주식회사 신세계에스브이엔
주요사업	단체급식사업, 외식사업, 식품유통업	빵 및 과자류 등의 제조 및 판매
본점소재지	서울특별시 서초구 사평대로 205 BP 4-7 (반포동, 센트럴시티 파미에가든)	충청남도 천안시 서북구 2공단3로 101 (업성동)
대표이사	김성환	김성환
합병비율	1	0.3699007

※ 기타 합병 관련 사항은 (주)신세계푸드 2014년 9월 5일자 "증권신고서(합병)" 를 참조바랍니다.

(2) 합병등의 사후 정보

합병등 전후의 재무사항 비교표

(단위 : 백만원)

대상회사	계정과목	예측		실적				비고
		1차연도	2차연도	1차연도		2차연도		
				실적	과리율	실적	과리율	
(주)신세계에스브이엔	매출액	246,008	266,811	225,463	-	-	-	-
	영업이익	6,095	6,316	5,077	-	-	-	-
	당기순이익	4,776	4,949	2,843	-	-	-	-

※ 1차연도 실적은 2014년 1월 1일 부터 11월 30일까지의 11개월 간의 (주)신세계에스브이엔의 실적이며, 2014년도 과리율 및 2015년도 실적 및 과리율은 2014년 12월 1일 합병기일부터 식품유통사업부, 외식사업부, 베이커리사업부에 흡수되어 별도 구분이 불가하여, 기재 하지 않았습니다.

※ (주)신세계에스브이엔에 대한 기업가치평가는 현금흐름할인모형을 적용하여 측정한 예측치로 평가서 상에는 영업이익과 영업이익에 대한 법인세 측정치는 존재하나 기타수익, 기타비용, 금융수익, 금융비용에 대한 추정 은 제외 되어 있어 실적 자료와 비교 가능한 당기순이익이 존재하지 않습니다.

■ 유통업 부문 : (주)이마트에브리데이

[주에스엠 합병]

(1) 합병등의 내역

- 합병형태 : 흡수합병
- 합병배경 : (주)에스엠과의 통합운영을 통해 자산을 효율적으로 활용하고 중복 투자와 비효율적인 비용을 제거하며, 시너지 효과를 극대화하여 기업가치를 증대
- 합병계약 체결 및 이사회 결의일 : 2016년 02월 12일
- 합병기일 : 2016년 05월 01일

구분	합병회사	피합병회사
상호	(주)에브리데이리테일	(주)에스엠
주요사업	도소매, 슈퍼마켓	도소매, 슈퍼마켓
본점소재지	서울시 성동구 성수일로 56 백영성수센터	경기도 파주시 광탄면 큰여울길 44
대표이사	이태경	이태경
합병비율	1	0.7822581

※ 기타 합병 관련 사항은 2016년 2월 12일자 (주)이마트에브리데이의 "주요사항보고서(합병 결정)"를 참조하시기 바랍니다.

※ 본건 합병은 상법 제527조의2와 제527조의3의 규정이 정하는 바에 따라 간이합병과 소규모합병에 해당됩니다.

※ 2017년 3월 10일 (주)에브리데이리테일은 (주)이마트에브리데이로 상호변경되었습니다.

(2) 합병등의 사후 정보

합병등 전후의 재무사항 비교표

(단위 : 백만원)

대상회사	계정과목	예측		실적		실적		비고
		1차연도	2차연도	1차연도(2016년)		2차연도(2017년 3분기)		
		(2016년)	(2017년 3분기)	실적	과리율	실적	과리율	
(주)에스엠	매출액	137,190	-	41,233	-	-	-	-
	영업이익	(4,857)	-	(1,899)	-	-	-	-
	당기순이익	(7,670)	-	(2,399)	-	-	-	-

※ 1차연도(2016년) 실적은 2016년 1월 1일부터 4월 30일까지의 4개월 간의 (주)에스엠의 실적이며, 2016년 5월 1일 합병기일부터 매입담당, 판매담당, 지원담당 등에 흡수되어 별도 구분이 불가하여, 기재하지 않았습니다.

※ 1차연도(2016년) 예측치는 연간 예측치이지만, 실적은 2016년 1월 1일부터 5월 1일까지의 4개월의 실적으로 비교가능한 실적이 존재하지 않아 각 실적에 대한 과리율을 기재하지 않았습니다.

■ 유통업 부문 : (주)스타필드청라

[주스타필드고양 분할]

- 분할형태 : 인적분할
- 분할배경 : 분할을 통한 프로젝트별 사업 전문성 제고
- 분할계약 체결 및 이사회 결의일 : 2016년 10월 26일
- 분할기일 : 2016년 12월 01일

구분	분할존속회사	분할설립회사
----	--------	--------

상호	(주)신세계투자개발	(주)스타필드고양
주요사업	부동산업	부동산업
본점소재지	서울시 중구 남대문로 42	경기도 고양시 덕양구 고양대로 1972-8
대표이사	권혁구	임영록
분할비율	0.2513322	0.7486678

※ 기타 분할 관련사항은 (주)스타필드청라의 2016년 11월 1일자 "회사분할 결정"을 참조하시기 바랍니다.

※ 2017년 3월 10일 (주)신세계투자개발은 (주)스타필드청라로 상호변경되었습니다.

※ (주)신세계투자개발과 (주)스타필드고양의 분할에 따른 연결실적은 동일하여 '합병등 전후의 재무사항 비교표'는 기재를 생략합니다.

■ 호텔·리조트업 부문: (주)신세계조선호텔

[(주)신세계면세점글로벌 분할]

- 분할형태 : 물적분할
- 분할배경 : 분할을 통한 각 사업부문별 사업 전문성 제고
- 분할계약 체결 및 이사회 결의일 : 2017년 10월 16일
- 분할기일 : 2017년 11월 30일

구분	분할존속회사	분할설립회사
상호	(주)신세계조선호텔	(주)신세계면세점글로벌
주요사업	호텔업	보세판매업
본점소재지	서울시 중구 소공동 87	부산시 해운대구 센텀4로 15
대표이사	성영목	성영목
분할비율	-	-

※ 기타 분할 관련사항은 (주)신세계조선호텔의 2017년 10월 16일자 "회사분할 결정"을 참조하시기 바랍니다.

※ 분할비율은 분할존속회사가 분할설립회사의 발행주식 총수를 취득하는 단순물적 분할이므로 분할비율은 산정하지 않았습니다.

※ (주)신세계조선호텔과 (주)신세계면세점글로벌의 분할에 따른 연결실적은 동일하여 '합병등 전후의 재무사항 비교표'는 기재를 생략합니다.

■ 유통업 부문: (주)이마트

[(주)이마트몰 분할]

- 분할형태 : 물적분할
- 분할배경 : 분할을 통한 각 사업부문별 사업 전문성 제고
- 분할계약 체결 및 이사회 결의일 : 2018년 10월 31일
- 분할기일 : 2018년 12월 27일

구분	분할존속회사	분할설립회사
상호	(주)이마트	(주)이마트몰
주요사업	도소매업	도매 및 소매업(전자상거래업)
본점소재지	서울시 성동구 독성로 377	서울시 중구 남대문시장10길 2
대표이사	이갑수	최우정
분할비율	-	-

※ 기타 분할 관련사항은 (주)이마트의 2018년 10월 31일자 "주요사항보고서(회사분할결정)"을 참조하시기 바랍니다.

※ 분할비율은 분할존속회사가 분할설립회사의 발행주식 총수를 취득하는 단순물적 분할이므로 분할비율은 산정하지 않았습니다.

※ (주)이마트와 (주)이마트몰의 분할에 따른 연결실적은 동일하여 '합병등 전후의 재무사항 비교표'는 기재를 생략합니다.

■ 유통업 부문 : (주)에스에스지닷컴

[주신세계몰 합병]

(1) 합병등의 내역

- 합병형태 : 흡수합병
- 합병배경 : (주)신세계몰과의 통합운영을 통해 경영효율성을 증대시키고 상호 간에 시너지 효과를 극대화하여 기업가치를 증대
- 합병계약 체결 및 이사회 결의일 : 2019년 01월 11일
- 합병기일 : 2019년 03월 01일

구분	합병회사	피합병회사
상호	(주)이마트몰	(주)신세계몰
주요사업	도매 및 소매업(전자상거래업)	도매 및 소매업(전자상거래업)
본점소재지	서울시 중구 남대문시장10길 2	서울시 중구 남대문시장10길 2
대표이사	최우정	최우정
합병비율	1	0.5359064

※ 2019년 1월 14일자 (주)이마트몰의 주요사항보고서(회사합병결정)를 참조하시기 바랍니다.

※ 2019년 3월 4일 합병등기 후 (주)에스에스지닷컴으로 상호변경되었습니다.

(2) 합병등의 사후 정보

합병등 전후의 재무사항 비교표

(단위 : 백만원)

대상회사	계정과목	예측		실적		실적		비고
		1차연도 (2019년)	2차연도 (2020년)	1차연도(2019년)		2차연도(2020년)		
				실적	과리율	실적	과리율	
(주)신세계몰	매출액	118,794	-	19,799	-	-	-	-
	영업이익	7,600	-	(5,637)	-	-	-	-
	당기순이익	(13,700)	-	(5,273)	-	-	-	-

※ 1차연도(2019년) 실적은 2019년 1월 1일부터 2월 28일까지의 2개월 간의 (주)신세계몰의 실적이며, 2019년도 과리율은 2019년 3월 1일 합병기일부터 각 사업부문에 흡수되어 별도 실적구분이 불가하고 실적에 대한 연환산시의 신뢰성 저하로 인해 기재 하지 않았습니다.

6. 녹색경영

(주)이마트는 정부의 「온실가스·에너지 목표관리 운영 등에 관한 지침」 산정기준에 따라 2018년 온실가스 배출량을 당사의 '온실가스 인벤토리 시스템'을 통해 산정하였습니다. 이후 제 3자 온실가스 검증기관(한국표준협회)의 검증 승인을 득한 후, 온실가스 배출권거래제 총괄기관인 환경부에 2018년 온실가스 명세서를 2019년 3월 31일까지 제출하였습니다.

2018년 (주)이마트의 온실가스 총 배출량은 신규사업장 171개(전문점 170개, 신규점 1개) 증가 및 폐쇄사업장 4개(배출량 有), 법인분리사업장 3개(배출량 有)의 사업장 변동이 발생하였으며, 온실가스·에너지 저감 노력을 통해 전년대비 기존사업장은 17,107 tCO₂e(3.6%) 감소하였고, 기존점의 원단위(면적당 배출량) 역시 전년 대비 3.5% 감소하였습니다.

- 온실가스 배출량 추이

구 분	2018년	2017년
건물수 (개)	465	300
총배출량 (tCO ₂ e)	506,763	506,532
기존점 총배출량 (tCO ₂ e)	464,200	481,307
기존사업장 원단위 (tCO ₂ e/㎡)	0.109	0.113

※ 상기 배출량은 3자 검증을 완료하고, 관장기관의 검토를 신청한 명세서 값으로, 향후 정부의 검토조치에 따라 수정될수 있습니다.

※ 신규사업장(건물수) 및 변동 사항 : 신규사업장 171개, 17년 폐점/매각 사업장 6개

※ 건물수 : 점포, 물류센터, 기타 법인소유·운영 사업장 건물 전체 포함

※ 총배출량 : 정부의 온실가스·에너지 목표관리제 운영 등에 관한 지침 기준에 따른 산정방식 및 배출계수 적용

※ 기존사업장 : 2016년도 사업장 기준 (173개)

※ 원단위: 기존점의 단위면적(㎡) 당 온실가스 배출량

7. 정부의 인증 및 그 취소에 관한 사항

당사는 2014년 12월 19일에 이어 2017년 12월 19일 여성가족부로부터 <가족친화기업>으로 인증받은 바 있습니다. 당 인증은 「가족친화 사회환경의 조성 촉진에 관한 법률」 제15조에 따라 가족친화 사회환경의 조성을 촉진하기 위하여 가족친화제도를 모범적으로 운영하고 있는 기업 또는 공공기관을 대상으로 하는 인증 제도이며, 당사는 가족친화문화 조성 및 조직 활성화를 위해 많은 노력을 기울인 성과를 인정받아 당 인증을 받았습니다.

- 공시내용 : 가족친화기업인증정보
- 관련법령 : 가족친화 사회환경의 조성 촉진에 관한 법률 (제15조 제1항)
- 인증부처 : 여성가족부
- 인증일자 : 2017.12.19
- 유효기간 : 2017.12.03 ~ 2019.11.30

【 전문가의 확인 】

1. 전문가의 확인

해당사항 없음

2. 전문가와의 이해관계

해당사항 없음